

महाव्यास

परिचय

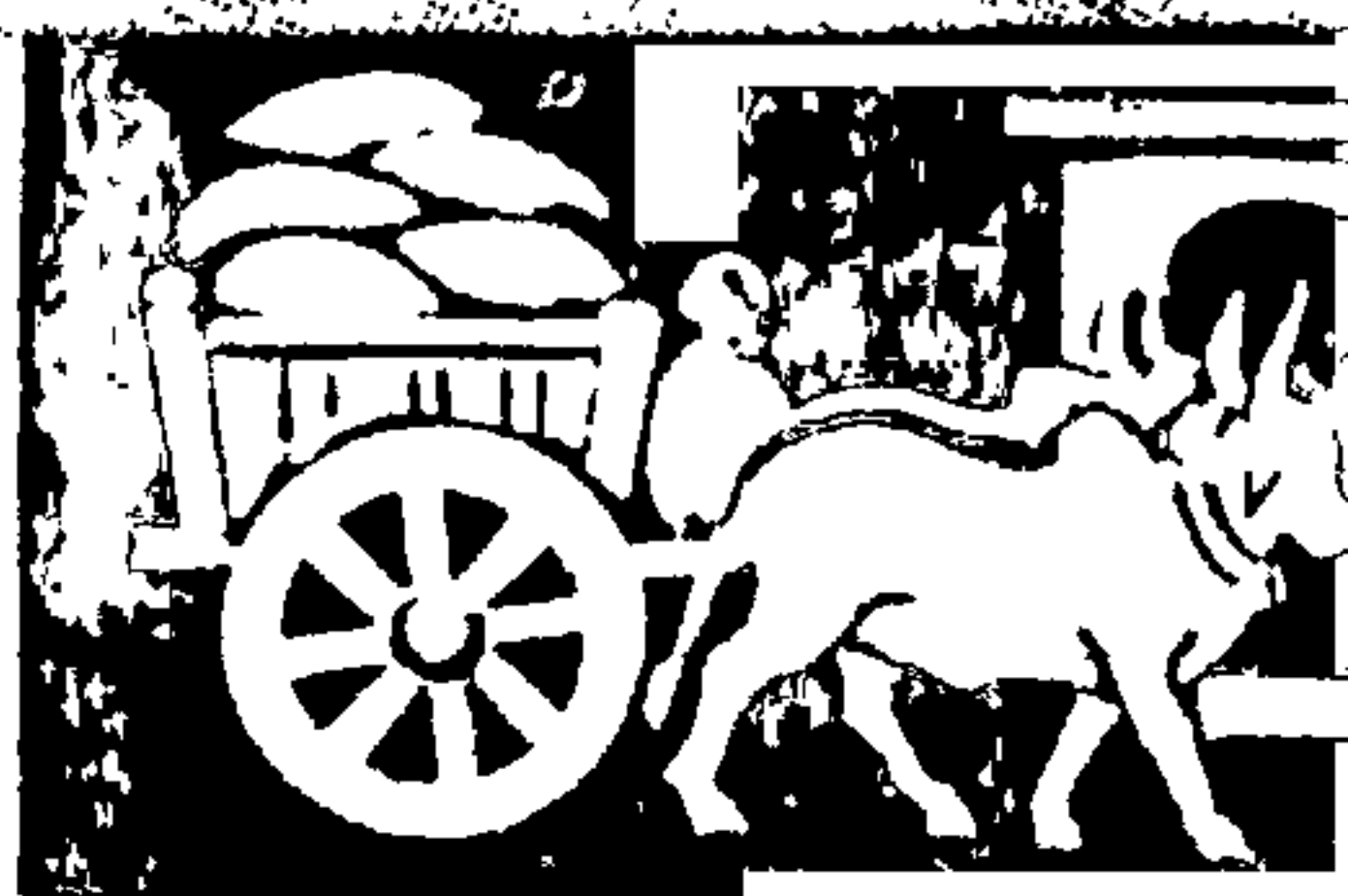
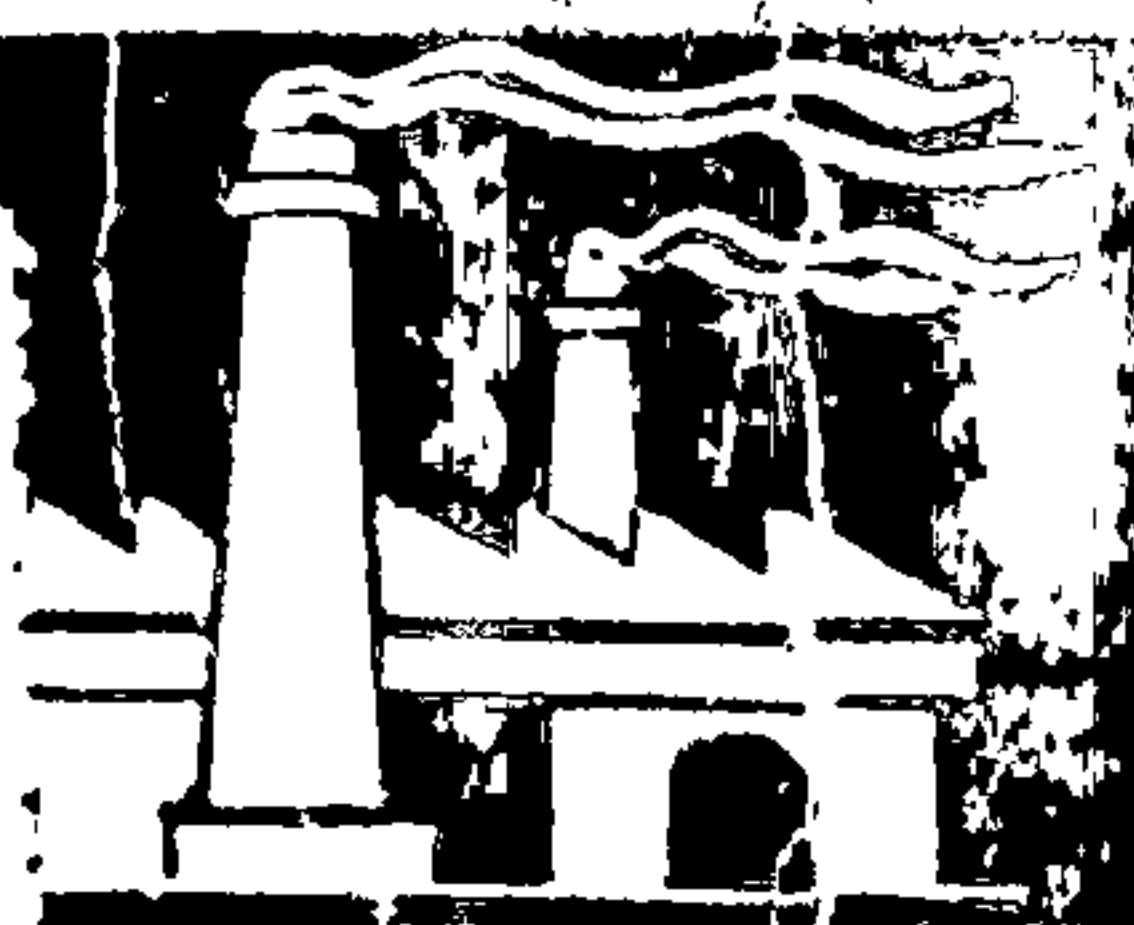

म. ग्रं. स. श्रृं

व्य १५



RICFBK-0011397

महाव्यास व्यापार उद्योग सूचि

७

विश्वभारतीया प्रकाशन

यांनीं त्वरित वरील खतें सोसायटीमार्फत किंवा गत खरेदी करून आपले पिंकांना भरपूर खतें देऊन चे अन्नधान्य उत्पादनांत भर घालावी.

नैट्रोजन खताचे सरकारने ठरविलेले विक्रीचे दर:-

अमोनियम सल्फेट रु. ३८० दर टनास

अमोनियम नैट्रेट ,, ४२० ,,

युरिया ,, ७४० ,,

या संस्थेकडून नैट्रोजनयुक्त खताचें वांटप करणाऱ्या वरील संस्थांना सब् एजन्स दिल्या जातात त्यांस दर

रु. १७.०६ कमिशन मिळेल.

२) गुरांचे अनेक रोगांवर शोनान प्रॉडक्टस् कंपनीचे- मांदा येणें, खरकत, फुगारा, डायरिया वगैरे रोगांवरील रामबाण औषधें आमचे प्रत्येक डेपोतून मिळणेची व्यवस्था केली आहे.

३) तसेंच क्रुडऑईल, मोबील ऑईल औरंगाबादचे प्रत्येक तालुक्याचे ठिकाणी मिळेल. त्याचबरोबर पंपींग कार्या मंजूर असलेली ऑईल एंजिन्स, क्रशर वगैरे कमिशन देऊन हजार माळांतून त्वरित देण्याची खास केली आहे.

सोसायटीच्यांना सब् एजन्स देऊन माफक भावांत शेत- लागणारा सर्व माळ खात्रीने व गॅरंटीने देण्याचे हेच जिज्हा मार्केटींग सोसायटीचे व्रत आहे.

व्हा. जी. वाझारकर

सेक्रेटरी

काकासाहेब देशमुख

चेअरमन

दि औरंगाबाद

नवमहाराष्ट्राचे मुख्यमंत्री श्री. यश
यांच्या आशेवादाने प्रगतीपथावर चालत
कऱ्यांच्या सर्वांगीण उन्नति करण्याकरिता
औरंगाबाद जिल्ह्यातील एक आदर्श सं
औरंगाबाद जिल्हा सहकारी मार्केटींग सो
काजाचे कांही अन्दाजी बोलके आंकडे

सलेली व
दपारिकर झालेली
म्हणजेच " दि
लि. " च्या काम-

भाग	भांडवल [सरकारचे धरून]	रु. ८८,०००	चे वर
शेती माल विक्री	कपास	,, ९२,०००	
	गूळ	,, ८,१००	
	भुमार	,, १२,०००	
आयर्न अँड स्टिल विक्री		,, २८,०००	
मिश्र खत व पेंड विक्री		,, १,५२,०००	
नैट्रोजनयुक्त खत विक्री		,, १,६०,०००	
साखर विक्री		,, ४९,९१,०००	
मशिनरी विक्री		,, १,२५,०००	
खेळते भांडवल		,, ११,००,०००	
गंगाजली व इतर निधी		रु. १,००,०००	चे वर
एकूण उलाढाल		रु. २,५०,००,०००	चे वर

शेतकऱ्यांच्या से ईच्या दृष्टीने संस्थेने जिल्ह्यातील प्रत्येक
तालुक्यांत एकूण १२ विक्रीकेंद्रे उघडले आहे. चालू वर्षात
कांही तालुक्यांत आडत दुकाने उघडण्याचे विचार आहे.

१) सदरहू विक्रीकेंद्रांतून सल्फेट, मिक्शर, युरिय
नैट्रोजनयुक्त खते, डेप व साखर विक्रीची व्यवस्था केलेली अ.



आपले संपूर्ण सामर्थ्य एकवटून प्रयत्न करू या

आपल्या जीवनासाठी
पंचवार्षिक योजना
अत्यावश्यक आहे.

पंचवार्षिक योजना यशस्वी
करण्यासाठी महाराष्ट्र राज्यातील
आपण सर्व लोकांनी ज्ञान, धर्म,
भाषा, प्रदेश अथवा आपली वैयक्तिक मते
यांचा विचार न करता अंतःकरणपूर्वक व कसोटीचे प्रयत्न
केले पाहिजेत.

भारताच्या व महाराष्ट्राच्या हितासाठी
आपण आपले संपूर्ण सामर्थ्य एकवटून प्रयत्न करू या.

योजनेबरोबर विकास व प्रगति साधा

नांदेड जिल्हा मध्यवर्ति सहकारी बँक लि. नांदेड.

स्टेशन रोड, नांदेड

(स्थापना इ. स. १९२३)

शाखा

देगलु, किनवट, उमरी, हदगांव, कंधार, मुखेड, बिलोली.

श्री. शामराव कदम, (एम्. एल्. सी.) चेअरमन

सांपत्तिक स्थिती ३०-६-६० अखेर

आधिकृत भांडवल रु. २५,००,०००

वसूल भांडवल ,, १०,७३,१००

गंगाजळी ,, १,८९,१००

ठेवी ,, २२,६६,७००

कर्जे ,, ५६,९३,५००

खेळते भांडवल ,, ७६,०१,५००

सर्व प्रकारच्या ठेवी स्वीकारणें, वीलें वसूलीस घेणें व पाठविणें. महाराष्ट्र राज्यांत कोणत्याहि सहकारी बँकेवर ड्राफ्ट विक्रणें वगैरे सर्व बँकींगचे व्यवहार माफक दरांत केले जातात.

... ठेवीचे दर ...

सेविंग्ज खाते व्याजाचा दर द. सा. द. शें. रु. २ टक्के	
मुदतीचे ठेवी ,, ,, ३ टक्के १ वर्षाकरितां	
,, ,, ,, ४ ,, २ ,,	
,, ,, ,, ३ १/२ ,, ३-९ महिने सह.	
	कारी संस्था
	रु. ५००० चे वर
,, ,, ,, ३ ३/४ ,, ३-९ महिने व्यक्तींना	
	रु. १०,००० चे वरती

ह्या बँकेत गुंतविलेला सर्व पैसा शेतकऱ्यांचे उन्नतीसाठीं उपयोगांत येतो. (अधिक चौकशीसाठीं बँकेत भेटा)

श्री. एम. एस. कुलकर्णी, एम. ए. एच्. डी. सी. (मॅनेजर)

मराठवाडा

परिचय

अनु० २६३०

शु.प.

२६५

दि. १५२५६

मराठवाडाचा विविध अंगांचा परिचय

(व्यापार उद्योग सूची)



REFBK 0011397

REFBK-0011397

मराठवाडाचा विविध अंगांचा परिचय

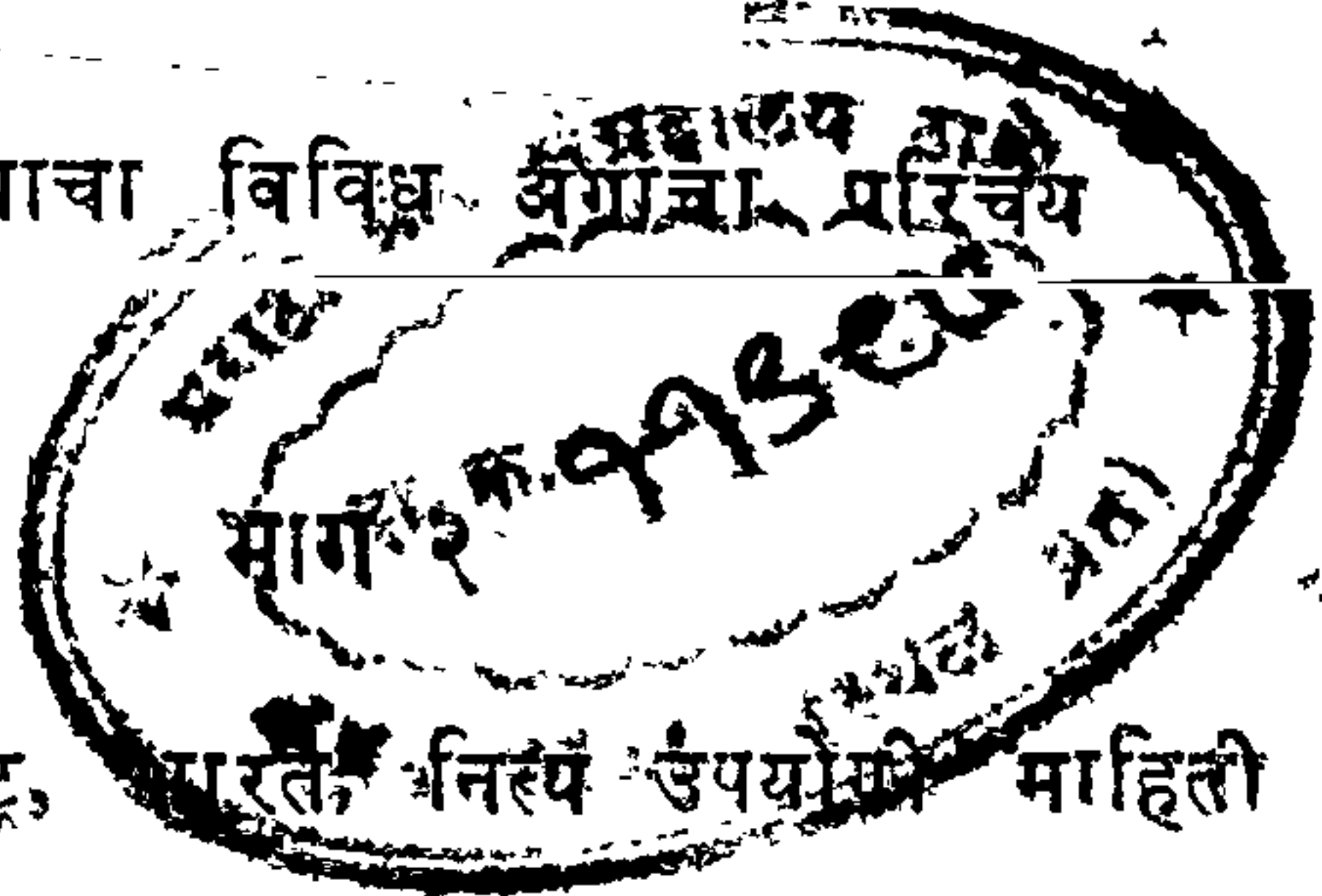

मुंबई, महाराष्ट्र, भारत, अनिहय उपयोगी माहिती

किंमत ७ रुपये

विश्वभारतीय प्रकाशन, मालेगांव [शहर] जि. नासिक

१९६० शके १८८२

प्रकाशक, संपादक:-

जयनारायण रामनारायण शर्मा

" विश्वभारतीय प्रकाशन संस्था "

१५०९ इस्लामपुरा, मालेगांव

मुद्रक:-

जयनारायण रामनारायण शर्मा

" विश्वभारतीय मुद्रणालय "

१५०९ इस्लामपुरा, मालेगांव

द. शं. पोतनीस

गांवकरी प्रिंटिंग प्रेस

भाग्यारोड, नासिक

निवेदन

हा संकल्पित मराठवाडा संदर्भग्रंथ आज मराठवाड्याचे हवाली कर-
तांना आम्हांस आनंद लाभत आहे. मराठवाड्याचे सर्वांगीण दर्शन घडवणारे
असे हे पहिलेच पुस्तक तयार करण्याचे भाग्य आम्हांस लाभले याबद्दल मां
मराठवाड्यांतील जनतेचा आभारी आहे.

मराठवाडा परिचय लिखाणाचा संकल्प मार्च १९५९ चे सुरवातीस
औरंगाबाद रोटरी क्लबच्या मिटींगमध्ये जाहीर केला व गुढीपाडव्याच्या शुभ
मुहूर्ताविर कार्यास सुरवात केली. हे पुस्तक मागील दसऱ्याचे सुमारास प्रसिद्ध
करावे अशी कल्पना होती. परंतु एक वर्षानंतर हे पुस्तक प्रसिद्ध होत आहे.

एखाद्या कामाला अडचणी यायच्याच झाल्या तर किती अपेक्षित व
अनपेक्षित येतात ! प्रकाशन घड्यास किती अडचणी असू शकतात याचा संपूर्ण
अनुभव आम्हांस या मराठवाडा परिचय पुस्तकांचे प्रकाशनांत आला. पुस्तकाची
केलेली कल्पना 'मराठवाडा व्यापार उद्योग सूची' म्हणजे मराठवाड्यांतील फक्त
व्यापारविषयक संदर्भ पुस्तिका लिहिण्याची होती. व्यापारविषयक माहिती मिळ-
वत असतांनाच मराठवाड्यांतील आमच्या कांहीं मित्रांनी मराठवाड्याचा परि-
चय करून देणारे पुस्तक तयार करण्याचा सल्ला दिला व मग त्या दृष्टीने
आम्ही प्रयत्नास सुरवात केली, अशा तऱ्हेने मराठवाडा व्यापार उद्योग सूची
हे नांव बदलून आम्ही 'मराठवाडा परिचय' असे या पुस्तकाचे नाव
जाहीर केले.

मराठवाडा विषयाचे पुस्तक लिहितांना मराठवाड्यांतील तज्ञांचा लाभ
मिळावा म्हणून प्रयत्न करण्यांत आला. ज्यांच्या लेखावर अवलंबून रहावे त्यांना
अनेक अपरिहार्य कारणामुळे लेख देता आले नाही. म्हणून दुसऱ्या लोकांस
विनंती केली. परंतु तेथेहि आम्हांस बहुतांशी अपयश आले व मग तज्ञांनी लिहिले-
लेल्या लेखांचीं कात्रणे, वृत्तपत्रीय कात्रणे तसेच जुनी नियतकालिकें सकलित
केली. सरकारी, निमसरकारी प्रकाशनें शोधलींत, संस्थांचे अहवाल मिळविणे
कांहीं व्यक्तींशी प्रत्यक्ष चर्चा करून माहिती गोळा केली. त्याच बरोबर ज्ञानकोष,
शब्दकोष, चरित्रकोष, भारत १९५९, मुंबई १९५९ आदि संदर्भ ग्रंथांचा उपयोग
करून घेण्यांत आला आहे.

‘ मराठवाडा परिचय ’ या आम्ही प्रसिद्ध करीत असलेल्या पुस्तकांत आमचे म्हणून कांहीं नसून मराठवाड्या विषयीची माहिती संकल्पित करण्यांत झाली आहे. या पुस्तकांतील प्रकरणांवरून त्यांतील क्रमवार विषयांवरून आधारासाठीं दिलेल्या कोष्टकावरून, आंकड्यांवरून यथासांग माहिती देण्याचा प्रयत्न केला आहे हे स्पष्ट दिसून येईल. मराठवाड्याचा एकमेव अधिकृत संदर्भ ग्रंथ म्हणून याला महत्त्व प्राप्त व्हावे यासाठीं आम्ही बाळगलेली दक्षता उपकारक झाल्यास आम्हास कृतकृत्य वाटणार आहे. संकलन करीत असतांना कांहीं गोष्टी आम्हास प्राप्त होऊं शकल्या नाहींत म्हणून म्हणा किंवा त्या आम्हास मिळाल्या नाहींत म्हणून म्हणा. उदधृत करण्याचे राहिले असल्यास आम्ही त्याबद्दल आपली क्षमा मागतो.

हे पुस्तक अनेक हितचिंतकांनीं अनेक प्रकारांनीं वैचारिक लेखनरूपानें सहानुभूतीनें, आर्थिक रूपानें साह्य केल्यामुळेच प्रसिद्ध होत आहे. पूर्वप्रकाशनाचा अनुभव नसल्यानें त्या सर्व लोकांचा माझ्यावरील विश्वास उडावा अितका विलंब या पुस्तकाला सहजासहजी झाला परंतु लिखाणाचे व छपाईचे कार्य चालूं असतांनाच माहिती मिळवण्याचे दृष्टीनें आम्ही चालवलेले कष्ट, लोकांचा होणार अविश्वास, गैरमर्जी, असंतोष हे सर्व रोखून धरू शकलो आणि आज हे पुस्तक प्रसिद्ध करीत आहोंत, हे पाहून उशीर झाला पण काम चागलें झाले असेच उद्गार सर्वांच्या तोंडून निघतील अशी या पुस्तकाचे स्वरूप पाहून आमची खात्री झाली आहे. आपल्या प्रेमामुळे आजचा दिवस सोनियाचा उगवला आहे.

‘ विश्वभारतीय प्रकाशन ’ अशाच राष्ट्रीययोगी प्रकाशनाचे कार्य सतत करणार आहे. अशा कार्यांत मोठासा आर्थिक लाभ नाहीं, तथापि आम्हांस सात्विक जनसेवेचे समाधान लाभते. महाराष्ट्राच्या जनताजनार्दनानें आमच्याकडून अशीच निरंतर सेवा घ्यावी आणि विश्वभारतीय प्रकाशनाच्या कार्यावर नेहमी सहानुभूतीची दृष्टी ठेवावी अशी अपेक्षा आणि अिच्छा !

जयनारायण रामनारायण शर्मा

आभार

'मराठवाडा परिचय' या स्वरूपांत निघेल अशी अनेकांना कल्पना नव्हती म्हणून अनेक व्यक्तींनी व संस्थांनी या पुस्तकास माहिती व परिचय देण्याचे तसेच जाहिरातदारांनी जाहिराती देण्याचे नाकारले. त्यांना हे पुस्तक पाहून आपण माहिती व संस्थेचा परिचय या पुस्तकांत दिला नाही याची खात्रीने हळूहळू वाटेल.

ज्या व्यक्तींनी आणि संस्थांनी आम्हास साहच्य केले त्यांचा निर्देश करण्याचे आम्ही टाळू शकत नाही. मराठवाडाचांतील जनतेला 'विश्वभारतीय प्रकाशन'ची ओळख व्हावी म्हणून श्री. भाऊसाहेब हिरे, श्री. काशीनाथ शेठ अग्रवाल श्री. सरदार राजेबहादूर यांनी प्रशस्तीपत्रे दिलीत. श्री. चि. य. काळे गुरुजी डॉ. कोटणीस, औरंगाबाद येथील श्री. स. कृ. वेंशंपायन, श्री. पोहनेरकर श्री. गणोरकर, श्री. ज. प. मुळे, श्री. अनंत भालेराव, महाराष्ट्रराज्याचे प्रसिध्दी अधिकारी श्री. विनोदराव, प्रकाशन अधिकारी, मराठवाडा विभाग प्रसिध्दी कार्यालयांतील श्री. माडखोलकर, श्री. इनामदार, श्री. द. शं. पोतनीस संपादक गांवकरी यांनी अडीअडचणीचे वेळीं मार्गदर्शन करून कार्यास उत्साहित केले श्री. रा. य. सराफ श्री. वा. ह. घारपुरे, हुद्दार, संपादक प्रगती जालना, रघुनाथ रावजी रांजणीकर यांनी आम्हांस हवा असलेली माहिती लिखाण स्वरूपाने पुरविली म्युनिसिपल हायस्कूलचे प्रिन्सीपाल श्री. रामस्वामी यांनी ज्ञानकोषचे २३ खंड न्यू इंग्लिश स्कूलचे प्रिन्सीपॉल श्री. रहाळकर यांनी शब्दकोश, सयाजीराव कॉलेजचे प्रिन्सीपॉल श्री. शिंदे यांनी चरित्रकोष आम्हास सदर्भासाठी दिलेत याबद्दल आम्ही सर्वांचे अन्तःकरणपूर्वक आभार मानतो प्रकाशनाची, आर्थिक वाजू जाहिरात ही प्रामुख्याने असते आम्ही चालवलेल्या कार्याचे महत्त्व ओळखून श्री. रामचंद्रराव पाटील, श्री. श्रीपतराव कदम, श्री. काकासाहेब देशमुख महाराष्ट्र राज्याचे प्रसिध्दी अधिकारी तसेच इतर जाहिरातदारांनी आम्हास, जाहिराती देऊन कायमचे ऋणी करून ठेवले आहे. गांवकरी मुद्रणालयाचे चालक व कर्मचारी तसेच विश्वभारतीय मुद्रणालयाचे कर्मचारी यांनी छपाईचे काम सहकार्य केले तसेच नागरीक कार्यालयातील श्री. हरीभाऊ कुलकर्णी यांनी कां. प्रकरणाचे प्रेस मॅटर तयार करण्यास आम्हास साहच्य केले त्यांचे आभार अव्यक्त राहावेत, नाहीतर ते अनौपचारिक दिसेल.

मराठवाड्यातील तसेच स्थानीक हितचिंतक आणि सहानुभूती दाख-
वणारे अशा अनेकांच्या श्रमाने हे पुस्तक तयार झाले आहे. नाम मात्र मी पुढे
असलो तरी श्रेय सर्वांनाच आहे. मी सर्वांचे आभार मानतो.

झालेल्या उशीराबद्दल आणि राहिलेल्या उणीवाबद्दल वाचकांनी तसेच
जाहिरातदारांनी उदार हृदयाने क्षमाशील दृष्टीने पहावे अशी नम्र प्रार्थना करतो

संचालक

विश्वभारतीय प्रकाशन

मालेगाव

— अनुक्रमणिका —

(भाग १)

म रा ठ वा डा

इतिहास—

१ ते ५०

मानवाची उत्पत्ति, संधव संस्कृती, दक्षिणापथ महाराष्ट्राचा इतिहास, ख्रिस्तपूर्व ३० ते इ. स २५० आघ्र राजे, सातवाहन घराण्याचे ३० राजे, समालोचन शक, क्षहारात, कार्दमक, अभिरादी, वाकाटक राजघराणी व समालोचन (इ. स. ३०० ते ६००) चालुक्य, राष्ट्रकूट, यादव, व बहामनी राजवट, निजामीचे १० सुलतान, समालोचन १९४६ स्वातंत्र्य संग्राम.

भूगोल—

१ ते ८

मराठवाड्याचे अक्षांश रेखांश, भू-प्रकृति, डोंगर, नद्या, इतर माहिती. औरंगाबाद, परभणी, नांदेड, विड, उस्मानाबाद जिल्ह्याची माहिती.

प्रेक्षणीय स्थळे—

१ ते २१

निपट निरंजन, बिबीचा मुकबरा, पानचक्की, औरंगाबादची लेणी, घृष्णे-श्वराचे मंदिर, औरंगाबाद, पैठण, रुद्रेश्वर, दौलताबाद, रोजा खुलदाबाद, बेरुळची लेणी, अजिंठा, आपेगांव, गोताळे, जांब, असई, जालना, नांदगीरवाडी, नळदुर्ग, ओवासा, दाबर, धुमार, लचिंदर लेणी परंडा तेर, तुळजापूर, वडवळ, मैलार, उदगीर, कुलपांक, औढा, बामणी, खंरी, गंगाखेड, नांदेड, मालेगांव, उनकेश्वर बासर, बीड, अंबेजोगाई, परळीवंजनाथ व इतर किरकोळ प्रेक्षणीय स्थळे

यात्रा- उरुस मेळावे—

१ ते ४

मराठवाड्यांत प्रामुख्याने व सध्या भरणारे यात्रा-उरुस, मेळावे, स्थळे, तिथी, तालुका, रेल्वेस्टेशन पासूनचे अंतर

सन्त आणि कवि—

१ ते २५

मुकुंदराज, ज्ञानेश्वर, जनार्दनस्वामी, एकनाथ, मुवतेश्वर, दासोपंत रामदास, श्रीधर, कृष्णदयार्णव, भास्कराचार्य, चक्रधरस्वामी, कृष्णदासमुद्गल, विसोबा खेचर, जगमित्र नागा, नागेश, शिवदिननाथ, अमृतराय, गोपाळनाथ, गोरा कुंभार, रेणूकानंदाचा विठा, गिरीधर स्वामी, नरसोबा, मुकुंदसुत, श्री. शुकानंद, हंसराज, जनीजनार्दन गंगाभट्ट, उमरीकर, स्वामी सदानंद, ब्रम्हानंदाश्रम, विष्णुदास माहूरकर, भानुदास, बहिणाबाई, महिपती, बळवंतरावजी पाटील, दातार, दासगणु महाराज, यशवंतराव कोरेकल, भगवंतराव तोडेवाले देवीदास महाजन, माणिक प्रभु, गोपाळराव विडकर बी. रघुनाथ, नांदापूरकर

शिक्षण:—

१ ते ४८

निजाम राजवटीतील मराठवाड्याचे शिक्षण, सद्यस्थिती, माध्यमिक शिक्षण, मराठवाडा, विद्यापिठ सरस्वती भुवन, महाराष्ट्र राष्ट्रभाषा सभा पुणे, राजाभाऊ रेडिओ इन्स्टीट्यूट, मिलींद महाविद्यालय, महेश विद्यालय, स्वामी विवेकानंद शिक्षण संस्था, मराठवाड्यातील माध्यमिक शिक्षण संस्थांची माहिती दर्शविणारे तक्ते.

शेती:—

१ ते १०

जिल्हावार शेती भूभागाची माहिती, पिकवार जमीनीचा तक्ता, शेती संशोधन केंद्रे, पाणी पुरवठा साधनेचा तक्ता, पाटबंधारे विद्युत पंप, समपातळी बांध, बागायतीचे क्षेत्राची वाढ, गुरांची निपज, मार्केट कमेटीचा, मार्केट कमेटीचे उत्पन्नाचे आकडे.

सहकारी चळवळ—

१ ते २०

निजाम राजवटीतील १९१३ या वर्षी सुरु झालेल्या सहकार चळवळीचा इतिहास, टाका आणि हाका 'टाकाचे' जिल्हावार माहितीचे तक्ते ग्रॅन बँक, ग्रॅन बँकेची जिल्हावार परिस्थिती दर्शविणारे तक्ते, पतपुरवठा संस्था, जिल्हावार तक्ते, ग्रामीण बँका, परिस्थिती दर्शक तक्ते, सहकारी बँक, बँकांची परिस्थिती दर्शविणारे तक्ते, प्रांत पुनर्रचनेनंतरच्या ग्रामीण पत पेढ्याचा विकास दर्शविणारे तक्ते १९५८ अखेर सहकारी चळवळी संबंधी माहितीचा तक्ता, सहकार समाचार, सहकारी विद्यालय,

मराठवाड्यांतील प्रकाशने:-

१ ते ६

अजिंठा, मराठवाडा, रचना, पंचशिल, प्रगति, परभणी समाचार, प्रतिभा शिवसंदेश,

ग्रंथालये—

१ ते ८

ग्रंथालय कायदा, व मराठवाडा ग्रंथालय संघ, या विषयावर लेख, ग्रंथालयांची ग्रँट, ग्रंथालयांची संपूर्ण माहिती देणारा तक्ता, ग्रंथालयांची यादी.

व्यापार:-

१ ते ६४

व्यवसायिक वर्गीकरण, शेतीचे उत्पादन, व्यापारीपिके, उद्योग व्यवसाय बाजार पेठेची माहिती दर्शविणारे तक्ते, १९५७-५८, ५८-५९, ५९-६०, धान्याची आवक तक्ते, व्यापारी शिक्षण, कुटीर उद्योग, हस्तकला, तातडीच्या गरजा, उद्योगाची तरतूद हवी, उद्योगधंद्याच्या आवश्यक बाबी, वाहतुकीचे मार्ग, सडका-कृषि बेकारांना काम, इतर गरजा, याद्या- मेढीकल स्टोअर्स, डॉक्टर, कापड, व्यापारी, किराणा व्यापारी,

मोटार, बैलगाडीचे मराठवाड्यातील ७५ चालू रस्ते व त्यांचे अंतर, ५ रेल्वे रस्ते व स्टेशनचे अंतर.

नकाशा:—

मराठवाड्याचा नकाशा १०" × १५" इंच.

भाग २

महाराष्ट्र—

१ ते ५२

नकाशा, सिमारेषा, लोकसंख्या, लोकसंख्येची वर्गवारी, डोंगर, नद्या, हवामान, शिक्षण, भारतीय अकादमी, विकासाचा कार्यक्रम, नगरपालिका, लोकल-बोर्ड, ग्रामपंचायती, शेती, शेतकी विषयक शिक्षण संस्था, पिकसंशोधन केंद्रे. कोणत्या महिन्यात कोणती कामे करावी, सहकार, सहकारी बँका साखर उत्पादन, खनिज संपत्ती, व्यापार व इतर माहिती.

मुंबई:—

१ ते ५०

पार्श्वभूमी, इतिहास, प्रेक्षणीय स्थळे, कॉलेजेस, हॉस्पिटल्स, डाकघर वटवडा विभाग क्रमांक, सिनेमा गृहे, बँक, कोर्ट, कोठे काय मिळते, लोकल रेल्वे स्टेशन, सिटी बुकींग ऑफिसेस, महाराष्ट्र राज्याचे मंत्री, उपमंत्री, सेक्रेटरी कार्यालये, केंद्र सरकारची कार्यालये, पुणे व नागपुर येथील कार्यालये.

भारत:—

१ ते ३४

भारताचा भूभाग, हवामान, जनसंख्या, घटनामान्य भाषा, भारताचे मान चिन्ह, राष्ट्रध्वज, राष्ट्रगीत, राष्ट्रिय पंचांग, राष्ट्रदिन, भारताची राज्य घटना-शासन व्यवस्था, केंद्रीय सरकार, राष्ट्रपती, उपराष्ट्रपति, मंत्रिमंडळ, मध्यवर्ती कायदे मंडळ, राज्यसभा, लोकसभा, महत्वाची खाती, घटक राज्ये, उच्च पदस्थ कार्यालये, संरक्षण, शिक्षण, अकादमी, आकाशवाणी, वृत्तसंस्था, चित्रपट उद्योग, अर्थसंकल्प, शेती विभाग, वाहतुक, अंतरराष्ट्रीय संघटना, सन्मान पदके परदेशी वकिलाती, पारितोषिके, परदेशातील वकिलाती.

निजाम राजवटीतील मराठवाड्याचे शिक्षण, सद्यस्थिती, माध्यमिक शिक्षण, मराठवाडा, विद्यापिठ सरस्वती भुवन, महाराष्ट्र राष्ट्रभाषा सभा पुणे, राजाभाऊ रेडिओ इन्स्टीट्यूट, मिलींद महाविद्यालय, महेश विद्यालय, स्वामी विवेकानंद शिक्षण संस्था, मराठवाड्यातील माध्यमिक शिक्षण संस्थांची माहिती दर्शविणारे तक्ते.

१ ॥ १०

जिल्हावार शेती भूभागाची माहिती, पिकवार जमीनीचा तक्ता, शेती संशोधन केंद्रे, पाणी पुरवठा साधनेचा तक्ता, पाटबंधारे विद्युत् पंप, समपातळी बांध, बागायतीचे क्षेत्राची वाढ, गुरांची निपज, मार्केट कमेटीचा, मार्केट कमेटीचे उत्पन्नाचे आकडे.

सहकारी चळवळ—

१ ते २०

निजाम राजवटीतील १९१३ या वर्षी सुरु झालेल्या सहकार चळवळीचा इतिहास, टाका आणि हाका 'टाकाचे' जिल्हावार माहितीचे तक्ते ग्रॅन बँक, ग्रॅन बँकेची जिल्हावार परिस्थिती दर्शविणारे तक्ते, पतपुरवठा संस्था, जिल्हावार तक्ते, ग्रामीण बँका, परिस्थिती दर्शक तक्ते, सहकारी बँक, बँकांची परिस्थिती दर्शविणारे तक्ते, प्रांत पुनर्रचनेनंतरच्या ग्रामीण पत पेढ्या विकास दर्शविणारे तक्ते १९५८ अखेर सहकारी चळवळी संबंधी माहितीचा तक्ता, सहकार समाचार, सहकारी विद्यालय,

मराठवाड्यांतील प्रकाशने:-

१ ते ६

अजिठा, मराठवाडा, रचना, पंचशिल, प्रगति, परभणी समाचार, प्रतिभा शिवसंदेश,

ग्रंथालये—

१ ते ८

ग्रंथालय कायदा, व मराठवाडा ग्रंथालय संघ, या विषयावर लेख, ग्रंथालयांची ग्रँट, ग्रंथालयांची संपूर्ण माहिती देणारा तक्ता, ग्रंथालयांची यादी.

व्यापार:-

१ ते ६४

व्यवसायिक वर्गीकरण, शेतीचे उत्पादन, व्यापारीपिके, उद्योग व्यवसाय बाजार पेठेची माहिती दर्शविणारे तक्ते, १९५७-५८, ५८-५९, ५९-६०, धान्याची आवक तक्ते, व्यापारी शिक्षण, कुटीर उद्योग, हस्तकला, तातडीच्या गरजा, उद्योगाची तरतूद हवी, उद्योगधंद्याच्या आवश्यक बाबी, वाहतुकीचे मार्ग, सडका-कृषि बेकारांना काम, इतर गरजा, याद्या- मेडीकल स्टोअर्स, डॉक्टर, कापड, व्यापारी, किराणा व्यापारी.

पोष्ट- पोस्टकार्ड, पाकिट, बुकपोस्ट, एक्सप्रेस डिलिव्हरी, पार्सल रजिस्ट्रेशन फी, लेट फ्री, मनीऑर्डर, वि. पी, पोस्टल आर्डर, परदेशी पत्र, नमुना पाकीट, तार-खास माहिती, दर, संदेश क्रमांक, फोनोग्रॅम, महत्वाच्या सूचना आकाशवाणी- स्टेशनचे नंबर, कार्यक्रम, परवाना फी, परवाना मुदत. कोर्ट फी स्टॅम्प- स्टॅम्पच्या किमती, प्रकार व कोणत्यावेळी वापरावयाचे रेल्वे- खंडित प्रवास, भाडे परतीची योजना, पार्सल, डबा रिझर्वेशन गरम पाण्याची व्यवस्था, प्रवासात जेवण, मनमाड स्टेशन पासून भारताच्या कांही महत्वाचे स्टेशन मधील अंतर. **स्टेट ट्रॅन्सपोर्ट-** रिझर्वेशन, रिफंड, पार्सल,

प्राप्तीकर- प्राप्तीकर, प्राप्तीकर खात्याचे अधिकारी, कर भरणाऱ्यांचे प्रकार, आकारणी, सुपरटॅक्सची आकारणी

बँक- चेकचे प्रकार, ड्राफ्टपध्दती, सरकारी, निमसरकारी सुट्या वजन मापे जूनी, मेट्रिक वजन मापे, रुपांतर कोष्टके, रोजंदारीचे कोष्टक मराठवाड्यातील सरकारी कार्यालये.

मराठवाडा-व्यापार-उद्योग-सूची

मराठी ग्रंथ संग्रहालय, ठाणे. स्वच्छत
अनुक्रम २८३०३ कि. ... २८३०३
... २८६ ... २८६

म रा ठ वा ड्या चा

इतिहास

कालाचीं उमटलेलीं पाऊलें !

मराठवाडाच्या भूमीवर कालानें आपलीं जीं पाऊलें उमट-विलीं, त्याचें हें नम्र विवेचन. ' मराठवाडाचा अतिहास ' हा भाग या संदर्भग्रंथातील महत्त्वाचा भाग होय.

मराठवाडाचा अतिहास हा पर्यायानें महाराष्ट्राचाच अतिहास होय. मराठवाडाच्या नकाशांतील पैठणवर बोट ठेवून जर वर्तुल काढलें तर त्या परिसरांत घडलेला अतिहास हा महाराष्ट्राचाच म्दणावा लागेल.

या विषयावर प्रसिद्ध झालेल्या लेखनांतील संदर्भ घेऊन हा अतिहास लिहिला आहे. पूर्णांशानें नसली तरी कालाची जी चाहूल अतिहासतज्ज्ञांनीं नोंदून ठेवली त्याचीच चाहूल अल्पांशानें आम्ही धेतली आहे.

मानवाची उत्पत्ती, भरतखंडांतील आर्य यांचाहि ओझरता उल्लेख आम्हीं करीत आहोंत. महाराष्ट्राचा-मराठवाडाचा-सुसंगत अतिहास कोठेंच उपलब्ध नाही. कालानें जीं आपलीं पाऊलें उमट-विलीं, त्याच पावलांचा मागोवा घेऊन हें प्रकरण सादर करीत आहोंत

मानवाची उत्पत्ति

या भूतलावर सर्व प्राणी आणि वनस्पती कांहीं एकदम एकाच वेळीं निर्माण झालेल्या नाहींत. प्रथम समुद्रांत मासे निर्माण झाले. मग जमिनीवर वनस्पती आणि सरपटणारे प्राणी निर्माण झाले. शेवटीं पक्षी आणि सस्तन प्राणी निर्माण झाले; असें शास्त्रज्ञ सांगतात. सस्तन प्राण्यांमध्येदेखील मानव प्रथम निर्माण झालेला नसावा. तो बहुधा शेवटीं निर्माण झाला असावा, असें म्हणतात. हा मानवाच्या उत्पत्तीचा काळ १० लाख वर्षांपूर्वीचा तरी खास आहे. हें व या सारकींच पृथ्वी-वरील अतिप्राचीन जीवजंतूंच्या अस्तित्वाची अनुमानें काढण्याला खरेखुरे आधार सांपडले आहेत. हे आधार म्हणजे खडकांवरील प्राचीन प्राण्यांचे अवशेष व खुणा होत. याखेरीज शिपा, तन्तु, फळे, पावलांचे ठसे, ओरखडे वगैरे अनेक साधनांवरून संशोधक पृथ्वीवरील प्राचीन घटनांची कल्पना बांधित असतात.

आज उपलब्ध असणाऱ्या अवशेषांवरून सुमारे ४०-५० हजार वर्षांपूर्वीच्या मानवी संस्कृतीची कांहीं कल्पना येते. अतक्या प्राचीन काळींहि सर्व माणसें एकाच वंशाचीं वा एकाच वर्णाचीं नसावीसें वाटतें. ज्याप्रमाणें पांढरे (आर्य) काळे (नीग्रो), पिवळे (मंगोली) आदि आपण वर्णभेद पाडतो त्याचप्रमाणें त्यावेळीं कांहीं २-३ तरी वर्णभेद असावेत. त्यावेळचे लोक शिपल्यच्या माळा करून गळ्यांत घालीत. हाडा-दगडांच्या मूर्ती तयार करीत, आपल्या कल्पनेप्रमाणें चित्रेहि काढीत, यालाच संस्कृतीचा उदयकाल म्हणतां येतील. वेगवेगळे मानवसमूह पृथ्वीवर विखुरले गेले. वेगवेगळ्या वेळीं सुधारत चालले त्यामुळें सर्व मानव समाजाची एक संस्कृति अशी राहिली नाही.

◆ ◆ ◆

पाषाणयुग

पाषाणयुग हें मानवी संस्कृतीचें आयुग आहे. त्यातील सुधारणांच्या अवस्थानुरूप दोन भाग पडतात. (१) पुरातन पाषाणयुग, (२) नूतन पाषाणयुग.

पुरातन पाषाणयुग

(ख्रि. पू. ५०,००० वर्षे) या युगामध्ये मानव शिकार करून राहात असे. मानवाचीं हत्यारें व अवजारें मुख्यतः लांकडे व पाषाण यांच्यापासून बनविलेलीं असत. धनुष्यबाण या काळांत नव्हता. तसेंच जनावरें पाळण्याचें व त्यांचा

उपयोग करण्याचेंहि मानवास माहित नव्हतें. या काळांत गवे व तट्टे असत पण कुत्रें मात्र नव्हतें. शेती करणें, घरें बांधणें, या गोष्टी माहित नव्हत्या. स्वयं-पाकाचीं भांडीं करतां येत नव्हतीं तर टोपल्या व कापड विणणें त्याला कसें जमणार ? तो व पांघरावयास कातडी घेई. पण एरव्ही नरन अवस्थेंतच हा मानव फिरत असे. या कालांतील संस्कृतीचे अवशेष आजहि उत्खननांतून आढळतात. त्यावरूनच तत्कालीन संस्कृतीचें अनुमान करावें लागतें, उपलब्ध अवशेषावरून दक्षिण भारतांतील आंध्र, हैद्राबाद, मद्रास राज्यांत अनेक ठिकाणीं पुरातन पाषाणयुगांत मनुष्यवस्ती होती, हें निश्चित.

नूतन पाषाणयुग

(ख्रि. पू. १०,००० वर्षे) या युगामध्यें मानव बराच सुधारला. शेती करणें, जनावरें पाळणें या गोष्टी अवगत झाल्या. कालांतरानें त्याच्या अनुभवांत वाढ झाली. हत्यारासाठीं तो काळ्या फत्तरांची निवड करूं लागला. त्याचीं हत्यारें पूर्वीसारखीं तासीव दगडाचीं असलीं तरी ते दगड घासून सुन्दर व एकसारखे गुळगुळीत करीत. यावरून त्यांना सुबकतेची वा सौंदर्याची थोडी तरी जाणीव प्राप्त झाली, असें दिसतें. ओबडधोबड भांडीं बनविणें, वल्कलें परिधान करणें या गोष्टींची उमज पडली. गुहा सोडून लांकूड, बांबू, चिखल यांच्या घरा-मध्ये मानव राहूं लागला. पंचमहाभूतांची कल्पना या मानवास आली. पंचमहाभूतां-बद्दल वाटणारा आदर वा भीति यांतून मंत्र-तंत्र, जादुटोणा शांति आदि भावनेचा उगम झाला. ख्रिस्तपूर्व ५ व्या सहस्रकामध्यें कृषि विकास व स्थिर ग्रामीण जीवन भारतामध्ये निर्माण झालें होतें, असें नाल, अमटी, कुली आदि ठिकाणच्या उपलब्ध अवशेषांवरून दिसून येतें. या संस्कृतीचे वारस आजहि भारतांत अवशिष्ट आहेत. पूर्वेकडील नाग, कांचार, खाशी लोक, गोंडवनांतील गोंड, सन्ताळ, शबर मुंड जमाती आणि दक्षिणेकडील ओरायन, कुरुंब आदि जमाती व मराठवाड्यां-तील अंध, भिल, गोंड, कोया आदि जमाती या अश्मयुगीन संस्कृतीमध्ये वावरत असतात.

लोहयुग

कालांतरानें पाषाणयुगाचा विकास लोहयुगांत झाला. या युगामध्यें मानवाला पृथ्वीवर प्रथम सांपडलेला धातु लोह नसून सोनें होतें. मात्र सोनें सांपडले

तरी त्याचा उपयोग कसा करावा, हें त्या मानवाला माहीत नव्हतें. सोनें मऊ असल्यानें हत्यारांसाठीं सोन्याचा उपयोग करता येत नव्हता. ख्रि. पू. ३-४ हजार वर्षांपासून मानव तांब्याचा उपयोग करूं लागला होता. सोनें, तांबे या धातूंप्रमाणें कांसे या धातूचाहि मानवाला शोध लागला होता. या वेळेपर्यंत मानवाचा विकास बराच झाला होता. त्याला लोखंडाचा शोध लागला. हा धातू विमुल सांपडणारा. लोखंड अतिशय कठीण असल्यानें हत्यारें, अवजारें आदि किती तरी गोष्टींना उपयुक्त ठरतें. आजहि लोखंडाला ' काळें सोनें ' म्हटलें जातें. पृथ्वीवरील सर्व भौतिक सुधारणांचा पाया पाषाणांनीं आणि लोखंडानें घातला आहे. सांनवाला पाषाण युगानंतर या धातु युगामध्यें प्रथम लोखंडाचा शोध लागला नाहीं, याचें मुख्य कारण लोखंड गाळणें तेव्हां फार त्रसावे व तत्कालीन साधन च्या मानानें अवघड होतें. आणि दुसरें लोखंड गाळणें जितकें अवघड तितकेंच त्याचीं हत्यारें बनविणेंहि अवघड होतें. या अवघड गोष्टी मानवानें साध्य करून घेतल्या व लोखंडाच्या साहाय्यानें आपलें सारें जीवन उजळून टाकलें, म्हणून हा कालखंड लोहयुगाचा मानला जातो. उत्खननांवरून पाषाणयुगाची परिणति दक्षिण भारतांत लोहयुगामध्यें झाल्याचें दिसतें.

सैन्धव संस्कृति

लोह युगाच्या प्रारंभ कालापूर्वीच माणूस निर्वाहासाठीं शेती करूं लागला होता, वस्ती करणें, शेती करणें, हीं एकट्या दुकट्याचीं कामें नव्हत. शेती करण्यासाठीं सर्व प्रकारें सोयीची जमीन शोधीत शोधत माणसें टोळ्याटोळ्यांनीं फिरूं लागलीं. पृथ्वीवर अिकडे तिकडे भटकतां भटकतां त्यांना नदीकांठचे प्रदेश सोयीचे आढळले. ज्यांना जो प्रदेश सोयीचा वाटला, तिथें त्यांनीं वस्ती केली, नदीकांठची गाळाची जमीन फार सुपीक. अशा ठिकाणीं जेथें त्यांची वस्ती झाली, घरेंदारें, शेतीवाडी झाली, समाजाची वाढ झाली, तेंच त्यांचें वस्तीस्थान बनलें. आणि तेव्हांचें त्यांचें भाषण, लेखन वास्तव्य, निर्वाहाचीं साधनें वगैरे जीवन दर्शन म्हणजेच त्यांची संस्कृति होय. नदीच्या कांठानेंच संस्कृतीचे मळे फुललेलें आपणांस आढळतील.

युरो- भारतीय आर्यांची एक टोळी आग्नेयेस हिंदुकुश पर्वतापर्यंत आली, हेच पर्शू- भारतीय आर्य होत, ते पारसी आणि वैदिक आर्यांचे वंशज होत.

म्हणूनच पारशी व भारतीय संस्कृतींत विलक्षण साम्य आढळते. पुढे या टोळीं-तहि फाटाफूट झाली. आणि त्यांपैकीं एक भाग पूर्वेकडे भारतांत आला. वैदिक आर्यांचे आगमन लहान लहान टोळ्यांनीं दीर्घकाळ चाललें होतें. भारतांत बारा महिने दुयडी भरून वाहणारें सिंधू नदीचें अफाट पात्र, नदीच्या दोन्ही तीरांवर दूरवर पसरलेलीं कुरणें, आजूबाजूचा समृद्ध पण रमणीय निसर्ग, असे अपूर्व वैभव पाहिल्यावर आर्यांनीं आपली भ्रमन्ति सोडली व ते येथेंच वस्ती करून राहूं लागले. सिंधू नदीच्या खोऱ्यांतच आर्यांची संस्कृति बहरली. म्हणून या संस्कृतीस "सैन्धव संस्कृति" असें स्थलवाचक नांव दिलें जातें. मोहोजोदडों येथील उत्खननांवरून या संस्कृतीची पूर्ण कल्पना येऊं शकते.

- दक्षिणापथ

उत्तरेकडे जेव्हा लोकवस्तीची दाटी झाली तेव्हां या आर्यांपैकीं कांहीं साहसप्रिय व धैर्यवान लोक दक्षिणेकडे यावयास निघाले. परन्तु त्यांच्या मार्गांत विंध्य पर्वताची अडचण आली. हा पर्वत प्रथम अगस्ति ऋषीनें ओलाडला. या ऋषीनें प्रथम दक्षिण भारतांत येऊन आपला आश्रम स्थापन केला. प्रभु रामचंद्र जेव्हां दक्षिणेकडे आले तेव्हां त्यास प्रथम अगस्ति ऋषीचा आश्रम लागला असल्याचें पुराणांत वर्णन आहे. अगस्ति ऋषीप्रमाणें भृगु ऋषींचेहि आश्रम ठिकठिकाणीं असल्याचें पौराणिक वर्णनामध्ये आढळून येतें. रामानें दण्डकारण्यांत प्रवेश करतांना विंध्य पर्वत ओलांडून न जातां पूर्वेकडून विंध्य पर्वताला वळसा घालून दक्षिणेंत प्रवेश केला असावा. दक्षिणेकडून काशीयात्रेस जाण्याचा मार्ग रतनपूर (बिलासपूरजवळ) या प्राचीन राजधानीवरून जात असल्याचें ऐतिहासिक कागदपत्रांवरून सिद्ध होत आहे.

महाराष्ट्र

याप्रमाणें महाराष्ट्रांत-दण्डकारण्यांत-दक्षिणापथांत जी आर्यांची वसाहत झाली ती कांहीं आर्य समुद्रतीरावर समुद्रमार्गे येऊन स्थायिक झाली. व कांहीं विंध्य पर्वतास वळसा घालून पूर्वेकडून येऊन स्थायिक झाले. अशा या दोन मार्गांनीं ही वसाहत झालेली दिसते. ज्या प्रमाणें आर्यांचे आगमन भारतांत टोळ्याटोळ्यांनीं झालें त्याचप्रमाणें. दक्षिणेमध्ये-महाराष्ट्रांतहि-आर्यांचे आग-

मन टोळ्याटोळ्यांनीं व दीर्घकालपर्यंत चाललें होतें. परंतु उत्तरेकडे आर्य ज्या प्रमाणांत आले त्या प्रमाणांत ते दक्षिणपथांत आले नाहींत. दक्षिण भारतांत विकास व प्रसार पावलेली द्राविड संस्कृति उत्तरेकडे विशेष प्रसारीत झालेली नसावी. दक्षिणपथांतील महाराष्ट्र हा आर्य-द्राविड संस्कृतीच्या संघर्षाचा सीमा प्रांत आहे. असें म्हणावें लागेल. त्यामुळे महाराष्ट्रांत आर्य-द्राविड संस्कृतीचें मिश्रण दिसून येतें. याप्रमाणें महाराष्ट्राची वसाहत ही अत्यन्त प्राचीन कालापासून प्रथम वन्य लोक, नंतर द्राविड लोक व त्यानंतर आर्य लोक यांच्या दीर्घकालपर्यंत पसरलेल्या व निरनिराळ्या काळीं झालेल्या आगमनां होत गेली. या सर्व गोष्टींचा परिणाम त्यांचे आचार, विचार, चालीरीति, धार्मिक विधी, सांप्रदाय, भाषा, वेशभूषा यांच्या बाबतींत दिसून येतो. महाराष्ट्राची वसाहत होण्यास बराच कालावधी लागला असावा. महाराष्ट्रापैकीं विदर्भ हा लवकर वसला असावा, कारण तो पूर्णा, वर्धा या नद्यांमुळे सुपीक व सपाट असून शेती करून राहण्यास अनुकूल आहे. वैदर्भीयांचे उल्लेख वारंवार पौराणिक वाङ्मयांत आढळून येतात. त्यावरून ही गोष्ट स्पष्ट होते. त्यामानानें दण्डकारण्य म्हणजे आजचा मराठवाडा बऱ्याच वर्षांनीं वसला असावा. कारण तेथें दीर्घकालपर्यंत दाट जंगल होते. बालाघाट व सातपुडा पर्वतांच्या कांहीं भागां हा प्रदेश व्यापला असल्यानें दण्डकारण्याच्या कांहीं भागास 'अश्मक' हें नांव पडलें असावें. या भागांतहि नाशिकजवळचा व गोदावरी नदीकांठचा भाग खानदेशपेक्षां अधिक लवकर सुसंस्कृत झाला असला पाहिजे. नाशिकजवळच्या पंचवटीमध्ये रामाचें वस्तीस्थान होतें. व सीताशोधासाठीं निघालेल्या रामाची पायवाट मराठवाड्याच्या तुळजापुरापासूनच गेलेली आहे.

◆◆

महाराष्ट्राचा इतिहास

महाराष्ट्राचा इतिहास हा भारताच्या इतिहासाशीं निगडित आहे. ख्रि. पू. सहाव्या शतकापासून भारताचा सुसंगत इतिहास उपलब्ध होतो. ऐतिहासिक घटनांचा निश्चित कालनिर्णय या वेळेपासून करता येतो. वाङ्मयीन पुराव्यावरून सहाव्या शतकामध्ये सर्वत्र लहान लहान राज्ये विखुरलेलीं होती. मगध देशांवर शिशुनाग घराणें राज्य करीत होतें. शिशुनाग वंशांतील उदयभद्रानंतर नंदिवर्धन गादीवर आला. नंदीवर्धन हा शिशुनाग वंशांतील असल्याचें पुराणांतरी आढळते. पण नंदीवर्धन हा नंद वंशाचा संस्थापक असावा असें वाटते. याच नंद

वंशामध्ये महापद्म हा एक असामान्य राजा झाला. त्याने गंगेच्या खोऱ्यांतील राज्ये जिंकून आपल्या मगध देशाला जोडलीं. कलिंगवरहि स्वारी केली. नदाच्याकाठी असलेल्या नांदेड (नवनांद-डेरा) या ग्राम नावावरून दक्षिणेवरहि स्वारी केली होती, बराच प्रदेश पादाक्रांत केला होता, असे दिसते. पण या कालामध्ये कोणतीं राज्ये महाराष्ट्रांत होती. हे समजण्यांस साधन उपलब्ध नाही. परंतु त्यावेळच्या एकंदर सामाजिक व राजकीय अतिहासावरून व परंपरेवरून असे अनुमान काढावयास हरकत नाही की, त्या काळीं महाराष्ट्रांत एकादें मोठें साम्राज्य अस्तित्वांत नसून निरनिराळी लहान लहान राज्ये अस्तित्वांत होती. ही सामान्यतः स्वतंत्र नसून एकाद्या बलाढ्य सम्राटानें कधीं दिग्विजय केल्यास तेवढ्यापुरतीं त्या सम्राटाची मांडलीक म्हणून समजण्यांत येत असत. व तात्पुरत्या कालापर्यंत खंडणीहि देत. अशा प्रकारें कदाचित अशोकानें आपल्या वैभवकालीं या प्रदेशांवर आपली सत्ता प्रस्थापित केली असावी. कारण अशोकाची शिलाशासनें महाराष्ट्राच्या सीमा प्रदेशांवर सर्व दिशास आढळतात, अशोकाचे वा बौद्ध धर्म प्रचारक मरहट्ट देशांत आले असल्याचे उल्लेख महावसो आदि ग्रंथांत आढळतो. तसाच तो पत्तनिक म्हणजे म्हणजे पैठण या राजधानी-बद्दलहि आढळतो. अर्थात मौर्यांची सत्ता महाराष्ट्रांत कांहीं काल असल्याचें संभवतें. त्यानंतर होवून गेलेल्या शुंग, कण्व, आंधर यांच्या सत्तेविषयीं पाहूं गेल्यास शुंग, कण्व या दोन वंशांचा महाराष्ट्राशीं संबंध असलेला दिसत नाही.

आंध्र (ख्रि. पू. ३० अि. स. २५०)

आंध्र वा आंध्रभृत्य या घराण्याचा मात्र महाराष्ट्राशीं निकटचा संबंध आलेला आहे. आंधराची राजधानी पैठण होती. अंध्राचा लष्करी सामर्थ्याच्या बाबतींत चंद्रगुप्ताच्या खालोखाल नंबर होता. प्लिनीच्या ग्रंथामध्ये आंध्राच्या प्रचंड लष्करी सामर्थ्याचा उल्लेख आहे. ३० तटवंदी शहरे, अनेक गावे, १ लाख पायदळ, २ हजार घोडदळ, १ हजार हत्ती होते, चंद्रगुप्त वा विदुसार यांच्या वेळीं हे राज्य मौर्यांचें मांडलीक बनलें असावें. राजा अशोकाच्या मृत्यूनंतर मौर्य सत्ता विस्कळीत झाली. आणि हे आंध्र राज्य स्वतंत्र बनलें. आंध्र हे जमातीचे नांव असून सातवाहन वा शालिवाहन राजे हे त्या जमातीचे होते, एवढाच निष्कर्ष काढता येतो. सध्यां आंध्र प्रांत म्हणून ओळखल्या जाणाऱ्या प्रदेशाचा समावेश

गौतमीपुत्राच्या साम्राज्यांत होत नव्हता, ही गोष्ट लक्षांत घेतां सातवाहन हे मूळचे महाराष्ट्रांतीलच होत, हें निर्विवाद सिद्ध होतें.

सातवाहन राजे

या घराण्याचा संस्थापक सिमुख सातवाहन हा होय.

त्या भविष्य-पुराणांतून अितर पुराणांनीं कलियुगांतील राजघराण्यांच्या वंशावळचा उत्तरविल्या, त्या भविष्य-पुराणांची शुद्धप्रत आज उपलब्ध नाही. त्या-मुळें निरनिराळ्या पुराणांतील वंशावळ्यांचें चिकित्सक बुद्धीनें संशोधन करून त्यावरून भविष्य-पुराणाचा पाठ शुद्ध करून घेतला पाहिजे. हें थोडेबहुत कार्य पाणिटेर साहेबांनीं केलें आहे. आंध्र घराण्यामध्ये जे राजे झाले त्यांचे नावापुढे कंसांस वर्षांचे आंकडे आहेत. भविष्य-पुराणामध्ये हा अमुक वर्षे राज्य करील, हा अमुक वर्षे राज्य करील, अशी भविष्यकालीन माहिती दिली आहे. यावरून आंध्र घराण्यांतील राजांची माहिती आपणांस मिळते.

१) सिमुक - (२३)	२) कृष्ण (सिमुकाचा धाकटा भाऊ) १०
३) श्रीशातकर्णी (मल्लक) [१०]	४) पूर्णोत्संग - (१८)
५) स्कंधस्तांभि - (१८)	६) शातकर्णी - (५६)
७) लंबोदर - (१८)	८) अषिलक (दिविलक) - (१२)
९) मेषस्वाति - (१८)	१०) स्वाति - (१८)
११) स्कन्दस्वाति - (७)	१२) मृगेंद्र स्वातिकर्ण - (३)
१३) कुंतल स्वातिकर्ण - (८)	१४) स्वातिवर्ण - (१)
१५) पुलोमावि (पदुमान) (३६)	१६) अरिष्टाकर्ण - (२५)
१७) हाल - (५)	१८) मंतलक (पत्तलक) - (५)
१९) पुरिकेषेण - (२१)	२०) सुन्दर शातकर्ण (१)
२१) चकोर शातकर्ण - (६ म.)	२२) शिवस्वाति - (२८)
२३) राजा गौतमीपुत्र - (२१)	२४) पुलोमा - (२८)
२५) शिवश्री पुलोमा - (७)	२६) शिवस्कन्ध शातकर्ण - (३)
२७) यज्ञश्री शातकर्ण - (२९)	२८) विजय - (६)
२९) चंडश्री शातकर्ण - (१०)	३०) पुलोमावि - (७)

सिमुख सातवाहनानें शेवटचा कण्व राजा सुशर्मा यासुठार मारून सातवाहनांचें स्वातंत्र्य पुकारलें. विदिशी व विदर्भ हे मुख्य सातवाहन सत्तेखाली

वंशामध्ये महापद्म हा एक असामान्य राजा झाला. त्याने गंगेच्या खोऱ्यांतील सर्व राज्ये जिंकून आपल्या मगध देशाला जोडलीं. कलिंगवरहि स्वारी केली. गोदावरी नदीच्याकाठी असलेल्या नादेड (नवनंद-डेरा) या ग्राम नांवावरूनहि महापद्माने दक्षिणवरहि स्वारी केली होती, बराच प्रदेश पादाक्रांत केला होता, असे दिसते. पण या कालामध्ये कोणतीं राज्ये महाराष्ट्रांत होती. हे समजण्यास साधन उपलब्ध नाही. परंतु त्यावेळच्या एकंदर सामाजिक व राजकीय अतिहासावरून व परंपरेवरून असे अनुमान काढावयास हरकत नाही की, त्या काळीं महाराष्ट्रांत एकादें मोठें साम्राज्य अस्तित्वांत नसून निरनिराळी लहान लहान राज्ये अस्तित्वांत होती. ही सामान्यतः स्वतंत्र नसून एकाद्या बलाढ्य सम्राटाने कधीं दिग्विजय केल्यास तेवढ्यापुरती त्या सम्राटाची मांडलीक म्हणून समजण्यांत येत असत. व तात्पुरत्या कालापर्यंत खंडणीहि देत. अशा प्रकारें कदाचित अशोकाने आपल्या वैभवकालीं या प्रदेशांवर आपली सत्ता प्रस्थापित केलीं असावी. कारण अशोकाची शिलाशासने महाराष्ट्राच्या सीमा प्रदेशावर सर्व विश्वास आढळतात, अशोकाचे वा बौद्ध धर्म प्रचारक मरहट्ट देशांत आले असल्याचे उल्लेख महावसो आदि ग्रंथांत आढळतो. तसाच तो पेट्टनिक म्हणजे म्हणजे पैठण या राजधानी-बद्दलहि आढळतो. अर्थात मौर्यांची सत्ता महाराष्ट्रांत कांहीं काल असल्याचें संभवतें. त्यानंतर होवून गेलेल्या शुंग, कण्व, आंध्र यांच्या सत्तेविषयीं पाहूं गेल्यास शुंग, कण्व या दोन वंशांचा महाराष्ट्राशीं संबंध असलेला दिसत नाही.

आंध्र (ख्रि. पू. ३० अि. स. २५०)

आंध्र वा आंध्रभृत्य या घराण्याचा मात्र महाराष्ट्राशीं निकटचा संबंध आलेला आहे. आंध्राची राजधानी पैठण होती. अंध्राचा लष्करी सामर्थ्याच्या बाबतींत चंद्रगुप्ताच्या खालोखाल नंबर होता. प्लिनीच्या ग्रंथामध्ये आंध्राच्या प्रचंड लष्करी सामर्थ्याचा उल्लेख आहे. ३० तटबंदी शहरे, अनेक गावे, १ लाख पायदळ, २ हजार घोडदळ, १ हजार हत्ती होते, चंद्रगुप्त वा बिंदुसार यांच्या वेळीं हे राज्य मौर्यांचे मांडलीक बनलें असावे. राजा अशोकाच्या मृत्यूनंतर मौर्य सत्ता विस्कळीत झाली. आणि हे आंध्र राज्य स्वतंत्र बनलें. आंध्र हे जमातीचे नांव असून सातवाहन वा शालिवाहन राजे हे त्या जमातीचे होते, एवढाच निष्कर्ष काढता येतो. सध्यां आंध्र प्रांत म्हणून ओळखल्या जाणाऱ्या प्रदेशाचा समावेश

गौतमीपुत्राच्या साम्राज्यांत होत नव्हता, ही गोष्ट लक्षांत घेतां सातवाहन हे मूळचे महाराष्ट्रांतीलच होत, हें निर्विवाद सिद्ध होतें.

सातवाहन राजे

या घराण्याचा संस्थापक सिमुख सातवाहन हा होय.

त्या भविष्य-पुराणांतून अितर पुराणांनीं कलियुगांतील राजघराण्यांच्या वंशावळ्या उत्तरविल्या, त्या भविष्य-पुराणांची शुद्धप्रत आज उपलब्ध नाहीं. त्या-मुळें निरनिराळ्या पुराणांतील वंशावळ्यांचें चिकित्सक बुद्धीनें संशोधन करून त्यावरून भविष्य-पुराणाचा पाठ शुद्ध करून घेतला पाहिजे. हें थोडेबहुत कार्य पागिटेर साहेबांनीं केलें आहे. आंध्र घराण्यामध्ये जे राजे झाले त्यांचे नावापुढे कंसांत वर्षांचे आंकडे आहेत. भविष्य-पुराणामध्ये हा अमुक वर्षे राज्य करील, हा अमुक वर्षे राज्य करील, अशी भविष्यकालीन माहिती दिली आहे. यावरून आंध्र घराण्यांतील राजांची माहिती आपणांस मिळते.

१) सिमुक - (२३)	२) कृष्ण (सिमुकाचा धाकटा भाऊ) १०
३) श्रीशातकर्णी (मल्लक)[१०]	४) पूर्णोत्संग - (१८)
५) स्कंधस्तांभि - (१८)	६) शातकर्णी - (५६)
७) लंबोदर - (१८)	८) अपिलक (दिविलक) - (१२)
९) मेघस्वाति - (१८)	१०) स्वाति - (१८)
११) स्कन्दस्वाति - (७)	१२) मृगेंद्र स्वातिकर्ण - (३)
१३) कुंतल स्वातिकर्ण - (८)	१४) स्वातिवर्ण - (१)
१५) पुलोमावि (पदुमान (३६)	१६) अरिष्टाकर्ण - (२५)
१७) हाल - (५)	१८) मंतलक (पत्तलक) - (५)
१९) पुरिकेषेण - (२१)	२०) सुन्दर शातकर्ण (१)
२१) चकोर शातकर्ण - (६ म.)	२२) शिवस्वाति - (२८)
२३) राजा गौतमीपुत्र - (२१)	२४) पुलोमा - (२८)
२५) शिवश्री पुलोमा - (७)	२६) शिवस्कन्ध शातकर्ण - (३)
२७) यज्ञश्री शातकर्ण - (२९)	२८) विजय - (६)
२९) चंडश्री शातकर्ण - (१०)	३०) पुलोमावि - (७)

सिमुख सातवाहनानें शेवटचा कण्व राजा सुशर्मा यासुठार मारून सातवाहनांचें स्वातंत्र्य पुकारलें. विदिशी व विदर्भ हे मुख्य सातवाहन सत्तेखालीं

भागलें. नन्तर त्याचा भाऊ कृष्ण हा गादीवर आला. त्यानें आंध्रांची सत्ता बरीच वाढविली. कृष्ण राजाचा शिलालेख नाशिक येथें सांपडला आहे, त्यावरून उत्तर महाराष्ट्रांत सातवाहनांची सत्ता दृढमूल झाली असावी, असें दिसतें. राजा शातकर्णि याचा उल्लेख नाणेंघाटाच्या शिलालेखांत आहे. त्यानें नानिका या महारट्टी तरुणी-बरोबर विवाह केला होता. राजा शातकर्णीची बरीच नाणीं माळव्यांत सांपडतात. राजा शातकर्णीनें आपल्या आंध्र राज्याची सत्ता अपरान्त, काठेवाड, गुजराथ, माळवा, उत्तर महाराष्ट्र या प्रदेशांत पसरविली होती. अिसवी सनाच्या सुरवा-तीला शकांची सत्ता दक्षिणेकडे वाढत होती. या शकांचा इतिहास यथानुक्रमें येईलच. या शकांनीं आंध्र राज्यावर हल्ले करण्यास सुरवात केली. राजा गौतमीपुत्र शातकर्णीनें राज्याची विसकटलेली घडी नीट बसविली. शकांच्या टोळ्यांवर मिळविलेल्या विजयाचें चिन्ह म्हणून शकांच्याच नाण्यांवर आपल्या नांवाचा शिक्का मारून तीं प्रचारांत ठेवलीं. या विजयाप्रीत्यर्थ राजा गौतमीपुत्रानें कांहीं प्रदेश दान केल्याचा उल्लेख आढळतो. ही दानाज्ञा त्यानें दिग्विजयी सैन्याच्या एका तळावरून दिली आहे. या स्वान्यांसाठीं गौतमीपुत्र हा बराच काळपर्यंत नाशिकच्या परिसरांत असल्याचें उल्लेख सांपडतात. या स्वान्यामध्ये अपरांत, अनूप, सुराष्ट्र, कुकुर, भाकर, आवन्ती, हे प्रदेश गौतमीपुत्रानें शकांपासून जिंकून घेतले. या प्रदेशाखेरीज ऋषिक (कृष्णवरील ऋषिनगर), अश्कक [बोधनजवळील प्रदेश], मूलक (पैठणचा परिसर) विदर्भ यांवरहि गौतमीपुत्राचा ताबा होता. गौतमीपुत्राची आई गौतमी बालश्री हिनें आपल्या मुलाचें " त्याचे घोडे तिन्ही समुद्राचें पाणी प्यालें आहेत. " असा यथार्थ उल्लेख केला आहे. पुलुमावी शातकर्णीचे शिलालेख नाशिक, कालें, अमरावती येथें सांपडले आहेत. त्याचां नाणीं कृष्णा, बेल्लारी या जिल्ह्यामध्ये सांपडतात. कृष्णा नदीच्या मुखाकडे आंध्रसत्ता बजाविण्याची कामगिरी पुलुमावीनेच बजाविली आहे, असें वाटतें. शिवश्री शातकर्णि याची नाणीं कृष्णा व गोदावरी नदीकाठच्या जिल्ह्यांत सांपडतात. कान्हेरी येथील शिलालेखांत उल्लेखिलेला रुद्रदामनाचा जांबई शातकर्णि हाच असावा. सासऱ्याच्या पश्चात उत्तर कोंकण जिंकून घेतला व शक सत्तेला उत्तरेंतच थोपवून धरले. राजा हाल शातकर्णि याचें नांव वाङ्मयाशीं संबंधित आहे. महाराष्ट्रांतील प्राचीन भाषेंत लिहिलेल्या " सप्तशती " हा ग्रंथ हाल राजाचा म्हणून प्रसिद्ध आहे. राजा यज्ञश्री शातकर्णि यांचे शिलालेख नाशिक, कान्हेरी येथें सांपडले आहेत. याचीं नाणीं कृष्णा-गोदावरी जिल्हे, चांदा-विदर्भ, उत्तर कोंकण, बडोदे, काठेवाड एवढ्या विस्तीर्ण प्रदेशांत सांपडतात. बडोदे भागांतील नाण्यांवर जहाजाचें चित्र

आढळते. सोपारा येथील नाण्यावर राजमुद्रा आहे. एरव्ही कोणाहि सातवाहनाच्या नाण्यांवर राजमुद्रा नाही. राजा यज्ञश्री नंतर राजा विजय, राजा चंडश्री, चौथा पुलुमावि हे तीन राजे होऊन आंध्रसत्तेचें विभाजन झालें.



आंध्र राज्याचें समालोचन

सातवाहनांच्या राजवटीमध्ये महाराष्ट्र संपन्न होता. सातवाहन हेच शालि-
वाहन किंवा शातकर्षि होत. हें नांव घराण्याचें आहे, व्यक्तीचें नव्हे. परन्तु हें
लक्षांत नसल्याने बराच घोटाळा होऊन शालिवाहनाच्या दंतकथा प्रचारांत आल्या.
नर्मदेच्या दक्षिणेकडे पश्चिम समुद्रापासून पूर्व समुद्रापर्यंतच्या विस्तृत प्रदेशावर
आंध्रांचे साम्राज्य पसरलेलें होतें. दक्षिणेतील या पहिल्या साम्राज्याने उत्तरेकडेहि
सत्ता स्थापन करून नेहमीचा पायंडा मोडला, असेंच म्हणावें लागेल. आंध्रांच्या
साम्राज्यांत बौद्ध आणि वैदिक हे दोन्ही धर्म भरभराटीस आले होते. शालिवाहन
राजे स्वतः वैदिक धर्माभिमानी असूनहि त्यांनीं बौद्ध धर्माला उत्तेजन आणि सहाय्य
दिलें. त्यांच्या कारकिर्दीत कालें, अजिंठा, वेरुळ नाशिक आदि ठिकाणीं डोंगरांतून
विहार, स्तूप, लेणीं खोदलीं गेलीं. व्यापारहि भरभराटीस आला होता. मुसलमान
व पाश्चात्य लोक भडोच, सोपारे, चोल आदि बंदरांमार्फत पैठण, तगर-आजचें
तेर- (मराठवाडा) आदि राजधान्यांशीं मलमल, ओनिक्स दगड, कापड वगैरे
वस्तूंचा व्यापार करीत, लोक सधन असल्यामुळें चैत्य, लेणीं, देवळें, अमारतीं
बांधण्याकडे पैशांचा विनियोग होई. गंधी, तेली, भुसारी वगैरे लोकांचे संघ अथवा
पंचायती असत. व्याजाचा दर पांचपासून साडेसात टक्क्यापर्यंत असे. ग्रामपंचायती
वाढीस लागल्या होत्या. दळणवळण, प्रवास त्रासाचा नव्हता. वैजयंतीचा सावकार
व सोपान्याचे लोक यांच्या देणग्यांचा उल्लेख कार्याच्या लेण्यांत आहे. उत्तर भार-
तांतील, सिंधमवील जात्यांचा उल्लेख नाशिकच्या लेण्यामध्ये आहे. दळणवळण,
प्रवास त्रासाचा असतां तर हा सांस्कृतिक व्यवहार झाला नसता. विद्या व कला
यांना बरेच उत्तेजन मिळालें. वाङ्मयांत बरीच वाढ झाली. प्रसिद्ध गुणाढ्याची
" बृहत्कथा " व ह्यालाची " सप्तशती " हे ग्रंथ याच राजवटीमध्ये होत. हिबु-
स्तानांतील राजवंशांतील आंध्रांचें (सातवाहनांचें) स्थान अग्रगण्य आहे. भविष्य
पुराणांत सातवाहनांची वंशावळ दिली असल्याने त्यांचा राजकीय दर्जा प्रथम
श्रेणींत असल्याचें दिसतें. पुराणांत समावेश झालेल्या या एकाच वंशाबद्दल मुद्रा

शिलालेख आदि प्रत्यक्ष साधनांचा पुरावा मिळतो. राज्यकर्ते, राज्यकाल, राज्य-विस्तार या दृष्टीने अंध घराणे अनुपमेय आहे. दक्षिणेत विशेषतः महाराष्ट्रांत पहिली राजकीय संघटना, पहिली चलनपद्धति, नाण्यावरची राजमुद्रा, राजांचे नांव कोरण्याची पद्धत याच घराण्याने प्रथम सुरवात केली. यांच्याच कारकिर्दीत चिरंतन शिल्प-कृति निर्माण झाली. प्राकृताला राजाश्रयच नव्हे तर राजकर्तृत्व या घराण्याने दिले. परकियांचे उच्चाटन, यज्ञ संस्कृतीचा पुरस्कार, धार्मिक सहिष्णुता या बाबतींत सातवाहन राजांचे कर्तृत्व चिरंजीव आहे. " गोदावरी तीरी असलेले प्रतिष्ठान नगर म्हणजे अर्वाचीन पैठण शहर ही त्यांची (अंधांची) राजधानी होती. त्यांच्यामध्ये सातवाहन (हाल) नांवाचा प्रसिद्ध राजाहि होऊन गेला. तेव्हां दक्षिणेंतील पंडितांनी त्यांचेच नांव आपल्या शकाला लावणे संभवनीय आहे. खुद्द सातवाहन वंशातील कोणाहि राजाने हा शक चालू केला नाही, ही गोष्ट मात्र निश्चित आहे. कारण त्यांच्यापैकी एकाहि राजाने आपल्या शिलालेखांत हा शक दिला नसून ज्याने त्याने स्वतःच्या कारकिर्दीचे वर्णन दिले आहे. " असे ज्ञानकोशकार शालिवाहन शकाबद्दल म्हणतात.

शक-क्षत्रप

शक टोळ्यांनी बोलन घाटातून सिंधमध्ये मुसंडी मारली. व इसवी सनाच्या सुरुवातीस छोटी छोटी शक राज्ये निर्माण झालीं. शकांची सत्ता राजपुताना, काठेबाद, गुजराथ, कोंकण येथपर्यंत होती. कुशान सत्तेला मांडलिक म्हणून या शकांनी क्षत्रप ही पश्चिम पदवी कायम राखली. व पुढे स्वतंत्र झाल्यावरहि याच नावाने ते इतिहासांत ओळखले जाऊ लागले. या क्षत्रपांपैकी क्षहरात हे घराणे महाराष्ट्रांत विशेष प्रसिद्धीस आले.

क्षहरात

या घराण्याचा संस्थापक क्षहरात भूमक हा कनिष्काचा मांडलिक म्हणून पश्चिम भारताचा कारभार पाहतात असे. त्याने आपली स्वतंत्र नाणी व्यवहारात चालू केली होती. भूमकानंतर नहपान हा गादीवर आला. नहपानची नाणी अजमीरपासून नाशिकपर्यंतच्या प्रदेशांत आढळतात. त्याचा अमात्य धार्यमन याचा एक शिलालेख जुन्नर येथे सापडला आहे. गौतमापुत्र शातकाण याने नहपानस ठार मारून

क्षहरात वंशाचा शेवट केला. आंध्र घराण्याच्या राज्यामध्ये शक-क्षत्रपांनी महाराष्ट्रांत २१ वर्षे वंडाळी करून आंध्रसत्ता खिळखिळी केली होती.

कार्दमक

नहपानाच्या मृत्युनंतर पश्चिम भारताचा कारभार राजा चषन यांच्याकडे आला. व सातवाहनांनी जिंकलेला मुलूख पुन्हा परत जिंकून घेण्याची जबाबदारी त्यांचेकडे आली. चषनचा नातू षहिला रुद्रदामन हा शूर पुरुष होऊन गेला. नाशिक व पुणे जिल्हे सोडून बाकीच्या सर्व क्षहरातच्या प्रदेशावर रुद्रदामनचे स्वामित्व होते. रुद्रदामनची मुलगी दक्षमित्रा ही गौतमीपुत्र शातकर्णीच्या मुलास दिली होती, असा उल्लेख आहे. सासऱ्याच्या मृत्युनंतर जांबयाने मुलूख जिंकून घेतल्याचा उल्लेख वर आलाच आहे. अिसवीसनाचे तिसरे शतक हे भारताच्या ऐतिहासिक माहितीच्या दृष्टीने पाहतां पूर्ण अज्ञात आहे. पौराणिक यात्रांमधून ऐतिहासिक सत्य शोधणे अशक्य आहे. म्हणून कांहींतरी तर्क लढवित बसण्यापेक्षा इ. स. २०० ते ३२५ हा अज्ञातकाल म्हणून मानणे बरे.

अभिरादी राजवंश

आंध्रांचे राज्य संपल्यावर त्यांच्या नोकरांचे वंशज राज्य करतील असे भविष्य पुराणांत म्हटले आहे. अमार, गर्दभी, शक, यवन, तुषार, गुरंड आदि राजवंशांची कारकीर्दीच्या वर्षांसह भविष्य पुराणाने यादी दिली आहे. या किरकोळ राजवंशाची दिलेली माहिती घोट्याचाचो वाटते. आंध्रसत्तेच्या विनाशानंतर दक्षिणेंत अनेक राजवण्यां ठिकठिकाणें उदयास आलों, ए आठव साष्ट अर्धे निघतो. वऱ्हाडच्या वाकाटक राजांनी मात्र महाराष्ट्रावर काहीं दिवस राज्य केले आहे.

वाकाटक राजघराणे

वऱ्हाडच्या वाकाटक घराण्याचा मूळ संस्थापक विषयशरित नांवाचा ग्रामहण होता. या घराण्यातल राजांना वऱ्हाड, वैठण, खानदेश सातपुड्याचे पसर यथेष्ट पर्यन्त राज्यविस्तार केला होता. महाकवि कालिदासाहे या घराण्याच्या आश्रयाला

होत. मेत्रदून हें महाकाव्य कालिदासानें याच घराण्याच्या कारकीर्दींत व यांच्याच आश्रयाला राहून लिहिलें. अशी आख्यायिका आहे. वाकाटकांनीं विद्या-कला यांना उत्तेजन दिलें. अनेक प्राकृत ग्रंथाचें कर्तृत्व वाकाटक राजांना दि याचे आढळतें. अजिंठा येथील बरेचसे शिल्प व चित्रें ही वाकाटकांच्या उदार आश्रयानेच पूर्ण होवूं शकली. अजिंठाच्या १६ क्रमांकाच्या लेण्यांमध्ये वाकाटक घराण्यांतील ७ राजपुरुषांची नांवे कोरलेली आढळून येतात. वाकाटकांनीं पुनरुज्जीवनाची चळवळ सुरुं केली. धर्म-कला-विद्या यांना उत्तेजन देवून विधायक शक्तीना आवाहन केलें. गुप्त घराण्यांतील सुवर्ण-युगाचा प्रत्यय समकालिन वाकाटक घराण्यांतहि आपणांस येतां.



समालोचन (इ. स. ३००-६००)

स्वराज्य व स्व-धर्म यांच्या रक्षणासाठीं व समाजाच्या स्थैर्यासाठीं स्थिर राजसत्तेची आवश्यकता होती. त्यामुळें राजसत्ता प्रबल करण्याकडे राजांचे अधिकार व महत्त्व वाढविण्याकडेच विचारवंतांची प्रवृत्ति होती. राजा हा परमेश्वराचा अंश आहे, ही कल्पना समाजांत पक्की रुजली होती. राजानें प्रजेच्या तंत्राप्रमाणें वागण्याचें कारण नाहीं, प्रजेच्या हितासाठीं कर्तव्यबुद्धीनें झटलें म्हणजे राजधर्म पार पाडला, अशी समजूत होती. राजाचें खालोखाल युवराजाचें स्थान असे. राजसत्ता वंश परंपरेप्रमाणें बापाकडून थोरल्या मुलाकडे जात असे. राज्यव्यवस्था नोकरशाही पद्धतीची होती. कारभाराची वेगवेगळीं खातीं असून त्यांवर राजाला जबाबदार असे अधिकारी नेमले जात. कांहीं महत्वाचे हुद्दे वंश-परंपरागत एकाच कुटुंबांत चालत असल्याचें दिसतें. मुलकी व लष्करी अधिकार पुष्कळदां एकाच व्यक्तीकडे सोंपविल्याचें इतिहासावरून दिसून येतें. राजाला सल्ला मसलत देण्यासाठीं मंत्रि परिषद वा विद्वत् परिषद असे. राज्याचे कारभाराच्या सोयीचे दृष्टीनें भाग पाडलेले असत. व त्यांवर अधिकारी नेमलेले असत. सर्वांत शेवटचा घटक ग्राम (गांव) हें असे तेथील ग्रामक [मुख्याधिकारी] आपल्या सहकाऱ्यांच्या सहाय्यानें गांवाचा कारभार पाहात असे.

जमीन महसूल रोख पैसा वा धान्य रुपानें जमा होई. त्यासाठीं सर्वत्र सरकारी धान्य गुदामें असत. जमीन महसूलाखेरीज वेगवेगळें कर वसूल केलें जात असे.

इ. स. ३०० ते ६०० या कालांमध्ये धार्मिक जीवन सुगम व जोमदार होते. धार्मिक पंथोपंथाची वाढ हे या संपन्नतेचे कारण होते. जुन्या वैदिक धर्माचे स्वरूप पालटत होते. धार्मिक जीवन अव्यक्ताकडून व्यक्ताकडे, अमूर्ताकडून मूर्ताकडे वळले होते. भक्तीने जनमनाची पकड घेतली होती. मूर्तिपूजा, देवालये, स्तूप, स्तंभ उभारणे यांना धार्मिक महत्त्व प्राप्त झाले. पण या काळाचे दुसरे एक वैशिष्ट्य आहे ते म्हणजे धार्मिक सहिष्णुता हे होय. हिंदु राजांनी बौद्ध, जैन पंडीतांना आश्रय दिला. हिंदु, बौद्ध, जैन यांच्या आगमांची नवी संस्करणे याच काळांत झाली.

जाति संस्था अधिकाधिक प्रगत झाली. जातीची कर्तव्ये व संबंध यांच्यात निश्चितता आली. प्रभावती गुप्ता ही वैश्य राजकन्या ही रुद्रसेन या वाकाटक घराण्यातील ब्राह्मण राजाला दिली, कंदबाच्या ब्राह्मण घराण्यातील राजकन्या गुप्तांच्या वैश्य घराण्यांत दिली ही अपवादात्मक गोष्ट आहे. ब्राह्मण हे सर्वश्रेष्ठ ठरले. आणि चांडाल हे कनिष्ठ ठरून इतर जातींची उच्चनीचता ठरविली गेली. चांडालांना कनिष्ठ स्थान प्राप्त झाल्याने त्यांच्यावर अनेक सामाजिक निर्बंध घातले गेले. यातून अस्पृश्यता निर्माण झाली. त्यांच्या सांवलीनेही विटाळ होऊ लागला. वेदाध्ययनाचा अधिकार ब्राम्हणापुरता मर्यादित केला. याकाळीं संयुक्त कुटुंबपद्धति प्रचलित होती.

शेती व तदनुषंगिक उद्योगधंदे हेच आर्थिक जीवनाचे दृश्य या काळांत पाहावयास मिळते. कालवे व पाठबंधारे यांत वाढ झाल्याने उत्पादनांत वाढ झाली होती. वेगवेगळीं पिके वेगवेगळ्या प्रदेशांचीं वैशिष्ट्ये होती. अनेक व्यापारी शहरे इ. स. ३०० - ६०० या कालांमध्ये भरभराटीस आली. त्यांना जोडणारे राजमार्ग सुस्थितींत ठेवले जात. पैठण हे महत्त्वाचे व्यापारी शहर होते. उत्तरेकडून नैऋत्येकडे - श्रावस्तीपासून प्रतिष्ठानपर्यंतचा राजमार्ग या काळांत असल्याचा पुरावा सांपडला आहे. या काळांत शिक्षण प्रामुख्याने ब्राम्हणांच्या हातीं होते. दरिद्री राहुनहि विद्यादानाचे कार्य करण्याचा उत्साह व कर्तव्यबुद्धी या ब्राम्हणांनी दाखविली आहे. नाशिक व पैठण ही महाराष्ट्रातील प्रमुख शिक्षणकेंद्रे त्या काळांत होती.

भारतीयांची सौंदर्यभक्ति व धर्मनिष्ठा पांचा मनोहर संगण होवून या काळातील शिल्प निर्माण झाले. अजिंठा, वेरूळ येथील अनेक चैत्य - विहार या काळांत छोटले गेले. चैत्य - विहार सुंदर करण्याकडे प्रवृत्ति होती. पूर्वीचा

साधेपणा लोपून त्या ठिकाणीं कलात्मकता निर्माण झाली होती. वेरूळ येथें एकाच परिसरांत बौद्ध, जैन व ब्राम्हणी लेणीं खोदलीं आहेत.

या कालांमध्ये अनेक राजांनी आपआपल्या नांवांची नाणी काढून ती वापरांत आणली. त्याकाळीं हल्लीसारखी संघटीत व सुसंगत अशी अर्थव्यवस्था नव्हती. पण या राजांनी काढलेल्या नाण्यांमध्ये शुद्धता, वजन व कला या बाबतीत उत्तरोत्तर व्हास झालेला दिसून येतो.

चालुक्य (इ. स. ५३५-७५३)

वाकाटकांच्या पडत्या काळांत विजापूर जिल्ह्यांतील बदामी येथें चालुक्य घराण्याची स्थापना झाली. या घराण्याची स्थापना पहिल्या पुलकेशीनें केली उत्तरेंतील हर्षवर्धनानें नर्मदा ओलांडून दक्षिणेवर स्वारी करण्यासाठीं केलेला प्रयत्न या चालुक्य घराण्यानें अयशस्वी केला. आंध्रसत्तेनंतर खऱ्याखुऱ्या अर्थानें चालुक्य घराणें दक्षिणाधिपती बनले. इराणचा बादशहा खुश्रु यानें आपल्या घकीलाबरोबर नजराणा पाठवून या चालुक्य घराण्याशी मैत्रिचा संबंध जोडला होता. इराणी प्रतिनिधी व पुलकेशीन यांची भेट होत असलेला प्रसंग अजंठ्याच्या क्रमांक १ च्या लेण्यांमध्ये आहे. सिंधमधील अरबांनीं उत्तर गुजराथ जिंकून दक्षिणेवर स्वारी करण्याचा प्रयत्न केला. पण गुजराथच्या चालुक्याच्या सुभेदारानें यांचा फडशा उडविला; व दक्षिणेचे मुसलमानांपासून संरक्षण केले. कालांतरानें चालुक्य सत्तस उतरती कळा लागली. व सार्वभौम सत्ता राष्ट्रकूट घराण्याकडे गेली.

राष्ट्रकूट

राष्ट्रकूट हें मुळचे लट्टालूर (लातूर) चे रहिवाशी असून वऱ्हाडांत गेंले, या घराण्याचा मूळ पुरुष दंतिदुर्ग हा होय. त्यानें मध्यप्रदेशापर्यंत राज्य विस्तार केला होता. या घराण्यांतील कृष्णराजानें राष्ट्रकूट साम्राज्याची भक्कम उभारणी केली. या कृष्ण राजानेंच वेरूळचे कैलास मंदिर खोदविले. राजा अमोघवर्ष हा शांततेचा भोक्ता असल्यानें त्यानें राजकारणांत आक्रमक वृत्ती दाखविली नाही. हिंदु असूनही बौद्ध धर्माला राजाश्रय दिला. त्यानेंच राष्ट्रकूटाची राजधानी

सान्यवेट (मराठवाड्यांतील मालखेड) येथे हालविली. कालंतराने ही राजसत्ता नाश पावली.

समालोचन

ज्या कालखंडाचे समालोचन आम्ही करीत आहोत; तो गुप्त साम्राज्या-नंतरचा काळ होय. गुप्त हे भारतातील प्रमुख राजघराणे होय. या घराण्या-नंतरचा कालाचे समालोचन हे भारताच्या बहुतेक सर्व भागास लागू पडते म्हणून जरा व्यापक दृष्टीने आम्हां हे समालोचन करित आहोत.

राज्यव्यवस्था:- भारताच्या राजशास्त्र विषयक सिद्धांताने या काळांत फारशी महत्त्वाची भर पडली नाही. देशात वाढते राजकीय अस्थिर होते. कोण ही एका सत्तेची फार काळ हुकमत चालली नाही. त्यामुळे संकुचित राजनिष्ठ वाढीस लागली. त्यामुळे व्यापक राष्ट्रनिष्ठेचा उदय त्याकळीं होवू शकला नाही. राजपद क्षत्रियतर जाततही जावू शकते; राजाचा कार्यासिद्धीचे अत्रिहार असले तरी धर्म व रुढी विरोधी आचाराचे स्वातंत्र्य राजाचा नाही अशी नवे सिद्धांत या काळांत प्रस्थापित झाले. गादीच्या वारशां द्वारेची भांडण होवू नये म्हणून राजेलोक पुष्कळदा आपला वारस जाहीर करीत. वारसाला यौवराज्या-भिषेक करून त्याचे आसन बळवट करित. तरीही राजपद सध्यादवा झाल्याची अनेक उदाहरणे आहेत. बरेसे राजे आपले राज्य सुरक्षितपणे सांभाळण्यातच धन्यता मानित. पण त्या धामधुनमध्ये महत्त्वकांक्षा राजाना भर पुर संती मिळाली. या महत्त्वकांक्षा राजामुळे, त्यांच्या लढायांमुळे राजकीय अस्थिरता वाढली व राजघराण्याचे उदात्त भर भर होवू लागले. प्रबल अशा मध्यवर्ती सत्तेच्या ठिकाळी ती सरंजामाची वाढीस लागली. याचे प्रबल उदाहरण त्या काळातील मौराष्ट्राच्या दिशून येते. या घराण्याच्या कालमध्ये राजे लोक स्वतः लढाईमध्ये भाग घेत. सैन्याचे नेतृत्व स्वतःच दूरवर माहिमेस जात. राजाचा मलकासमस्त देणामाठी व अंगरक्षक वगैरे ठां मंत्री व इतर नोकरांचा याची आवश्यकता असे. सत्तेचे त्रिकेंद्रीकरण या कालमध्ये आणवो अस्थिर हात राज्य कारणाचा विविध खातो अनुभव जबाबदार मंत्र्याची नेमगूक होई. हे मंत्री राजास तिन ब्रह्मण किंवा राजाचे आप्त अश्विन पातून निवडलेले असत. प्रत्येक नेमगूक स्वतंत्रपणे होई. राजाच्या मर्जीमध्ये

असेल तो पर्यंत अधिकारांवर राही. पुष्कळ अधिकारी वंशपरंपरेने ठरानि काम करीत असत. प्रत्येक मंत्र्याकडे स्वतंत्र खाते असे. सामान्यतः त्या सल्लाही घेतला जात असे. कारभाराच्या सोयीच्या दृष्टीने राज्याचे भाग पाडले असत. चालुक्य; राष्ट्रकूट साम्राज्यांमध्ये राष्ट्र; विषय (जिल्हा) ग्राम अविभागणी केलेली असे.

स्थानिक कारभार:-

वैदिक कालापामून ग्रामसंस्था स्वायत्त होती. व पुढेही ग्रामसंस्थे मध्ये फारसा फरक पडला नाही. दक्षिण भारतामध्ये ग्रामसंस्था ही जीवन स्पर्शी संस्था बनली. ग्रामप्रमुखाला महाराष्ट्रामध्ये ग्रामकूट असे म्हणत. गुप्तोत्तर कालांमध्ये दक्षिण भारतामध्ये ग्रामसभांची वाढ झाली. गांवच्या सीमेमध्ये राज्याचे सर्व अधिकार या ग्रामसभेला मिळालेले असत. ग्रामसभेचे कामकाज स्थानिक देवालयाच्या सभानडपांत चालत असे. वेगवेगळ्या कामासाठी वेगवेगळ्या समित्या असत. गांवातील प्रमुख व्यक्तींची ग्रामसभा होत असे.

राज्याचे प्रमुख उत्पन्न जमीन महसूल हे असे. धान्य व त्याकाळी प्रचलित असलेल्या चलन नाण्यांमध्ये हा महसूल गोळा केला जात असे. व्यापार व उद्योगधंदे यांवर व्यावसायिक कर असे. साखर व मीठ यांची मक्तेदारी शासन संस्थेकडे असे. जंगल, खाणी, डोंगर, नद्या ही राजाच्या मालकीची संपत्ति असे. आयात निर्यात मालावर कर आकारणी केली जात असे. दक्षिण भारतामध्ये विवाह, घरवांधणी, वृक्षारोपण यांना परवाना फी द्यावी लागत असे. विविध राज्यांमध्ये राजाच्या लहरीनुसार जादा कर द्यावा लागत असे. जहाज फुडुन किनाऱ्यावर आलेला सर्व सागरी माल राजाच्या ताब्यांत जाई. खर्चाच्या विविध बाबी असत. सर्व उत्पन्न राजाच्या मर्जीनुसार खर्च केले जाई.

लष्कर:-

सैन्य दलापैकी आतां रथ अजिवात नाहीसे झाले होते. राजे लोकांच्या सततच्या लढाईमुळे भाडोत्री सैनिकांचा पेशाच निर्माण झाला होता. या खरीज राजे लोकांनी एकनिष्ठ लोकांचे स्वतंत्र सेनादल उभारण्याचे उल्लेख येतात. विशेष मर्दुमकीवद्दल सैनिक अधिकाऱ्यांना जाहागिरी व इनाम देण्याची प्रथा या काळी निर्माण झाली होती. ज्या ठिकाणी सेनेचा तळ असेल; छावणी असेल त्या ठिकाणाच्या प्रजेला सैन्याच्या खर्चासाठी वेगळा कर द्यावा लागत असे,

सैन्यासाठीं शिधासामुग्रीं, चारावैरण बैलगाड्या फुकट वापरण्याची प्रवृत्ती मोठ्या प्रमाणांत होती. सैन्यासाठीं फारशी अरबी आदी जातीवंत घोडे आणविले जात असत. युद्धांतील क्रूरता व विध्वंसकपणा वाढीस लागला होता.

न्याय....

न्यायदानाच्या बाबतींत रुढी व परंपरा, धर्म यांचा अंतर्भाव केलेला असल्याने निबंध वा स्मृति-ग्रंथांतून कायद्याची बरीच वाढ झालेली दिसून येते. स्मृतींचे वेगवेगळे अर्थ लावल्याने भिन्न परंपरा निर्माण झाल्या. न्याय दानाच्या कामाचे वारिकसारिक नियम तयार करण्यांत आले होते. न्यायदानामध्ये जात, प्रमाणे कमीजास्ती सवलती मिळत. सार्वजनिक सुरक्षितेसाठीं ठिकठिकाणी दंडपाल, दंडनायक नांवाचे पोलिस अधिकारी असत. ठिकठिकाणी कोर्ट किल्ले बांधून बंदोबस्त केला जात असे. ज्या अधिकाऱ्याच्या भागांत चोरी घडली असेल त्याच्यावर नुकसान भरपाई देण्याची जबाबदारी असे; त्यामुळे स्थानिक कारभार कार्यक्षम रहात असे.

धार्मिक परिस्थिती...

या काळातील राजे लोकांनी आपले वैभव आणि सामर्थ्य यांच्या प्रदर्शनासाठीं अनेक वैदिक यज्ञयाग केले तरी यज्ञमार्ग कांहीं लोकप्रिय होवू शकला नाही. हिंदु बौद्ध, जैन यांचा एकमेकांवर परिणाम होवून त्यांचे स्वरूप पालटणे चालूच होते. तांत्रिक पंथाची वाढ झाल्याने व या पंथाचा धर्मावर प्रभाव पडल्याने त्यांच्यात कांहीं समान गोष्टी निर्माण झालेल्या दिसतात. शैव व वैष्णव या पंथाच्या प्रवक्त्यांनी आपआपल्या पंथांना हात्विक अधिष्ठान निर्माण केले. भक्ति, ज्ञान, कर्म यांच्या श्रेष्ठत्वाबद्दल वैचारिक संघर्षाची लाट तत्त्वज्ञानांच्या क्षेत्रामध्ये उसळलेली आपणांस पहावयांस सांपडते राष्ट्रकूट घराण्याने शिवमंदिरे बांधण्यांत धन्यता मानली तर चालुक्य घराण्याने विष्णूमंदिरे उभविण्यांत कृतार्थता मानली. सामान्य जनतेस धर्माचे स्वरूप मूर्ति, मंदिरे, विहार यांतूनच समजत असे. वेगवेगळ्या धर्मातील, वेगवेगळ्या पंथातील द्वेष निर्मूलन करून धार्मिक सलोखा निर्माण करण्याच्या दृष्टीचे देवता पंचायतनांची कल्पना वाढीस लागली. हरिहर, समामहेश्वर, अर्धनारी नटेश्वर, दत्तात्रेय, त्रिमूर्ती अशा देवतां अस्तित्वांत आल्या. शिवपार्वतीचा संबंध जोडून शैवशाक्त एकत्र आणले गेले, तर लक्ष्मीनारायणाच्या कल्पने शाक्त वैष्णव जोडले गेले.

सामाजिक परिस्थिती....

या कालामध्ये जन्मजात जातिव्यवस्था समाजामध्ये दृढमूल झाली. जाती व उच्चजाती यांची संख्या वाढत होती. या वाढत्या संख्येबरोबरच उच्चनीचतेचे बडही वाढतच होते. त्यामुळे क्षुद्र संकुचितपणा व अलिप्तता वाढली. समाजामध्ये ब्राम्हणांचे वर्चस्व वाढले. प्रत्येक संस्काराच्या वेळीं ब्राम्हण मुखाने कृत्ये व्हावीत व ब्राम्हणास दान दक्षिणा देवून संतोषवाचें, असे शिकविले गेले. ब्राम्हण्य हे सदाचारा ऐवजी जन्मावर अवलंबून असे. जरी ब्राम्हण होई पातकी । तरी तो बंधू तिही लोकी ॥ ब्राम्हणांस देहान्त व कोणतीही शारिरीक शिक्षा करूं नये असा नियम सांगितला गेला. शूद्र व चांडाल यांचे सामाजिक हक्क हिणवून घेतले. व त्यांना बरीचशी अनुदार वागणूक मिळू लागली. उच्च जातींना व्यवसाय स्वातंत्र्य होते. पण हीन जातींना विशिष्ट व्यवसायांची परवानगी नव्हती. ठरवून दिलेले व्यवसायच त्यांनी करावे, असे बंधन या जातीवर असे. गांवातील विशिष्ट भागांत विशिष्ट लोकांची वस्ती असे. शूद्र व चांडाल यांना गवात्राहेरची जागा रहावयास दिली जात असे. या काळीं एकत्र कुटुंबपद्धति अस्तित्वांत होती. कुटुंबातील व्यक्तीचे परस्पराशीं संबंध प्रेमाचे आपुलकीचे असत. कुटुंबातील कर्त्या पुण्याला विशेष अधिकार असत. पुराण, प्रवचन, कीर्तन यांच्या द्वारा स्त्रियांमध्ये शिक्षणाचा प्रसार होत असे. बाहारा विहाराच्या बाबतींत समाज अधिकाधिक सनातनी व कर्मठ बनला होता समाजातील वाढते भेद व संकुचित वृत्ती यामुळे सामाजिक ऐक्याच्या जणिवेअभावी भारतीय समाज परकीय आक्रमणांस बळी पडला. दक्षिणे-मधोले इस्लामी धर्म प्रसार, वा ख्रिस्ती धर्मप्रसार बरोळ विघातास पुष्टी देतील.

आर्थिक परिस्थिती ..

देशातील राजकीय अस्थिरतेचा आर्थिक व्यवहारावर फारसा परिणाम झाला नाही. एकाद्या राजाने स्वारी केली तरी तात्कालिक आर्थिक परिस्थिती बदलत असे. पण मूलभूत अर्थरचनेचा पाया कांहीं ढांसळत नसे. शेती, कापड विगणे, साखर, सुतारी, शिली आदी अनेक व्यवसाय उजितावस्थेत होते. मालाला मागणी चांगली असल्याने मालाची विक्री मोठ्या प्रमाणांत होई. भरपूर किंमत मिळे, व पैसा खेळता राही. त्यामुळे जनतेची क्रयशक्ती. भक्कम होती. हवापाणी व जमिनीचा मगदूर पाहून पिके काढली जात असत, धू-एनत्संगच्या वर्षणावरून शेतकरी कष्टाळू, उद्योगी व सुखी होता असे दिसते.

जाती व व्यवसाय यांची सांगड घातल्याने व्यावसायिक नीतिची कसोशीने अंमल बजावणी होत असे. व्यावसायिकांच्या संघटना या जाति पंचायती म्हणून ते त्याचा निवाडा करीत असत. भारताचा इराण आदि देशांशी व्यापार चालू असे.

शिक्षण ..

ज्ञान साधना, शील, व्यक्ती विकास, व सामाजिक वारसांचे संरक्षण असे चतुर्विध ध्येय त्याकाळी शिक्षणाचे असे. या ध्येयाला अनुसरूनच शिक्षण पद्धति व शिक्षण संस्था निर्माण झाल्या. घरामध्ये वा शहरामध्ये शिक्षणाला अनुकूल वातावरण मिळू शकत नाही म्हणून आश्रम, गुहकुले शहराबाहेर असत. गुहगृही विद्यार्थ्यांची जेवण्याची व राहाण्याची मोफत सोय असल्याने गरीब पण होतकहं विद्यार्थ्यांही ज्ञानार्जन निश्चितपणे करता येत असे. समाजहि अशा शिक्षकांचा वारंवार समाचार घेऊन त्यास सर्व प्रकारचे साह्य देत असे. राजाहि विद्वत संभावना करून शिक्षण संस्थास मदत देत असे. शिक्षणास मदत देत नव्हि राजा वा समाज शिक्षणाच्या अंतर्गत व्यवस्थेमध्ये ढवळाढवळ करीत नसे. सधो रहाणी आणि उच्च विचारसरणी हा जीवनादर्श या आचार्यांचा असल्याने ते आपले स्वातंत्र्य अबाधित राखीत. शिक्षक घर्गाला आर्थिक स्वधेच्या क्षेत्रापलिकडे ठेवून ज्ञान साधनेस समाज सहाय्य करीत असे. विद्वान कधीही राजसत्तेपुढे आपले मस्तक लववत नसत. नालंदा, कांची, उज्जयिनी, काशी, पाटलीपुत्र येथे लहानमोठी शिक्षणकेंद्रे होती. त्याचप्रमाणे प्रतिष्ठान (रेठण) हेही महत्त्वाचे शिक्षण केंद्र होते. इ. स. ६२१ ते ६४५ च्या दरम्यान हु-एनत्संग या चिनो प्रवाशाने भारतांत प्रवास केला होता. त्याने भारतांतील बहुतेक सर्व राज्यांना भेटी दिल्या होत्या. त्याने आपल्या अनुभवाची व पाहिलेल्या परिस्थितींची संगतवार व उद्बोधक माहिती लिहून ठेवली आहे. "महाराष्ट्रांतील लोक शूर व मानी आहेत. उपकाराबद्दल ते कृतज्ञ असतात. व अन्यायाबद्दल खूनशी असतात. संकटान सांपडलेल्या शरणागतंसाठी ते आत्मबलिदान करतील वसेंच, आपला अरमान करणाऱ्याचा सूड घेण्यासाठी, रक्त सांडण्यासाठीही ते तयार असतात. त्यांचे शूर योद्धे बेहोश होऊन युद्धांमध्ये शिरतात" अशी महाराष्ट्राची मार्मिक स्वभाव वैशिष्ट्ये हु-एनत्संगने आपल्या प्रवास वर्णनांत नमूद करून ठेवली आहेत.

कलाविकासः —

या काळातील राजकीय अस्थिरतेचा कलेवर फारसा प्रतिकूल परिणाम झाला नाही. उलट देशातील आर्थिक सुवत्ता व संत-आचार्यांची शिकवण यामुळे लोकांची धर्म प्रवृत्ति वाढीस लागली. व या धार्मिकतेच्या अविष्कारांसाठी विविध कला राबविल्या गेल्या. बहुजन समाजाला आकृष्ट करण्यासाठी पंथोपपंथामध्ये चुरस वाढून आपली धर्मस्थाने - मंदिर मठ - मूर्ति - अधिक कलापूर्ण करण्याचा प्रयत्न होवू लागला. कलावंतांनी धर्मस्थानाच्या उभारणीत व शोभेत आपले सर्वस्व ओतले. त्यामुळे कलेचा विकासच झाला. वेरुळचे कैलास-लेणे हे साक्षात् उदाहरण आहे. भारतीय कलेचे वैशिष्ट्य या कालांतच निश्चित झाले.



यादव (अ. स. ११८७-१३१८)

मराठवाडाचा इतिहास म्हणतां येईल अशा भूभागाचा इतिहास यादव या राजघराण्यापासून सुरू होतो. पैठण ही पूर्वीच्या राजघराण्यांची राजधानी असली तरी त्या राजधानीतून साऱ्या मराठवाडा भागाला व्यापणारे राजकारण होतंच असे नाही. त्यावेळीं मराठवाडा हे नांव नसल्याने त्या भूभागाचा नेमका इतिहास शोधणे दुरापास्त ठरले होते. पैठण व पैठणच्या आजूबाजूचा परिसर म्हणजे मराठवाडा - महाराष्ट्राचा भूभाग होय. अशी कल्पना गृहीत होती. त्यावेळची राजकीय, आर्थिक, सामाजिक परिस्थितीचे मूल्यमापन ठोबळ मानानेच करणे आवश्यक होते. शिलालेख, मंदिरे, आदि ज्या खुणा दिसत, त्या खुणांवरूनच इतिहासाचा मागोवा घेणे जरूर होते. मराठवाडा हे नांव व त्याची भूरचना आज निश्चित असली तरी त्या काळीं ही भूरचना निश्चिता नव्हती. त्यामुळेच नेमका "मराठवाडाचा इतिहास" असे संबोधितां येईल, असा यादव पूर्वकालाचा इतिहास उपलब्ध नाही. आज जो मराठवाडा आहे; या नांवाच्या जो भूप्रदेश आहे, त्यावरून मात्र यादवोत्तर कालाचा इतिहास हा "मराठवाडाचा इतिहास" असे मानणे चुकीचे ठरणार नाही.

पण या बरोबरच आणखी एका मुद्याचा या संदर्भात विचार करावयास ह्या. यादवकालीन इतिहास हा कांही अकस्मात घडलेला नाही.

राजकीय, सामाजिक क्रिया-प्रतिक्रिया चालू असतातच. या क्रिये-प्रतिक्रियेतून-इतिहास घडत असतो. यादव पूर्वकाळांतोळ क्रिया-प्रतिक्रिया ज्ञात अपल्या तरी त्या मराठवाडा या विशिष्ट भूप्रदेशांतोळच आहेत असें मागावासास निगणित्त आधार नाही. हा विशिष्ट भूप्रदेश यादवोत्तर काळामध्ये घडनेच्या अनुषंग नें स्पष्ट निर्देशित होत आहे. म्हणून हा 'मराठवाडयाचा इतिहास' असें म्हणावें लागेल. असो.

महाराष्ट्रांत यादव वंशाचें महात्म्य अतिशय आहे. यादवांचेच वंश जाधव होत. हें जाधव घराणे म्हणजेच श्री शिवछत्रपतींचे आजोळ घराणें होय. हें यादव घराणें मूळचे मथुरेचे राहणारे अनुन; तांचीं कित्तपेक घराणीं प्राचीन काळीं केव्हांतरीं गुजराथेंत व महाराष्ट्रांत आली. हेम द्रोच्या वत खंडांत या यादव घराण्यांची माहिती दिलेली आहे. यादवांचें महाराष्ट्रांमध्ये दोन वंश प्रसिद्ध आहेत. एक वंश नाकिकजवळ चंद्रादियूर (आजचे चांदवड) येथें राज्य करीत होता. आणि दुसरा देवगिरी (दौस्तावाद) येथें राज्य करीत होता. पहिल्या वंशाची राजधानी सिन्नर येथे होती. 'सुबहू' नांवाचा पराक्रमी यादव राजा उत्तर हिंदुस्थानत झाला. त्याचा मुलगा 'दृढप्रहार' यानें प्रथम महाराष्ट्रांत प्रवेश करून अरबें राज्य स्थापले. दृढप्रहाराचा मुलगा 'सेभूणचंद्र' यानें सेभूणपूर शहर वसवून राज्याचे नांवहि सेभूणदेश (आजचे सिन्नर) असें ठेवले. देवगिरी शहर हे सेभूण या उत्तर सरहद्दीवर होते. पहिल्या सेभूणवंशाच्या पश्चात त्याचा मुलगा, 'धाडिय्या' व नतू 'भिल्लम' '(पहिला)' हें अत्तकपें गरीबर आले. 'राजगा', 'बादुगी', 'भिल्लम' '(दुसरा)' हे व त्याचप्रमाणें याच यादव वंशातील इतर राजे गरीबर आहे. दृढप्रहारापासून पाचव्या भिल्लमार्यांत २३ राजांचीं नवे आढळतात.

पाचव्या भिल्लमार्यानें सोमेश्वर चालुक्यांचे मांडलिकत्व शुणून दिलें. व द्वारसमुद्राच्या वीर बल्लळ यादवाचा पराभव करून देवगिरी येथें स्वतंत्र राजा स्थापन केले. (११८७) देवगिरी हें शहरहा पाचव्या भिल्लमार्यांचे वसलिलें याच भिल्लमचा वंश महाराष्ट्रांत सर्व सत्ताधारी झाला. भिल्लमने आपणस प्रताप चक्रवर्ति व महाराजाधिराज ही विरुदें लावली. त्याचा मुलगा 'जैगुगी उर्फ जैत्रपाळ पहिला' (११९९-१२१०) हा पराक्रमी राजा होऊन गेला. याचें 'समस्त त्रिभुवनाश्रय महाराजाधिराज' हीं विरुदें आपणास लावले त्याचा सेनापति शंकर नांवाचा ब्राह्मण हाता. प्रसिद्ध

ज्योतिषी भास्कराचार्य याचा मुलगा लक्ष्मीधर हा जैत्रपाळाचा मुख्य पंडित होता. जैत्रपाळास वेद, मीमांसा, तर्कशास्त्र यांचा चांगला व्यासंग होता. प्रसिद्ध मराठी आद्य कवि श्री. मुकुंदराज हे या जैत्रपाळाचे पदरीं होते. "सिधण" (१२१०-१२४७) हा पहिल्या जैत्रपाळाचा मुलगा. याच्या कारकीर्दीत यादवांची सत्ता अतोनात वाढली. सिधण हा पराक्रमी राजा होता. माळवा, गुजराथ देशांतील छतिसगड आदि ठिकाणच्या राजांस मांडलिक केले. पद्मनाल (पन्हाळा) येथे शिलाहार भोज राजा राज्य करीत होता. त्याचे राज्य सिधणाने आपल्या राज्यास जोडले. कोल्हापूरच्या ताम्र लेखांमध्ये शिलाहाराचे नांव येत नसून यादवांचे नांव येते. त्यावरून वरील विधानास पुष्टी मिळते. सिधणाने गुजराथवर अनेक स्वान्या केल्या ह्या स्वान्यांत खोलेश्वर नांवाचा ब्राह्मण त्याचा सेनापति होता. गुजराथेत या वेळीं वाघेल वंशाचा अंमल चालू होता. खोलेश्वराने या वाघेल राजांचा अनेक वेळां पराभव केला. 'कीर्ति कौमुदि' कर्ता सोमेश्वर याने वाघेल-चालुक्य-यादव या राजांच्या युद्धांचे वर्णन केले आहे. कांहीं वेळां खोलेश्वराचा मुलगा राम हाहि स्वारीवर असे. तो त्रिसलदेव याचेशी लढत असतां मारला गेला. सिधणचा तिसरा सेनापति विज्जण याने कोंकण व दक्षिण महाराष्ट्र पूर्णपणे जिंकला. दक्षिण महाराष्ट्रावर यादवांची विशेष भक्ति होती. सिधण हा मोठा धार्मिक असून त्याला देवळे वांघण्याचा विशेष नाद असे. 'पृथ्वी वत्सलभ' 'विष्णु वंशोद्भव' आदि विशेषणे त्यानें धारण केली होती. त्याचा ध्वज सुवर्ण गरुड चिन्हाकित असे. यादवांच्या मुख्य मंत्र्यास श्रीकरणधिप अशी संज्ञा असे. हा कारभार प्रथम सोधळ नावाच्या गृहस्थाकडे होता. सोधळाचा मुलगा शाडूर्गधर याने 'संगीत रत्नधर' हा ग्रंथ सिधणच्या कारकीर्दीत लिहिला भास्कराचार्याचा नातू च.ग.देव हा सिधणाच्या दरबारी मोठा ज्योतिषी म्हणून नांवाजला होता. भास्कराचार्याच्या ज्योतिष व्यासंगा घराण्यांस यादव राजाचा आश्रय होता, सिधणचा पराक्रमी व विद्वान मुलगा 'जैत्रपाळ दुसरा' हा सिधणाच्या आदिग्रह मरण पावल्याने सिधणचा नातू 'कृष्णदेव' (१२४७-१२६०) हा राजा झाला. याने गुजराथवर स्वान्या केल्या. पुष्कळ यज्ञ केले. कृष्णदेवचा मंत्री जल्हण हा फार विद्वान होता. याच्यावेळीं संस्कृतभाषा विशेष भरभराटीत होती. कृष्णदेवानंतर 'महादेव' (१२६०-१२७१) हा कृष्णदेवाचा धाकटा भाऊ ग.दीवर आला. त्यानें तेलंगण, गुजराथ, कोंकणांत स्वान्या केल्या. महादेवाने ठाणे येथील सोमेश्वर शिलाहार राजास ठार मारून उत्तर कोंकण यादव राज्यास जोडला. यावेळची लढाई हा समुद्रावर झाली. या लढाईमध्ये

सोमेश्वराचीं बहुतेक गलवतें बुडालीं. हेमाडपंत हा यादव साम्राज्याचा श्रीकरणाधिप झाला. महादेवानंतर ' रामदेव ' (१२७१-१३०९) हा गादीवर आला. हा कृष्णदेवाचा मुलगा. यादव राजवंशामध्ये सिधणानंतर रामदेव हाच विशेष नाव घेणारा राजा झाला. महाराष्ट्रांतील शेवटचा वैभवशाली सम्राट रामदेव हाच होय. त्यानें ब्राम्हणांना कांहीं गांवें दान दिलीं होतीं. त्या दानपत्रांमध्ये गांवें सोडूं नयेत वा गहाण टाकूं नयेत. गांवांत वेश्याची वस्ती ठेवूं नये, जुगार खेळूं नये, सत्कर्मति वेळ घालवावा अशी सूचना रामदेवानें दिलेली आढळते. त्यावरून रामदेवाची सन्मार्गी प्रवृत्ती दिसून येते. मराठी भाषेच्या वाग्विलासास याचवेळीं प्रारंभ झाला. ज्ञानेश्वर, बोधदेव, हेमाद्री आदि ग्रंथकार व महानुभावी पंथ याच्या वेळींच प्रासिद्धीस आले. ज्ञानेश्वरांना रामदेवास ' सकलकला निवास, न्यायानें क्षिती पोसणारा ' अशीं विशेषणें दिलीं आहेत. महादेवाचे वेळीं प्रधान असलेला हेमाडपंत रामदेवाचे वेळींहि प्रधान होता. हा अत्यंत बुद्धोमान होता. मोडी लिपी यानेंच सुरू केली. हेमाडपंती देवळें बांधण्याची कलाना याचीच होती 'चतुर्वर्ग चिंतामणी' व 'राजप्रशस्ति' हे हेमाडपंताचे ग्रंथ होत. 'राजप्रशस्ति' या ग्रंथामध्ये यादव वंशाचा इतिहास आलेला आहे.

या देवळांच्या बांधणीची रचना विशिष्ट प्रकारची असल्यानें, हेमाडपंताच्या कारकिर्दीमध्ये या वस्तुसुखाचे विशेष प्रसार झाला. महाराष्ट्रामध्ये हेमाडपंती बांधणीचीं देवळे खालील ठिकाणी आहेत.

नाशिक जिल्हा- १) डोडगा २) देवलण ३) चांदारे ४) अंजनेरी
५) चिखण ६) त्रिगलवाडी

अहमदनगर जिल्हा- १) कोकमठाण २) अकोला ३) टाकी ४)
पेढगाव ५) कजंब ६) श्रांगोंदे ७) माडगाव
८, स्तनवाडी.

पूर्व खानदेश जिल्हा- १) एरंडोळ २) संगमेश्वर ३) घरखेड ४)
चागदेव ५) वाघडी ६) पोटणा.

विदर्भ- १) बारशी टाकळी २) सातगांव ३) साक्रेगांव ४) मेहकर
५) शिरपूर ६) लोणार ७) धाना.

सातारा जिल्हा- १) सिधणपूर २) खटाव.

सोलापूर जिल्हा- १) माळशिरस २) वेळापूर ३) पंढरपूर.

पश्चिम खानदेश जिल्हा १) घालघ.ने.

पुणे जिल्हा-- १) पूर २) बेलदे

ठाणे जिल्हा-- १) अंबरनाथ.

रामदेवांच्या वेळींच अल्लाउद्दीन खिलजी हा गंगा-यमुनेच्या अंतर्वेदींतील भागाचा - कोरा प्रांताचा - सुभेदार होता. अल्लाउद्दीन भिलसा येथे असता तो देवगिरी शहराच्या ऐश्वर्याची माहिती त्यास समजली. अल्लाउद्दीनाच्या तांडास पाणा सुटले. आपला खरा बेत कोणास न कळवितां अल्लाउद्दीन ८-१० हजाराचा फौज घेवून १२९३ मध्ये कोराहून निघाला. त्यानें वुंदेलखंडाच्या जंगलातून दक्षिणेकडे आपला मोर्चा वळविला. सहा महिनेपर्यंत त्याचा भागमूळ पाठामार्गे कोणासहि लागला नाही. दिल्लीच्या सुलतानाचा मी पुतण्या असून चुलत्य वरोवर माझे भांडण झाले आहे. मी तेलंगणाच्या राजाकडे चांगरीमाठीं जात आहे असें तो रस्त्यानें सांगत असे. अल्लाउद्दीन नर्मदा नदी पार करून एकाएकीं देवगिरीच्या तटाखालीं उतरला. यावेळीं रामदेवरावाचा फौज दुरीकडे गेली होती. अकस्मात आलेल्या परचक्रामुळे रामदेवराव घाबरून गेला. अल्लाउद्दीनानें किल्ल्यास २५ दिवस वेढा घातला. याचवेळीं किल्ल्यामध्ये फितुरा झाली. आणि धान्याच्या पोत्याऐवजी मिठाची पोती कोठारांत भरली, हा प्रकार पाहून रामदेवराव फारच घाबरून गेला. आणि एकदम पुष्कळ द्रव्य घेवून त्यानें अल्लाउद्दीनाशीं तह केला. अल्लाउद्दीन परत जागार तांचे रादेरावाचा पुत्र शंकरदेव मोठा फौज जमवून बाहेरून आला व त्यानें वडिलांच्या तहास न जुमानतां अल्लाउद्दीनाशीं लढाई केली. या लढाईत मुसलमानांचा समूळ नाश होण्याची वेळ आली होती. पण पुढचे विधिलेखित वेगळें होतें. यादवाचा एक सरदार आषाढी फौज घेऊन शंकरदेवाच्या मदतीन येत होता. त्या फौजेच्या पायाची उडालेली धूळ पाहून, अल्लाउद्दीनाच्या मदतीस दिल्लीहून लवकरच मागून मोठी फौज येत आहे; असें अल्लाउद्दीन म्हणत होता. तांच ही फौज असावी, अशी यादवांच्या सैन्याची समजूत होवून ते सैन्य सैरावैरा पळू लागले. व अल्लाउद्दीनास जय मिळाला. तेव्हां रामदेवरावानें अपरंपार द्रव्य; एलिचपूर व आसपासचा प्रांत घेवून आपला वचाव करून घेतला. पुढें रामदेवरावानें खंडणी देण्याचें नाकारलें. म्हणून १३०६ मध्ये अल्लाउद्दीनानें आपला सरदार मलिक काफूर यांस मोठी फौज देऊन दक्षिणेकडे रवाना केलें. मलिक काफूरनें या स्वारीमध्ये महाराष्ट्रांत लुटालूट केली. व रामदेवरावास आपल्यावरोबर दिल्लीस आणलें. तेथें अल्लाउद्दीनानें रामदेवरावाचा चांगला सन्मान केला. त्यांस छत्र, राजाधिराज हा किताब व एक

लाख रुपये बक्षीस देऊन रामदेवरावास प्रतिष्ठेने देवगिरीस पाठविलें. दिल्लीहून आल्यावर मात्र नियमितपणानें रामदेवरावानें खंडणी पाठविली. यानंतर रामदेवराव १३०९ मध्ये मरण पावला. शांततेच्या काळांत राज्यकारभार करणाऱ्या रामदेवरावाला आणि हेमाद्रीला राजकारणी दूरदृष्टी नसावी हे उबड दिसत आहे. 'शंकरदेव' (१३०९-१३१२) हा रामदेवरावाचा मुलगा. पित्याच्या मृत्युनंतर हा गादीवर आला. हा स्वाभिमानी आणि शूर होता. यानें मुसलमानांविरुद्ध उचल करून दिल्लीला खंडणी पाठविणें बंद केले. परंतु इतर हिंदू राजांनीं शंकरदेवास मदत केली नाही. त्यामुळें तो एकटा पडला, खंडणी वेळेवर आली नाही, म्हणून मलिक काफूरनें १३१२ मध्ये देवगिरीवर स्वारी केली. व शंकरदेवास ठार मारून यादवांची राजधानी आपल्या ताब्यात घेतली व आपला सुभेदार नेमून व अपरंपार संपत्ति लुटून मलिक काफूर दिल्लीस गेला. १३१६ मध्ये अल्लाउद्दीन मेल्यावर दिल्लीला जी बंडाळी माजली त्या बंडाळीचा फायदा हरपाळदेवानें घ्यावयाचा ठरविलें "हरपाळदेव" (१३१६ - १३१८) हा रामदेवरावाचा जावई होय, दिल्लीच्या बंडाळीचा फायदा घेवून हरपाळदेवानें मुसलमान सुभेदारांस हांकळून दिलें व देवगिरीस पुन्हा : यादवांची सत्ता स्थापन केली, पण ही सत्ता फार काळ टिकली नाही. मुबारक खिलजीनें देवगिरीस येवून हरपाळदेवाचा मराभव केला व त्याला ठार मारले. या वेळेपासून महाराष्ट्रांत मुसलमानांची राजवट चालू झाली.

या कालानंतर मराठवाड्यांत आणि साऱ्या दक्षिणेंतच इस्लामी धर्माचें प्रचंड आक्रमण झालेलें आहे. सय्यद हजरत बुन्हाणुद्दीन नांवाचा एक मुसलमान साधु आपल्या १४०० शिष्यांसह दक्षिणेंत इस्लामी धर्माच्या प्रसाराकितां आला होता. अल्लाउद्दीनाच्या स्वारीस जे यश मिळालें त्याला बुन्हाणुद्दीन चा करामत वरीच कारणीभूत झाली होती. हा इ. स. १३४४ मध्ये मरण पावला. याची कबर राज्यास आहे. दुसरा विख्यात साधु सय्यद जैनुद्दीन (मृत्यु १३७०) व गुलबर्गाचा बंदेनवाज गेसुराज (मृत्यु १४१३) यांनीही आपल्यापरो इस्लामीकरण चालविलें होतेच.



बहामनी राजवट

मराठवाड्यामध्ये धार्मिक स्थित्यंतराप्रमाणें राजकीय स्थित्यंतरीही होत होती. हा कालच संघर्षमय झाला होता. दिल्लीच्या सिंहासनावर बहामनी

घराणें जाऊन तुघलख घराणें आरूढ झालें होीं. महंमद तुघलखानें हसन यांस सरदारी देऊन देवगिरीच्या सुभेदाराच्या मदतीस पाठविलें. परंतु दक्षिणेच्या सुभेदारानें हसनच्या साहाय्यानें सुलतानाविरुद्ध बंड केलें आणि नासिरुद्दीन नामक गृहस्थाला दौलताबादचा नामधारी सुलतान बनविलें. तेव्हां महंमद तुघलखानें देवगिरीस येऊन स्वतः वेढा घातला पण उत्तरेकडे बंड झाल्यानें महंमद वेढा उठवून उत्तरेकडे गेला. याचवेळीं हसन यास जाफरखान हा किताब मिळाला. त्यानें कंधार आणि बेदर हे किल्ले जिंकले. कांहीं दिवसांनीं नासिरुद्दीनानें आपले सुलतानपद स्वखुषीनें जाफरखानास दिलें. जाफरखानानें अल्लाउद्दीन हसन हें नांव धारण करून स्वतःच्या नांवाचीं नाणीं पाडलीं व गुलबर्गा ही राजधानी केली. (१३४७) मंगू नांवाच्या ब्राम्हण धन्याची आठवण म्हणून मंगू-अी-बहामनी असा किताब धारण केला. बहामनी राज्याचा विस्तार जवळ जवळ महाराष्ट्रभर झाला होता. बहामनी राज्याचा दौलताबाद हा एक प्रमुख सुभा होता. १५२६ मध्ये बहामनी राज्याची ५ छकलें उडालीं. तोपर्यंत मराठवाडा मुसलमानी सत्तेखालीं होता. आदिलशाही व निजामशाही यांचाच मराठवाड्याशीं जास्त संबंध आला पण निजामउल्मुल्कानें जो मराठवाड्यावर अंमल बसविला तो शेवटपर्यंत राहिला.

बहामनी राजानंतर मोंगलांनीं दक्षिणेंत स्वाऱ्या सुरू केल्या. हैद्राबादच्या निजामाचा मूळ पुरुष असफजा हा होय. बापाच्या बाजूनें याचा संबंध पहिल्या खलिफाशीं पोहोचतो तर आईच्या बाजूनें याचा संबंध महंमद पैगंबरापर्यंत पोहोचतो असें म्हटलें जातें. असफजा हा मोठा कावेबाज व पराक्रमी होता. यानेंच दिल्लीच्या बादशाहीविरुद्ध बंड उभारलें. व हैद्राबाद येथें शाही स्थापन केली. तेव्हांपासून मराठवाडा लढाईच्या कचाट्यांत सांपडला. निजामशाही, आदिलशाही व हैद्राबादची नवी गादी यांच्या सत्तेपैकीं जो बळी तो कान पिळी या नात्यानें मराठवाडा व त्याचें भाग त्या सत्तेच्या अंकीत होत. अहमदनगरची निजामशाही आणि विजापूरची आदिलशाही यांनीं वेळोवेळीं मराठवाड्यावर स्वाऱ्या केल्या. मराठ्यांच्याही निजामाशीं होणाऱ्या लढाया प्रामुख्यानें मराठवाड्यांतच लढल्या गेल्या. सिदखेड (१७१७), उदगीर (१७६०) राक्षसभुवन (१७६३), खर्डा (१७९५), असजी (१८०३) या मराठवाड्याच्या भूमीवर लढलेल्या लढायांनी इतिहासाची पानें उलटविली आहेत. मिजासखोर बनलेल्या निजामाला वठणीवर आणण्यासाठीं पेशव्यांनीं निजामावर हल्ला करावयाचा ठरविलें. शिंदे होळकरांच्या मदतीनें हा हल्ला सिदखेडा येथें

चढाअला. निजाम सलावतजंग याच्या मदतीस त्याचा भाऊ निजामअल्ली हा आला होता. पण पेशवे, शिंदे, होळकरांच्या पुढे निजामाचे कांहीं चाललेले नाही, त्याचा पराभव झाला व २५ लाखांचा मुळुब देण्याचे निजामाकडून कबूल करवून घेतले पण पेशव्यांची पाठ फिरतांच निजामाने टाळाटाळ चालू केली. हे पाहून बाळाजी पेशव्याने सदाशिवराव भाऊस निजामावर पाठविले. ही उद्गीर येथे लढाभी झाली. तीत निजामाचा फार मोठा पराभव झाला. निजामाने मराठ्यांस अशिरगड - बऱ्हाणवूरवामून नगर, नांदेड, विजापूरपर्यन्तचा ६० लाखांचा मुळुब तोडून दिला. या लढांभेने निजामाची बहुतेक सत्ता संपुष्टांत आली उद्गीरच्या तहाने निजाम दुखावला होता त्याने मराठे सरदारांत फूट पाडण्याचे कारस्थान रचले. औरंगाबादेस सैन्याची छावणी ठेवली पावसा-लयाची संधी साधून पेशव्यांच्या फौजेने निजामावर राक्षसभुवन येथे एकदम हल्ला केला. य वेळीं फार मोठी लढाभी झाली व निजामाचा पूर्ण पराभव झाला. खुद्द माधवराव पेशव्यांनी पराक्रमाची शय केली. " चिरंजीव रावांनीं यंदा शिगाईगिरी कांहीं कमी केली नाही. त्याचे कोंपणाचा भरंवसा आम्हांस आला." असें राघोशाने गोविकाबाईस (माधवरावांच्या आईस) लिहिले आहे. या लढाईने निजामापासून एकंदर ८२ लाखांचा मुळुब मराठ्यांनी घेतला. या वेळीं मरूर निजाम अगदीं गोगलगाय बनला. राक्षसभुवनाच्या लढाईमध्ये मराठ्यांनी निजामांस नामोहरम केले तरी पुढे त्याचे स्थ वाढले. निजामाने कबूल केलेला मुळुब मराठ्यांस दिला नाही. मध्यंतरी मराठेशाही संकटांनी घेरले असल्यामुळे नाना फडणवीसांनी निजामांस दुखविले नाही. शेवटीं १७२५ मध्ये नाना फडणवीसाने निजामाकडे फिती येणे निघते याची यादी करून ती निजामाकडे पाठविली. परंतु नुकतेच महादजी शिंदे व हरिपंत फडके वारले होते, तेव्हां मराठ्यांचा पूर्वीचा जोर दिसणार नाही, असे निजामांस वाटले. व त्याने नानांच्या पत्रांस बेपर्वाईचे उत्तर दिले. निजामाच्या दिवाणाने तर " पेशव्यांस लंगोटी लावून, लोटा घेऊन काशीस जावयास लावूं " अशी दर्पोक्ति केली यामुळे प्रकरण चिरडीस गेले व युद्ध उपस्थित झाले. निजामांस अंग्रज मदत करतील असा भरंवसा वाटत होता. पण मराठे सरदारांची एकजूट पाहून सर जॉन शोअरने निजामांस मदत देणे नाकारले. अंग्रजांच्या भरंवशावरच निजाम मोठ्या मोठ्या गोष्टी बोलत होता. १७८२ च्या सालबाईच्या तहाप्रमाणे वागावयाचे तर निजामांस मराठ्यांशी निष्कारण युद्धहि उपस्थित करता येत नव्हते. नाना फडणवीसाने मात्र कडेकोट तयारी केली. शिंदे, होळकर, गायकवाड,

भोसले, पटवर्धन आदि सर्व सरदार एकत्र झाले होते. एकूण ८० हजारांची फौज झाली. परशुरामभाऊ हा मुख्य सेनापति होता. निजामाच्या व मराठ्यांच्या सैन्याच्या प्रथम चकमकी परिंडे या गांवीं झाल्या. या चकमकीमध्ये निजामाची सरशी होती. परंतु पुढें लवकरच निजामाची सारी फौज खडें या गावात कोंडली गेली व त्यामुळें निजामाचा नाईलाज होऊन तो शरण आला. मराठ्यांनी त्याजपासून परिंड्यापासून उत्तरेकडील तापी नदीपर्यन्तचा मुलुख घेतला. व युद्धाचें खर्चावद्दल ३ कोट रुपये निजामानें द्यावे, असें ठरलें. खड्यांची लढाई ही मराठ्यांनीं जिंकलेली शेवटची लढाई होय. सिंधखेड, उद्गीर, राक्षसभुवन खर्डा या लढाया मराठवाडाच्या भूमीवर लढल्या गेल्या. प्रत्येक लढाईच्या वेळीं निजामाचा पराभव झाला. पण तह करतांना निजामाचें (दुसरा आसफजाह) डावपेंच आणि वूर्तपण मराठ्यांहून सरस ठरलें. या सर्व घटना इतिहास प्रसिद्ध आहेतच. पण असईच्या लढाईनें महाराष्ट्राचें स्वातंत्र्यच नष्ट केलें. म्हणून या लढाईची विरतृत माहिती देत आहोंत.

पुण्याचा दुसरा पळगुटा बाजीराव वसईस गेला. आणि कर्नल क्लोज मार्केत इंग्रजाशी तह केला. या तहांमध्ये इंग्रजांनी बाजीरावांस गादीवर वसण्यास मस्त करावी, त्याच्या तैनातीस ६० हजार फौज द्यावी, या फौजच्या खर्चासाठीं २६ लाखांचा मुलुख तोडून बाजीरावानें इंग्रजास द्यावा ही मुख्य कठमें होती. इतर सर्व कलनें तैनाती फौजेच्या तत्त्वावरहुकुमच होती. अशा रितीनें “ मराठ्यांच्या स्वातंत्र्य सौभाग्याचा कुंकमतिळक तिच्याच त्या नाशान पोराणें त्या तहाच्या चिटोऱ्यानें पुसून टाकला ” (वासुदेवशास्त्री खरे याची ‘ मराठे व इंग्रज ’ प्रस्तावना)

दक्षिणेचा इंग्रजांचा सेनापति सर आर्थर वेल्ले यानें बाजीरावास पुण्यास आणून गादीवर बसविलें. बाजीरावानें आपणांस न विचारत तह करावा, ही गोष्ट मराठे मंडळीस आवडली नाहीं. त्यांनां तो वसईचा तह मान्य केला नाहीं. शिद्यांनीं तर जणूं काय तह झालाच नाहीं; अशा दृष्टीनें सैन्य जमविलें. या उलट गव्हर्नर जनरल शिंदे, होळकर, भोसले, आदि मराठे सरदारांस म्हणूं लागला कीं, मराठेशाहीचा प्रमुख बाजीराव यानें केलेला तह तुम्हां प्रत्येकांवर बंधनकारक आहे. त्याअर्थी तुम्हीं तो पाळला पाहिजे. मराठे सरदारांनीं अर्थातच गव्हर्नर जनरलचें हें म्हणणें मान्य केलें नाहीं. व उभयपक्षीं युद्धाची तयारी झाली. शिंदे, भोसले एक झाले. दोवांचें मिळून १ लाखांवर सैन्य जमलें. त्यांतील फक्त ३० हजार कवायती सैन्य होतें. परंतु दुर्दैवानें होळकर मात्र शिद्यांशीं वैर असल्यानें तटस्थ राहिले.

वेलस्लीनें शिद्यांस दक्षिणेंतून सैन्य परत नेण्याविषयीं सांगितलें. व शिद्यांनीं तसें करण्यास नकार दिला. आणि युद्धास सुरवात झाली. प्रथम वेलस्लीनें निजामाच्या सरहद्दीवरील शिद्यांच्या ताब्यांतील अहमदगरचा किल्ला जिंकला (ऑगस्ट १८०३) २१ सप्टेंबर १८०३ रोजीं मराठ्यांच्या फौजेचा तळ भोकरदन आणि जाफराबाद या दोन गांवांचें दरम्यान पडला होता त्याच दिवशीं जनरल वेलस्ली व कर्नल स्टोव्हन्सन यांची गांठ बदनापूर या गांवां पडली. तेव्हां त्यांनीं आपापसांत असें ठरविलें कीं आपण वेगवेगळ्या मार्गानें २४ तारखेस मराठ्यांवर हल्ला करावा. त्याप्रमाणें स्टोव्हन्सन पश्चिमेकडील मार्गानें निघाला व वेलस्ली पूर्वेकडील मार्गानें निघाला. २३ तारखेस वेलस्ली नीलनी गांवापाशीं येवून पोहचला. या वेळीं त्याच्या हेरांकडून त्याला माहिती कळाली कीं, मराठ्यांच्या फौजा तेथून ६ मैलांच्या आंतच कैलना नदीवर तळ देवून आहेत. स्टोव्हन्सन अद्याप यवून पोहचला नव्हता. तरी वेलस्लीनें त्याची वाट न पाहतां मराठ्यांच्या फौजेवर हल्ला करण्याचा निश्चय केला. तो कांहीं निवडक लोक बरोबर घेऊन टेहळणीकरितां निघाला. तो एका उंच टेकडावर वेतांच त्याला असें दिसून आलें कीं, मराठ्यांचें सैन्य कैलना नदीच्या पैलतीरांवर आहे. सैन्याच्या उजव्या बाजूस फक्त फौज असून पायदळ व तोफा या डाव्या बाजूच्या असई या गांवाजवळ आहे.

मराठ्यांच्या तोफा हस्तगत करून त्या निकामी कराव्या या उद्देशानें वेलस्ली वळसा घालून मराठी फौजेच्या डाव्या बागलेपलिकडे कैलना नदी उत्त-
र्याकरितां गेला. नदीपार झाल्यावर वेलस्लीनें फौजेचे तीन भाग केले. १ भाग शिल्लक ठेवून मराठी फौजेच्या दोन्ही बाजूस आपल्या फौजा उभ्या केल्या. आपल्या एका बाजूवर हल्ला आलेला पाहून मराठ्यांने आपल्या फौजेचें दोन भाग केले, १ भाग शत्रूसमोर उभा राहिला, व दुसरा भाग काटकोनांत उभा राहिला. इंग्रजांचे सैन्य शिस्तीनें उभें होते तोंच मराठ्यांच्या तोफखान्यानें जोराचा भडिमार सुरू केला. या अकस्मित वर्षावामुळें इंग्रजांच्या उजव्या बाजूच्या फौजेची भयंकर हानी झाली. अशाही स्थितींत वेलस्लीनें दुसऱ्या तुकडीस मराठ्यांवर हल्ला चढवावयाचा हुकूम सोडला. स्वतःजवळ तोफा राहिल्यानें या तुकडीस मराठी तोफांचा मारा सहन करावा लागला. या तुकडीतील बरेच लोक गतप्राण झाले होते. तेवढ्यांत मराठ्यांच्या दुसऱ्या तुकडीनें पुन्हा जोरदार हल्ला चढविला. तेव्हां वेलस्लीनें शिल्लक व राखीव ठेवलेल्या फौजेची व मराठ्यांच्या फौजेची घनघोर रणधुमाली झाली. यावेळीं उभय पक्षीय फौजांचे

चांगलेंच शौर्य दिसून आलें. पण महाराष्ट्र चें वृद्धेंव ओढवलें, आणि मराठ्यांच्या फौजेचा पराभव झाला. ही हातघाईची लढाई असई या गांवाजवळ झाली. असई हा गाव औरंगाबाद-अजिंठा रस्त्यावरील सिल्लोड गांवापासून ८-१० मैलांवर आहे. मराठी फौज इंग्रजी फौजेच्या मानानें अधिक होती. मनुष्यवळ साधनसामुग्री भरपूर असली तरी शिस्त व नियोजन यांचा अभाव असल्याने ही लढाई हरली गेली, ही लढाई हरली गेली नसती तर पुढील इतिहास वेगळ्या रीतीने घडला असता. पण महाराष्ट्राचें वृद्ध. याच लढाईने महाराष्ट्राचे स्वातंत्र्य संपुष्टांत यावयाचें होतें कीं कांय कोण जाणे !

खडर्ग्यांच्या तहाची शाई वाळते न वाळते तोंच पुण्यास सवाई माधवरावांना अपघातानें मृत्यू आला. आणि पेशवे पदासाठीं मुत्सद्दी आणि सरदार यामध्ये भांडणें सुरू झालीं. खडर्ग्यांच्या तहाचे वेळीं ओलीस म्हणून ठेऊन घेतलेल्या मशीरास सोंडावे आणि निजामाकडून थकवाकी वसूल करावी अशी कल्पना निघाली. मशीरला पुण्यास राजाप्रमाणें अतिमामानें ठेवलें होतें. हा पाताळ-यंत्रि पुरुष तेथून वसल्या वसल्या राजकारण खेळूं लागला. कारस्थान रचूं लागला नाना फडणीसानें खडर्ग्यांच्या तहाचे बाबतीत सूट देण्याचे कबूल करून त्याला आपल्या बाजूस ओढण्याचा डाव टाकला. शिंद्यांचे कारभारी व परशुराम पटवर्धन यांनीं मशीरला खडर्ग्यांचे लढाईचे करार पुरे करण्याच्या अटीवर जून १७९६ मध्ये मुक्त केलें. पण त्यानें उलट हा करारच रद्द करून घेण्याच्या अटीवर नानाबाां पुण्यास फौज उभारली ! मराठ्यांच्या यादवींत निजामाचा शक्य तो फायदा करून देण्याचे मशीरचें धोरण होतें व तें धोरण यशस्वी केलेंही. बाजीरावांसाठीं नानानें निजामास जी सूट कबूल केली होती ती बाजीराव गादीवर आल्यावर मान्य करीना. मशीर रागाऊन चालूं लागला तेव्हां निजामाचे आणि त्यामार्फत इंग्रजांचे साह्य संपादण्यासाठीं नाईलाजानें बाजीरावानें तहांतील बाबींत पाऊण हिस्सा सूट दिली. याप्रमाणें खडर्ग्यांच्या विजयावर बोळा फिरला !

मशीरची सुटका झाल्यावरही तो पुण्यास एक वर्ष होता. एवढ्या अवधीमध्ये मराठ्यांची लंगडी बाजू कोणती, ती व त्यांच्यातील कलहाची इगितें समजून घेतलीं. हैद्राबादेस परत गेल्यावर मशीरनें इंग्रजाशीं जास्त मिळतें घेऊन १८०० सालीं तैनाती फौज ठेवण्याच्या पद्धतीस प्रथम कबुली दिली. बरीच वर्षे अपंग असलेला निजाम वारल्यावर मशीरनें निजामी तैनाती फौज मराठ्यांविरुद्ध लढविली. भोमले-होळकराचा पाडाव करण्यास इंग्रजांशीं सहकार्य केलें, मशीरच्या या उपद्व्यापामुळें निजाम दरबारी मशीर विरुद्ध

वातावरण निर्माण झाले होते. पण अग्रजांनी मशीरलाच हातीं धरून ते वातावरण बदलून टाकले. भोसल्यांचा वऱ्हाड त्यांनी निजामास दिला. पण कांहीं दिवसांनी तो परतहि घेतला. फक्त सारा मराठवाडा आणि पूर्वीचा ताव्यांत असलेला प्रदेश निजामास दिला. याप्रमाणे निजाम कायमचा ब्रिटीशांच्या हातांतील वाहुलें बनला. ब्रिटीशांच्या कृपाछत्राखालीं निजामनें राज्य केले.

‘ निजाम ’ हें अेका व्यक्तीचें नांव नव्हे. ती पदवी आहे. १७१३ मध्ये मीर-कमर-अुद्दीन-हा दख्खनचा सुभेदार होता. त्याला ‘ निजाम-अुल-मुलक ’ ही पदवी फरुकसियर बादशहानें दिली. हैद्राबाद स्वतंत्र मंस्थान असलें तरी त्या गादीवर येणारी प्रत्येक व्यक्ति स्वतःस निजाम म्हणवून घेत असे.

निजामी राजवट

वर सूचित केल्याप्रमाणे मराठवाडा हा निजामचा शासित प्रदेश बनला. मराठवाडाचें भवितव्य हैद्राबादहून हालविल्या जाणाऱ्या सूत्रांवर अवलंबून असे. अिस्लामी धर्माचे राज्यकर्ते असल्यामुळे राजकारभारांत मुसलमानांचाच वरचष्मा होत असे. तो अितिहास पुढें पाहूं. हैद्राबादच्या गादीवर खालील व्यक्ति निजाम म्हणून आल्या व त्यांनीं कारभार केला.

१. नबाबमीर कमरोद्दीन खाँ फत्तेहजंग निजाम-अुलमुक आसफ जाँह (पहिले) १७२४-१७२८.
२. नबाबमीर अहमदखाँ नासिरजंग निजामुद्दोला १७४८-१७५०.
३. नबाब हिदायत मोहियोद्दीन खाँ मुजफ्फरजंग १७५०-१७५१.
४. नबाब सय्यद महम्मद खाँ सलाबतजंग असफोद्दोला अमीरूल मुमालिक १७५१-१७६३.
५. नबाब मीर निजाम अलीखाँ फत्तेहजंग निजामुद्दोला निजामुल मुलक आसफ जाह (दुसरें) १७६३-१८०३.
६. नबाब सिकंदर जाहमीर अकबर अलीखाँ आसफ जाह (तिसरे) १८०३-१८२९.
७. नबाब नासिरद्दोला मीर फरखुंदा अलीखाँ आसफ जाह (चौथें) १८२९-१८५७.
८. नबाब अफजलुद्दोला मीर तहनियत अलीखाँ आसफजाह (पांचवे) १८५७-१८६९.
९. नबाब मीर मेहबूब अली खाँ निजाम मुलुमुलक आसफजाह (सहावें) १८६९-१९११.
१०. नबाब मीर अुस्मान अलीखाँ निजाम मुलमुलक आसफजाह (सातवें) १९११-सप्टेंबर १९४८; १९४८ पासून १९५६-राजप्रमुख.

निजामाची राजवट कांहीं मराठवाड्याला फलदायी ठरली नाही. मराठी भाषेला सापत्य भावानेंच वागविलें गेलें. अकेतंत्री राज्यकारभार हें निजामी राज्य कारभाराचें वैशिष्ट्य होतें. मराठवाड्याकडे राज्यकर्त्यांचें दुर्लक्षच झालें. हैद्राबाद संस्थानाचा कारभार मुख्यत्वेकरून तेथील मुख्य प्रधानांनीं पाहावा, अशी पूर्वीची वहिवाट होती. अखेरीस विशेष-खास-प्रकरण आपणाकडे आलें पाहिजे असे निजामाने फर्माविलें असेल तेवढेंच प्रकरण त्यांच्या हुकुमासाठीं त्यांच्याकडे पाठविलें जात असे. अर्थात त्या प्रकरणाचा निकाल निजामाच्या लहरीनुसार लागत असे. अितर वेळीं निजाम आपल्याच रंगविलासांत व चैनबाजींत मशगुल होऊन रहात. १८५४ सालीं पहिले सर सालारजंग हे मुख्य दिवाण असतांना दफतर-गी-माल व दफतर-अी-दिवाणी अशीं सरकारचीं मुख्य दोन खातीं राजधानीमध्ये असत. या खात्यांच्या मुख्य कार्यालयांतून सरकारचा सर्व कारभार चालत असे. या दोन खात्यांवरील मुख्याधिकाऱ्यांना दफतरदार असें म्हणत. जहागिरीची नोंद ठेवणे व सरकारचे हिजेव राखणे हीं कामे दफतरदार पहात. खुद्द हैद्राबाद शहरांत न्यायालय व पोलिस व्यवस्था होती. परंतु हैद्राबादबाहेर -मराठवाड्यांत- न्यायालयें व पोलिस व्यवस्था नव्हती. मराठवाड्यांतील -ब्राहेरील भागांतील- सर्व व्यवस्था तालुकादारांकडे सोपवलेली होती. तालुकादाराकडून जमीन महसूल घेणे अेवढेंच निजाम सरकार आपलें काम समजत असे. पण पहिल्या सालारजंगांनीं ही सारी अव्यवस्था मोडून काढली. ठिकठिकाणीं तालुकादारांना वेतन ठरवून दिलें. न्यायदानासाठी न्यायधिकाऱ्यांच्या नेमणूका केल्या. प्रत्येक तालुकादाराच्या हाताखालीं कांहीं पोलिस व लष्करी गिपाअी देऊन त्यांनीं आपापल्या भागांत शांतता ठेवावी, अशी जबाबदारी त्यांवर टाकली. या पद्धतीला जमीयत जिलहारी असें म्हणतात. या जमीयत जिलहादारीवर देखरेख करण्यासाठीं हैद्राबाद येथें अेक कमेटी नेमण्यांत आली. यानंतर मुन्शी खाना या नांवाचें अेक नवें ऑफीस सुरू केलें. १८५६ सालीं सरकारी तिजोरी खातें, १८६१ सालीं जकात खातें, १८६२ सालीं न्याय खातें, १८६३ सालीं सेक्रेटरीअेट हीं सुरू करण्यांत आलीं. १८६५ मध्ये मुन्शी खात्याचें काम बोर्ड ऑफ रेव्हिन्यूकडे देण्यांत आलें. येथून जमीन महसूलाच्या पद्धतीत क्रांति घडून आली. तालुकादारांच्या हाताखालीं तहशीलदार नेमण्यांत येऊन तालुक्यांत सरकारी तिजोरी स्थापन करण्यांत आली.

हैद्राबाद राज्यामध्ये प्रत्येक खेड्यांमध्ये अेक पाटील आणि अेक कुलकर्णी असे. ज्या खेड्यांतील महसूल रु.५५० पेक्षां अधिक असेल, तेथें दोन पाटील असत. अेकाला माली (रेव्हिन्यू) व दुसऱ्याला पोलिस-पाटील म्हणत. १८७७ पर्यंत पाटील-कुलकर्ण्यांना इनामी जमीनी दिलेल्या होत्या. परंतु त्यानंतर त्यांच्या जमिनीवर अितरांप्रमाणें सारा वसविण्यांत आला व वेतन म्हणून त्यांना त्यांच्या गांवांत होणाऱ्या महसूल वसूलापैकीं, कांहीं भाग द्यावा असें ठरलें. १८८० च्या सुमारास

पोलिस, वैद्यकीय, जंगल, शिक्षण वगैरे खातीं सुरू करण्यांत आलीं. जमीन महसूलाचें खातें मुख्य प्रधानाकडेच ठेवण्यांत येत असे. १८९३ सालीं मुख्यप्रधानांना सल्ला देण्यासाठीं मंत्री मंडळ निर्माण झालें. राज्याचें वार्षिक अंदाजपत्रक तयार करणें, कारभाराच्या महत्वाच्या प्रश्नांवर विचार करणें, निर्णय घेणें, आदि कामें मंत्री-मंडळाकडे सोपविलेलीं असत. मंत्री मंडळाचे अध्यक्ष, मुख्यप्रधान हेंच असत. १९१४ पर्यंत ही पद्धत अंमलांत होती. यानंतर ५ वर्षे निजामांनीं स्वतःच राज्यकारभार पाहिला. १९१४ पासून कारभार पाहणारे निजाम म्हणजे पूर्वीच्या हैद्राबाद राज्याचे राजप्रमुख होत. त्यांच्यावद्दलची अधिक माहिती कालानुक्रमें देऊंच.

निजाम-अुल-मुलक (१७२४-१७४८)

औरंगजेबाच्या मृत्यूनंतर मोंगल दरबारामध्ये गोंधळ माजला. दरबारांत अिराणी, तुराणी, दुराणी, आणि हिंदुस्थानी असे चार पक्ष पडले होते प्रत्येक पक्ष बादशहास आपल्या ताब्यांत ठेवण्याचा प्रयत्न करी व आपल्या धोरणाप्रमाणें मोंगलांशी कारभार चालावा, असा प्रयत्न करी. निजाम-अुल-मुलक यांस सद्यद बादशहाचें मराठ्यांशी संगमनत करण्याचें धोरण पसंत नव्हतें. तो मोठा अनुभविक असून औरंगजेबाच्या तालमीमध्ये तयार झाला होता. निजाम-अुल-मुलकांचें मूळ नांव कमरुद्दीन असें होतें. फरूखसियरच्या कारकीर्दीत तो १७१३ ते १७१५ पर्यंत दक्षिणेचा सुभेदार असतांना त्यानें मराठ्यांमध्ये कलागत लावून देण्याचा चांगलाच प्रयत्न केला. मोंगलांशीच्या अुत्तर कालामध्ये मोंगलांशी सांवरून धरणारे जे कर्ते पुरुष होऊन गेले त्यांतील निजाम अुल-मुलक हा एक होय.

मराठ्यांचा निजाम-अुल-मुलक हा कट्टा शत्रू होता. मराठ्यांनीं दिल्लीच्या राजकारणांत हात घातला हें त्यांस मुळीच आवडलें नाहीं व अतःपर मराठे हे दिवसें-दिवस जास्त प्रबळ होत जाणार हें जेव्हां त्यांस स्पष्ट दिसूं लागलें, तेव्हां कधी अुघड विरोध करून तर कधीं सलोखा दाखवून त्यांना अडथळा आणण्याचा त्यानें कसून प्रयत्न केला. परंतु एकामागून एक आलेल्या पराक्रमी पेशव्यांनीं त्याचें कांहीं चालूं दिलें नाहीं. तो मोठा धोरणी होता. फरूखसियरच्या मृत्यूनंतर सय्यदांचें वर्चस्व पाहून तो मुकाट्यानें अनुकूल संधीची वाट पाहात बसला. सय्यदांस प्रबळ विरोधी निजामच होता. तेव्हां त्याचा कांटा काढून टाकावा म्हणून १७२० मध्ये निजामास सय्यदांनीं दक्षिणेस पाठविलें व तिकडे आपले सरदार दिलावरखान व अलीखान यांना त्याचा नाश करावयास सांगितलें. परंतु निजामानें दोघांचाहि वेगवेगळा पराभव केला. निजामाचा कडक स्वभाव दिल्लीच्या दरबारी मंडळीस आवडेनासा झाला. निजामानें राज्यकारभारांतील ढिलाजी काढून टाकण्यास सुरवात केली पण ही शिस्त बादशहास सहन न होऊन तो व त्याचे चैनी मित्र निजामाची भर दरबारांत टवाळी करूं

लागले. निजामास या गोष्टीची चीड येथून त्याने दक्षिणेची वाट धरली (१७२४). तेव्हांपासून त्याने नांवाला बादशहाची तावेदारी पत्कहन जवळजवळ स्वतंत्रपणे दक्षिणेचा कारभार करण्यास सुरवात केली व औरंगबादेहन आपले ठाणे अुठवून मराठ्यांपासून वरेच दूर हैद्राबाद (भागानगर) येथे आपली राजधानी स्थापिली. निजाम हा महाकपटी आणि कावेबाज गृहस्थ होता. स्वतःचा स्वार्थ साधणे, आणि आपला राज्यविस्तार करणे हे त्याचे धोरण त्याच्या सर्व हालचालींत दिसून येते. मराठे हे त्याचे प्रमुख विरोधक. नेहमीं मराठ्यांशीं कटकटी निर्माण करून त्यांच्या राज्यविस्तारास तो अडचण निर्माण करीत असे. पण कोणत्याच पेशव्याने त्याचे चालू दिले नाही ही गोष्ट वेगळी. नादीरशाहाच्या स्वारीच्या वेळीं निजाम दिल्लीस होता. तो दिल्लीच्या सुलतानाच्या बाजूने लढला होता (१७३९). नादीरशाहाने ३० हजार माणसांची कत्तल केली आणि रक्ताचे पाट दिल्लीमध्ये वाहविले. नादीरशाहा-पुढे जाऊन कत्तल बंद करण्याची विनंति करण्याचे धैर्य दिल्लीच्या बादशहालाहि होअीना. तेव्हां निजाम स्वतः पुढे झाला व त्याने नादीरशाहाला शांत केले. असे मांगतात की, नादीरशाहाची त्यावेळीं निजामावर अितकी मर्जी वसली होती की, त्याने सवंध मोगल साम्राज्य निजामास देऊं केले. पण मी बादशहाचा नोकर आहे व नोकराने असे करणे कृतघ्नपणाचे आहे. शिवाय तुम्हांलाहि वचनभंगाचा दोष लागेल, असे निजामाने उत्तर दिले. हे उत्तर अकून नादीरशाहा खूष झाला. मराठवाडा- हैद्राबाद प्रदेशावरील चौथाडी-सरदेशमुखीचे हक्क मराठ्यांनीं कांहीं मोबदला घेऊन सोडून द्यावेत असे आपल्या प्रतिनिधीतर्फे निजामाने शाहूशीं बोलणे सुरू केले. पण याला बाजीराव तयार झाला नाही. तेव्हां निजामाने मराठे सरदारांमध्ये फितुरी सुरू केली. कोल्हापूरकर भोसले, निवाळकर आदि मराठे सरदारांना त्याने आपल्याकडे वळविले. चौथाडी-सरदेशमुखीचे हक्क कोल्हापूर व सातारा येथील छत्रपतींपैकीं कोणांस द्यावे, याचा प्रथम निकाल करा असा धूर्त प्रश्न त्याने पेशव्यांना टाकला व शिरजोरीने वागण्यास सुरवात केली. तेव्हां बाजीरावाने १७२८ मध्ये पालखेड येथे निजामाला नामोहरम केले व " चौथाडी-सरदेशमुखीच्या हक्कास बाध आणणार नाही " असे मुगी-शेवगांवच्या तहांत त्याच्याकडून कबूल करवून घेतले. तरी पण त्रिवकराव दाभाड्यास बाजीरावाविरुद्ध निजामाने अुठवलेच. पण बाजीरावाने दाभाड्याचा चांगलाच काटा काढला. हे पाहून निजाम बाजीरावाशीं गोडीने वागू लागला. थोर मुत्सद्दी पण महाकपटी निजाम-अुल-मुलक हा १७४८ मध्ये ब-हाणपूर येथे मृत्यू पावला आणि निजामी राजवटीचा एक मोठा अंक संपला. औरंगजेवाप्रमाणे हाहि मराठ्यांच्या पाठीमागे लागला होता. औरंगजेबाला शिवाजी तसा या निजामाला बाजीराव भेटला. निजाम, पेशवे, अितर मराठे सरदार, रजपूत हे सारख्याच तोलाचे होते. स्वार्थ पाहणे, राज्यविस्तार करणे आणि दिल्लीच्या पातशाहीवर कवजा ठेवून भारतीय राजकारणावर वरचष्मा ठेऊं पाहणे, हाच उद्योग

निजामासह सर्वांनीं केला. पण तो सर्वांनाच अखेरपर्यंत जमला नाही. दिल्लीला अकछत्री सत्ता निर्माण करण्याचें सामर्थ्य मुळांतच कोणाच्याहि अंगीं नव्हतें.

आज जो पांच जिल्ह्यांचा मराठवाडा समजला जातो, तो तसा ब्रिटिश अमदानीपूर्वी कधीहि निजामाच्या हुकुमतींत नव्हता. सबंध नांदेड जिल्हा, बीडचा अध्याहून अधिक भाग, अस्मानावादचे तीन तालुके, परभणी जिल्ह्याचा जालन्यास लागून असलेला पाथरी तालुका, औरंगावादचे जालना, जाफराबाद, सोयगांव हे तीन तालुके, पेशवााीचें पतन होआीपर्यंत त्यांच्याकडे किंवा त्यांच्या या ना त्या सरदाराकडे होते. मोंगलांची राजवट जोपर्यंत प्रबळ होती, तोपर्यंत, म्हणजेच औरंगजेबाच्या मृत्युपर्यंत, आजचें मराठवाड्याचें मुख्य केंद्र औरंगाबाद हें मोंगलांच्या अमलाखालीं होतें. यावेळीं आसफशाहीचा (निजामशाहीचा) जन्मसुद्धां झाला नव्हता. त्यामुळे आसफशाहीच्या जन्मापासून तो ब्रिटिश अमदानीपर्यंत मराठवाड्याच्या पांचहि जिल्ह्यांचा अध्याहून अधिक भाग हा नेहमीच मराठे किंवा मोंगल यांच्या हुकुमतीखालीं होता. आणि त्यामुळे सबंध मराठवाड्यावर अकछत्री निजामी राजवट स्थापन होण्यासाठीं निजामाला ब्रिटिश अमदानीपर्यंत थांबावे लागलें.

यावरून हें ध्यानी येईल कीं, निजामी राजवट येण्यापूर्वी मराठवाडा ही युद्धभूमि बनली होती. मराठवाड्याच्या प्रदेशांवर निजामानें स्वारी केली कीं, मोंगल वा मराठे यांचेशीं युद्ध ठरलेलें. दिल्लीपती मोंगलाचें लक्ष कमी असलें तरी मराठ्यांचें लक्ष मराठवाड्याकडे चांगलेंच होतें. अर्थात् पेशव्यांनीं निजामाची डाळ शिजू दिली नाही, ही गोष्ट अलाहिदा.

नासरजंग (१७४८-१७५०)

निजाम-अल-मुल्क असफशाहाचा हा दुसरा मुलगा. असफशाहानें याची दख्खनच्या कारभारावर नेमणूक करून माळव्याकडे प्रयाण केलें. वडील तिकडे गेल्यावर नासरनें आपल्या वडिलांविरुद्ध बंड अुभारलें. यामुळे असफशाहा परत दख्खन मध्यें आला. मोंगलांनीं कबूल केलेला मुलुख नासर देईना म्हणून थोरल्या बाजीरावानें नासरवर स्वारी केली व मुंगीपैठणचा तह केला. अेवढ्यांत असफशाहा नासरवर चालून आला. पिता-पुत्रांची लढाओ झाली. (१७४९) असफशाहानें नासरला पकडले व त्याचा प्राण घेण्याचें ठरविलें. पण असफशाहाच्या सरदारानीं असफशाहाची समजूत घालून नासरचा जीव वांचविला. असफशाहानें नासरला कंदार येथें कैदेत ठेवलें व त्यास १७४३ मध्यें सोडून दिलें. असफशाहाचें मुजफरजंग नांवाच्या नातवावर प्रेम होतें. नासरवर नव्हतें. आपल्या पश्चात मुजफरजंगला निजामी देण्याचें असफशाहानें ठरविलें होतें. म्हणून असफशाहा मृत्यू पावताच नासरनें मुजफरजंगवर स्वारी करून त्याला कैदेत ठेवलें. फ्रेंच सेनापती डुप्ले यानें

नासरच्या ठाण्यांतील जिजी घेतली. तेव्हां नासरनें डुप्लेवर स्वारी केली. त्या स्वारीमध्ये फ्रेंचाच्या कारस्थानाने दगा होऊन नासरच्या अंका नोकराने नासरचा खून केला असें म्हणतात. (५-१२-१७५०). फ्रेंचांनीं नासरचा दिवाण रामदासपंत यास फितूर करून कडपेकर नवाब महंमद यांच्याकडून नासर यास गोळी घालविली, असें ग्रंट डफ म्हणतो. नासरजंग जवळ बापासारखा दूरदर्शीपणा नव्हता. तो विषया-सक्त, पण शूर व अुदार होता. काव्य व वाङ्मयाची त्यास आवड होती. नासरच्या 'खुनानंतर' फ्रेंचांनीं मुजफरजंग यास निजाम केले.

निजामअल्ली (१७६३-१८०३)

निजामी राजवटीमधील हा महत्त्वाचा राज्यकर्ता. पहिला निजाम मृत्यू पावल्यावर त्याच्या चौघां मुलांमध्ये तंटे सुरू झाले. याचवेळीं विश्वासराव व शिंदे यांना पेशव्यांनीं औरंगाबादेवर पाठविले व स्वतः पेशवे शिंदेखेड्यावर गेले. शिंदे-खेड्याची लढाई व तिची पार्श्वभूमि मागे वाचकांच्या वाचनांत आलेली आहेच. निजामअलीच्या तिघां भावांमध्ये गादीबद्दल भांडणे चालू होती. तेव्हां निजामाने मोठ्या धूर्तपणाने सलाबतचे कारभारीपण स्वीकारले व हळू हळू सलाबतची सत्ता बळकावून त्यास नामधारी बनविले. पुढे त्याला कैदेत ठेऊन व अंका वर्षाने त्याचा खून करून तो स्वतः गादीवर बसला. शिंदेखेडा, अुदगीर, राक्षसभवन व खर्डा येथील लढायांस कारणीभूत झालेला निजाम हाच होय. या लढायांचा इतिहास मागे दिलेला आहेच.

टिपूवरील शेवटच्या स्वारीमध्ये निजामने अंग्रजास अुत्तम मदत केली. त्या-बद्दल अंग्रजांनीं निजामास ५,३०,००० चा मुलूख दिला. शिवाय पेशव्यांच्या वांटणी-पैकी १।।। लाखाचा मुलूख गोड वोलून निजामाने मिळविला. अंग्रजांनीं निजामाशीं तैनाती फौजेचा तह केला व निजामाच्या मंरक्षणाची जबाबदारी अंग्रजांनीं आपल्या-कडे घेतली. याप्रमाणे निजाम सर्वस्वीं अंग्रजांच्या अंकीत झाला (१८०३) यानंतर निजाम फार दिवस जगला नाही. तो १८०३ मध्ये मरण पावला.

निजामअल्ली सर्व निजामांत शहाणा व मुत्सद्दी असल्याने मराठ्यांच्या प्रचंड सामर्थ्यापासून वांचला. त्याच्या दोन्ही बाजूंस नागपूरकर-पुणेकर मराठे, अितर बाजूंस हैदर व अंग्रज असे असल्यामुळे त्याला मर्वाशीं नेहमी दूरदर्शीपणाने वागावे लागत असे. वेळ पडेल तशी चढाई करून किवा पड खाऊन त्याने आपले राज्य राखले. पेशवे-भांसले भांडणाप्रमाणे पेशव्यांच्या गृहकलहांतहि निजामाने भाग घेतला होता. त्याने हेस्टिंग्जला पत्रांत " राघोबावर विश्वास न ठेवतां पेशव्यांशीं तह केला हें चांगले केले " असे लिहिले आहे. पहिला निजाम (असफशाह) व हा निजाम या पितापुत्रांनीं पेशव्यांच्या पांच पिढ्या पाहिल्या. १७२७-१७६३ पेशवाची चढता

काळ पाहिला व त्याच पेशवाजीचा शेवटहि पाहिला १७१३-१७९५ हा खड्यांच्या लढाओप्यांत) पेशवे-निजाम संबंधांत ज्या घडामोडी झाल्या त्यांचा इतिहास हा मराठ्यांच्या इतिहासांतील महत्त्वाचा भाग होय. या ८२ वर्षांत जें घडलें त्यामुळे अकंदर भारताचाहि इतिहास घडविला गेला.

मेहबुब अलिखान (१८६९-१९११)

गादीवर आले तेव्हां अवघ्या ३ वर्षांचे होते. प्रथम रीजन्सीमार्फत राज्य-कारभार चालला. १८८४ मध्ये यांना अधिकार मिळाले. १९०१ मध्ये यांनीं महाराजा सर किशनप्रसाद यांना दिवाण नेमले. हिंदुस्थानांतील विस्तारानें, संपन्नतेनें, दर्जानें सर्वांत श्रेष्ठ असणाऱ्या राज्याचे हे अधिपति आचार-विचारानेंहि तसेंच अुदार होते. हे अत्यंत साधे, धर्मभीरू व हिंदु-मुसल-मानांच्या आदरास पात्र झाले होते. हे संकटग्रस्त प्रजेच्या मदतीसाठीं जातीनें धांवून जात. यांच्यावर लोकांची अितकी श्रद्धा होती कीं, लोक यांना नवस करीत, असें म्हणतात.

सर अुस्मान अलिखान

(जन्म १८८६-राज्यरोहण-२९:८ १९११. सप्टेंबर ते १९४८ पर्यंत निजाम-१९४८ पासून १९५७ अखेर राजप्रमुख) यांची कारकीर्द महत्त्वपूर्ण झाली. २२५ वर्षे चाललेली निजामी राजवट यांच्याच कारकिर्दीमध्ये भारतीय संघ राज्यामध्ये विलीनझाली व लोकशाही सरकार स्थापन झालें. हैद्राबाद राज्याचें विभाजन झालें. आणि भारतीय स्वातंत्र्याचा आनंद जनता अुपभोगूं लागली. निजामी राजवटीला सारी जनता विटली होती. तींत राज्यकारभाराचा तराजू ने हमींच मुसलमानांकडे झुकलेला असे. भारतीय संघराज्यामध्ये विलीन होण्यापूर्वी राज्यकारभार कसा चालत असे व मराठवाड्यावर कसा अन्याय झाला याची पूर्ण कल्पना सर्वांना आहेच.

सर अुस्मान अलीखान यांचें शिक्षण खाजगी रीतीनें झालें. हे गादीवर येतांच त्यांनीं अलीगड विद्यापीठाचे संस्थापक सर अहमद सय्यद यांचे नातू डॉ. रास मसूद यांना आणून त्यांना शिक्षणखात्याचे मुख्याधिकारी नेमले. तेव्हांपासून यांच्या राज्यांत जुनें समानतेचें धोरण जाऊन नवे मुसलमानी संस्कृतीच्या वर्चस्वाचें युग सुरू झालें.

समालोचन

प्रारंभी सांगितल्याप्रमाणें, निजामांनीं ५ वर्षेपर्यंत सर्व राज्यकारभार स्वतः चालविला आणि पांच वर्षांनंतर बहुतेक सर्व कारभार अेका कार्यकारी मंडळाकडे सोपविला (१९११-१९१९) आणि अधिकाराची विभागणी केली. या मंडळाचे अध्यक्ष म्हणून सर अली अिमाम यांची नेमणूक करण्यांत आली. त्यांनीं कर्जाच्या

पोटी १८५३ मध्ये गंलेला वऱ्हाड प्रांत परत मिळविण्याची खटपट केली. पण त्यांना या कामी अपयश आलें व त्यांनीं अध्यक्षपदाचा राजीनामा दिला. पण पुढें यांच्या चिकाटीच्या प्रयत्नानें वऱ्हाडवरील निजामाचें स्वामित्व नाममात्र का होईना पण ब्रिटीश सरकारनें मान्य केलें.

कायदे मंडळ :-

कार्यकारी मंडळानंतर दुसरें महत्त्वाचें मंडळ म्हणजे कायदे मंडळ हें होय. या कायदे मंडळाची स्थापना १८७० मध्ये झाली. पहिला सालारजंग यानें ब्रिटिश हिंदुस्थानांतील कायद्याच्या धर्तीवर हैद्राबाद संस्थानाकरितां कायदे करण्यासाठीं मुसलमान कायदे पंडितांचें अेक मंडळ नेमलें. नंतर कांहीं दिवसांनीं कार्यकारी मंडळाकडेच कायदेमंडळाचें काम सोपविलें गेलें. १८९० मध्ये संस्थानांतील जुन्या कायद्याची दुरुस्ती व नवीन कायदे तयार करण्यासाठीं अेक खास समिति नेमली. १८९३ मध्ये कायदे करण्याकरितां कायदे मंडळाची पुनर्रचना केली. कार्यकारी मंडळाच्या अध्यक्षांनेच कायदे मंडळाच्या अध्यक्षांचें काम करावें, अशी नवीन व्यवस्था करण्यांत आली या कायदे मंडळाची सदस्य संख्या २५ होती. पैकीं १४ सरकारी अधिकारी, ४ अध्यक्षांनीं नेमलेले (म्हणजे सरकार नियुक्त) बिन सरकारी. बाकीचे ७ बिनसरकारी निवडून आलेले प्रतिनिधि. असे या कायदे मंडळांत असत. यावरून कायदेमंडळांमध्ये जनतेला योग्य प्रतिनिधित्व होतें असें दिसून येतें. या कायदेमंडळाचे अधिकारहि अत्यंत मर्यादीत असत. सार्वजनिक पैशासंबंधीचें कोणतेहि विल आणतां येत नसे. धर्मविषयक कायदे आणण्यास मनाशी होती. निजाम सरकारचें लष्कर, ब्रिटीश सरकारवरोवरचे संबंध या संबंधीचा निर्णय हें कायदे मंडळ घेऊं शकत नसे. कायदे मंडळानें नाभंजूर केलेले, दुरुस्त केलेले वा नवीन तयार केलेले कायदे यांची अंमलबजावणी निजामच्या लहरीवर अवलंबून असे. सारांश कायदे मंडळ हें अेक नामधारी मंडळ होतें. अंग्रजी कायद्याचें भाषांतर, त्यांत कांहीं थोडा फेरवदल करून तो कायदा प्रसिद्ध करणारे अेक खातें होतें असें म्हटल्यास अतिशयोक्ति होणार नाही, कारण प्रजेनें निवडून दिलेला प्रजेचा हितचित्तक त्या कायदेमंडळामध्ये नव्हता. राज्यकारभारासंबंधीं कसलीहि चर्चा होऊं शकत नव्हती- सर्व कायदे कानून धाव्यावर बसवून कोर्टामार्फत चौकशी न करतां आपल्या लहरीप्रमाणें त्यास कैदेंत टाकणें, पाहिजे त्याची मालमत्ता जप्त करणें, थोडक्यांत मनास येथील तसें वागण्याचा निरंकुश अधिकार निजागाम होता.

हैद्राबाद संस्थानच्या अुत्पन्नाच्या दृष्टीनें विचार करतां मराठवाडावर नेमका खर्च किती केला जात असे, याची माहिती नसली तरी हैद्राबादच्या अुत्पन्नाचे मार्ग कोणते व खर्चाच्या बाबी कोणत्या या जरूर पाहतां येतील. प्रजेकडून पैसा

कोणत्या मागिनें वसूल केला जात असे व प्रजेच्या कोणत्या सुखसोयींसाठीं पैसा खर्च होत असे याची आपण माहिती घेतली तर असें दिसून येतील कीं, अत्युत्पन्न जास्त, खर्च कमी, शिल्लक भरपूर अशी अवस्था या राज्याची असे. खर्चदेखील जनतेच्या सोयीवरच होत असे, असें नाहीं. अत्युत्पन्नाच्या बाबी पुढीलप्रमाणें होत्या. जमीन-महसूल, जंगल, कस्टम्स, अबकारी, अफू व गांजा, स्टॅम्प, रजिस्ट्रेशन, खाणी, व-हाड-बद्दलचा मोबदला, व्याज, टांकसाळ नोटा (पेपर करन्सी), पोस्ट, पाटबंधारे, रेल्वे-वीज, टेलीफोन, वर्कशॉप, हुंडणावळ, विकास, दुष्काळ फंड, किरकोळ आदि अत्युत्पन्नाच्या बाबी होत्या. अिस्लामी धर्माच्या कट्टर अभिमानी म्हणविणाऱ्या निजामाच्या राज्यांत दारू-अफू-गांजा आदि गोष्टी अिस्लाम धर्माविरुद्धच्या असतां अत्युत्पन्नाच्या बाबी कशा ठरतात हें पाहून आश्चर्य वाटतें. खर्चाच्या बाबी पुढीलप्रमाणें- जमीन-महसूल, पाटबंधारे, जंगल, कस्टम्स, अबकारी, अफू, स्टॅम्प, रजिस्ट्रेशन, खाणी, व्याज, टांकसाळ, पेपर करन्सी, हुंडणावळ, निजामाच्या खाजगी खर्चाकरतां देणगी, राज्य-कारभार, पोलिटिकल खर्च, लाओफ अिन्शुरन्स, मनसब, लष्कर, न्यायखातें, तुरुंग, पोलिस, शिक्षण, आरोग्य, धर्म, शेतकी, व्हेटनरी, सहकार, म्युनिसिपालिट्या, रस्ते व बांधकामें, रेल्वे, छापखाना, उद्योगधंदे, किरकोळ आदि खर्चाच्या बाबी होत. या राज्यांतील खर्चाच्या बाबीवर वरेंच लिहितां येण्यासारखें आहे. पण प्रथम डोळ्यांत भरण्यासारखीं प्रचंड खर्चाची बाब म्हणजे निजामाच्या खाजगी खर्चासाठीं दिली जात असलेली रक्कम. हिंदुस्थानांतल्या कोणताहि संस्थानिक अेवढी रक्कम खाजगी खर्चासाठीं घेत नसेल. या देणगीखेरीज निजामाच्या खाजगी जहागिरींतून येणारी नक्त रक्कम १॥ कोट व त्याचें व्याज ही वेगळीच.

शिक्षण :-

मराठी - वगैरे प्रादेशिक भाषेचें महत्त्व कमी करून सरकारी कामकाजाची भाषा अर्दू ही ठरविली. राजभाषा व बोधभाषा म्हणून सर्वत्र अर्दूला स्थान देण्यांत आलें. सर अकबर हैदरी यांच्या साहाय्यानें १९१८ सालीं अुस्मानिया युनिव्हर्सिटी स्थापन झाली. तिला व्यापक आणि भव्य स्वरूप देण्यासाठीं कोट्यावधि रुपये खर्च करण्यांत आले. तेथें अुच्च शिक्षणासाठीं अर्दू हीच माध्यम-भाषा म्हणून मान्य करण्यांत आली. व ५०० वर ग्रंथ अर्दूत करवून घेतलें. परिभाषा ठरवून त्यांचा समावेश अभ्यास-क्रमांत केला. हैद्राबाद राज्यामध्ये लोकशिक्षणाची तरतूद योग्य प्रकारें केली गेली नव्हती. मुसलमानांची लोकसंख्या शेकडा १० टक्के नसतांनाहि त्यांच्या शिक्षणासाठीं लक्षावधि रुपये खर्च केले जात. व ९० टक्के हिंदुप्रजेच्या शिक्षणाकडे दुर्लक्ष केलें जाई. हिंदू लोकांनीं चालविलेल्या खाजगी शाळांवर सरकारची विशेष कडक नजर असे.

जमीन महसूल :-

जमीन महसूलाच्या पद्धतीचे सामान्यतः दोन प्रकार असत. अेक दिवाणी किंवा खालसा जमिनीचा महसूल व दुसरी निजामच्या सर्फख़ास व अितर जहागिरींतील जमिनीचा महसूल. खालसा जमिनी रयतवारी पद्धतीने शेतकरी वर्गाकडे असत. या जमिनीची मालकी सरकारची नसून सरकार फक्त साऱ्यापुरते हक्कदार असे. दर ३० वर्षांनी साऱ्याची फेर आकारणी म्हणजे वाढ केली जात असे.

सर्फ़ेखासच्या जमिनी :-

ज्या जमिनीचा महसूल निजामाच्या खाजगी खर्चाकडे जात असे त्या जमिनीस सर्फ़ेखासच्या जमिनी असे म्हणत. या जमिनीचे क्षेत्रफळ ८११० चौरस मैल होते. निजामाचा खाजगी व व्यक्तिविषयक खर्च प्रथम सरकारी तजोरींतून दिला जात असे. परंतु निजाम नासिरुद्दौला यांनी अशी युक्ती काढली की, आपल्या खाजगी खर्चासाठी सरकारी तजोरींतून रक्कम घेण्याअवजी कांहीं तालुकेंच राज्यांतून स्वतंत्र तोडून निराळे करावे म्हणजे पैशासाठी वरचेवर दिवाणाकडे मागणी करण्याचे कारण नाही. अेकदम् अेवढा मोठा प्रदेश आपल्या खर्चासाठी घेणे निजामाला सोयीचे झाले तरी त्या प्रदेशांतील प्रजेचे हक्क मात्र संपुष्टांत आले. खाजगी खर्चासाठी राज्याचा अेवढा मोठा भाग अेखाद्या राजाने तोडून घेतल्याची अुदाहरणे क्वचितच सांपडतील. हा भाग स्वतंत्र रीतीने घशांत टाकावयास मिळाल्यामुळे पैशांच्या वावतींत निजामाला कार्यकारी मंडळाची मुळीच पर्वा राहिली नाही. निजामाचा कोणीहि नातेवाअिक निपुत्रिक मेला की, त्याच्या जमिनी व जहागिरी खालसा करून ती सर्फ़ेखासमध्ये सामील केली जात असे. १८५८ मध्ये अिग्रजांनी सुरापूर हा तालुका निजामास दिला. निजामाने हा संबंध तालुका सर्फ़ेखासमध्ये सामील केला. १८६० मध्ये अुस्मानाबाद व बिदर जिल्ह्यांतील कांहीं तालुके निजामाला मिळाले. ते तालुके निजामाने सर्फ़ेखासमध्ये जमा केले. नासिरुद्दौलाच्या वेळी सर्फ़ेखास जमिनीचे जें क्षेत्रफळ होते तें या निजामाच्या वेळी कितती तरी पटीने वाढले.

जंगल :-

९.६१४ चौरस मैल जंगल या राज्यांत होते. पैकीं ७२४५ चौ. मैल जंगल संरक्षित म्हणून जाहीर केले होते. शेतकरी लोकांना गुरे चारावयास परवानगी नसे.

देशी व विलायती दारू, अफू, गांजा आदि मादक पदार्थांच्या विक्रीचे अुत्पन्न वाढलेले असे. प्रजेमध्ये दुर्व्यसने, गुन्हेगारी, दारिद्र्य यांची वाढ भरपूर होत असे.

जकात (करोडगिरी) :-

निजाम सरकारच्या हद्दींतून बाहेर जाणाऱ्या व हद्दींत येणाऱ्या मालावर जकात द्यावी लागे. १८६० पूर्वी जकात खातें अस्तित्वांत नव्हतें. तरी जहागिरदार वेगवेगळ्या नांवांखालीं मालावर कर आकारित. १८७६ मध्ये जकात खातें निर्माण झालें व नाझम-करोडगिरी नांवाचा मुख्य अधिकारी नेमला गेला.

पोस्टखातें :-

राज्याचें स्वतंत्र पोस्टखातें असे. पोस्टाची तिकिटें, कार्डें, पाकिटें, राज्यांतच तयार केलीं जात. पत्रव्यवहाराच्या देवघेवीबाबत निजाम सरकारनें अंग्रज सरकारशीं करार केलेला होता. ब्रिटीश हद्दींतून येणाऱ्या पत्रांवर निजाम सरकार कांहींहि पोस्टाचा स्टॅंप न घेतां तीं मालकास पोचवीं. अलट निजाम सरकारचीं 'तिकिटें' लावलेलीं पत्रें मात्र ब्रिटीश सरकार आपल्या राज्यांत आपलीं तिकिटें असल्याखेरीज पोचतीं करीत नसे. १८६९ पर्यंत निजाम सरकार पत्रें वांटण्याचें काम कंत्राट पद्धतीनें देत असे. सर सालारजंग यांनी निराळें पोस्ट खातें निर्माण करून तें स्वतंत्र करून घेतलें. निजाम सरकारचे स्वतंत्र तारखातें नसे. ब्रिटिश सरकारच्या तार खात्यानें जिल्हांच्या कांहीं मुख्य ठिकाणीं तार ऑफिसें अघडलीं होतीं.

पोलीस :-

सर सालारजंग दिवाण होण्यापूर्वीं राज्यामध्ये पोलीस खातें नव्हतें. रेव्हिन्यू अधिकारी आपल्या सोयीप्रमाणें व जरूरीप्रमाणें कमीजास्त शिपायी नोकरीला ठेवीत असत. १८६६ मध्ये प्रथम पोलीस खातें सुरू झालें. त्याचें नियंत्रण रेव्हिन्यू अधिकारी करीत. पण ही पद्धत असमाधानकारक वाटल्यानें १८८४ मध्ये इन्स्पेक्टर जनरल ऑफ डिस्ट्रीक्ट पोलीस या नांवाचा स्वतंत्र अधिकारी नेमून त्याकडे या खात्याची व्यवस्था सोपवली होती. राज्याच्या रक्षणासाठीं स्वतंत्र फौज होती. या फौजेचे चार विभाग होते. १ रेग्युलर ट्रूप्स, २ अिपीरीयल सर्व्हिस ट्रूप्स, ३ गोवळकोंडा ब्रिगेड, ४ अिरेग्युलर ट्रूप्स, असे भाग असत.

टांकसाळ :-

हैद्राबाद राज्यामध्ये सर सालारजंग यांनीं टांकसाळ सुरू केली. त्यावेळीं जुन्या पद्धतीप्रमाणें हातांनींच नाणीं पाडलीं जात असत. पूर्वी व्यापारी व अमीर-अुमराव चांदी आणून देत व कांहीं थोडी फी देऊन नाणीं पाडून नेत. नाण्यावर चार मिन्नार या अिमारतीचा शिक्का व निजामाचें नांव असे. त्याला अुस्मानिया शिक्का किंवा हाली शिक्का म्हणत; अर्धा आणा, दोन पै, एक पै, अशीं तांब्यांचीं नाणीं

असत. अेक आण्याचें निकलचेंहि नाणें असे. चांदीची अधेली, पावली, चवली अशींहि नाणीं असत. कागदी नोटांचें चलन १९१८ पासून चालू झालें.

धर्मखाते :-

या खात्याचा अधिकार हिंदूंची देवालये, धार्मिक संस्था, त्यांना देणग्या, मुसलमानांच्या मशिदी आदींवर चालत असे. अर्थातच या खात्याचा अधिकारी मुसलमानाखेरीज दुसरा कोण असूं शकणार आहे ? या खात्यांत बहुतेक सर्व मुसलमान अधिकारी असत. शेंकडा ९० टक्के प्रजा हिंदूधर्मीय असूनहि त्याच्या धर्मासंबंधीं अेक मुख्य अधिकारी हिंदू नसल्यामुळें त्यांची बाजू सरकारांत मांडणारे व योग्य सल्ला देणारे असे कोणीच नव्हते. त्यामुळें हिंदूंवर धार्मिक बाबतींत अन्याय होत असे व अनेक भानगडी व तंटे अपस्थित होत.

सर उस्मान अलीखान (आजचे निजाम) यांनीं १९३९ सालीं नवीन सुधारणा जाहीर केल्या. त्यांत कायदे मंडळाचा विस्तार, ग्रामपंचायतींची स्थापना, जिल्हा परिषद, हिंदु मुसलमानांना समान प्रतिनिधित्व आदि गोष्टी महत्वाच्या होत्या. मुसलमानांची संख्या केवळ १० टक्के असतांहि समान प्रतिनिधित्व देणें ही मुस्लीम धर्माधर्मतेची खूण नव्हे कां ? दुसऱ्या महायुद्धांत निजामांनीं आपले मुंबई व दिल्ली येथील राजवाडे ब्रिटिश सरकारला दिले. शिवाय खासगीतून १६ लाख, संस्थानचे ५२ लाख देणगी म्हणून, तसेच ५०॥ कोटि रुपये बांडच्या खरेदीरूपानें दिले. यांचा युद्धकालीन युद्धखर्च ५॥ कोटीपर्यंत चढला. शिवाय निजामाचे सैन्याचे दोन युनिटस् युद्धाच्या आघाडीवर लढले. युद्धकालांत त्यानें आपले कारखाने रात्रंदिवस चालवून मालाचा पुरवठा केला व आपली "फेथफुल अलाय अॉफदि ब्रिटिश गव्हर्मेंट" ही पदवी सार्थ केली. १९३९ च्या नवीन सुधारणेनुसार या निजामांनीं ९ जणांचे नवे कार्यकारी मंडळ बनविलें. या मंडळाकडे पुढील खाती होती. १) राजकारण, राज्यघटना, रेल्वे. २) कायदा व सुधारणा. ३) पी. डब्ल्यू. डी., व्यापार व कारखाने. ४) पोस्ट व मजूर. ५) अर्थ. ६) शिक्षण. ७) महसूल व पोलिस. ८) वैद्यक व आरोग्य हीं प्रमुख खाती होती. आजचे निजाम राज्यकारभारांत जातीनें लक्ष घालीत व सरकारी आवश्यक कागदपत्रांवर उदुंत स्वतः हस्ताक्षरांत हुकूम देत.

मराठवाड्याची प्रतिक्रिया :- सारांश लोकांच्या भावना, भाषा, संख्या वगैरे-कडे लक्ष न देतां कारभार हांकला जात असे. नोकरवर्गांत मुसलमानांची प्रमाणाबाहेर भरती करण्यांत येत असे. त्यांतहि बाहेरच्या मुसलमानांचें प्रमाण अधिक असे. भाषा व धर्म याबाबतहि अन्याय होई. आजच्या निजामाचा वडिलांकडून पहिला खलिफा व महंमद पैगंबर यांच्याबरोबर संबंध पोहचत असल्याचा

उल्लेख यापूर्वीच आला आहे मधल्या काळांतहि अनेक धार्मिक व शूर पुरुष यांच्या घराण्यांत झाले आहेत. त्यामुळे निजामांच्या घराण्याला आंतरराष्ट्रीय धार्मिक महत्व आहे. हे महत्व तुर्कस्थानांतील खलीफाच्या मुलीशी आपल्या युवराजाचें लग्न करून घेऊन निजामांनी पुन्हा वाढविलें आहे. आजच्या निजामांना उर्दू भाषेंत कविता करण्याचा नाद असून त्या कवितांचा एक संग्रह प्रसिद्ध झाला आहे. यांना अनेक महत्वाच्या पदव्या असल्या तरी "सुलतानुशुरा" (कवींद्र) ही वाङ्मयात्मक कार्याविद्दल मिळालेली पदवी त्यांना विशेष प्रिय आहे. निजाम हे जगांतील पहिल्या प्रतीचे श्रीमान् गृहस्थ होत. यांच्या संग्रहीं असणाऱ्या जड-जवाहिरांची किंमत अंदाजे ३० कोटि पौंड आहे. त्याखेरीज यांच्याजवळ सोन्याचा फार मोठा संग्रहहि आहे. दीडशें माणसांची भोजनाची व्यवस्था हे एकावेळीं सुवर्णपात्रांतून करूं शकतात असा या निजामांचा लौकीक आहे.

या कारभारामुळे मराठवाड्याच्या समाजजीवनावर आणि शासन-यंत्रणेवर भिन्न परिणाम झाले. पहिली गोष्ट अशी कीं, मराठवाड्याची जनता ही मुसलमानी राजकर्त्यांशी कधींहि समरस होऊं शकली नाही. कारण मराठवाड्यांतील जनतेनें अधूमधून कां होईना स्वातंत्र्याची गोडी चाखली होती आणि दुसरें असें कीं, मराठी सिंहासन बुडविणाऱ्या अग्रज राजसत्तेनें आपली सत्ता निरंकुश रहावी म्हणून जबरदस्तीनें आपल्यावर निजामी राजवट लादली, ही चीड मराठवाड्यांतील जनतेच्या अंतःकरणांत धुमसत होती. त्यामुळे प्रथम निजामी राजवट व नंतर ब्रिटिश सत्ता उखडून टाकण्याचे कट मराठवाड्यांमध्ये प्रत्यहि शिजत होते. निरनिराळ्या आंदोलनांच्या वावटळी नेहमीं उठत. त्या वावटळी निजामी सैतानी दंडुकेशाहीमुळे विरून जात असल्या तरी मराठवाड्याचें समाजजीवन असंतोषानें खदखदत होतें. याचा स्वाभाविक परिणाम शासकांवर असा झाला कीं, त्यांनीं मराठवाड्यांतील जनतेची स्वातंत्र्याकांक्षा चिरडून टाकण्यासाठीं दडपशाहीचे उग्र मार्ग अवलंबिले आणि हैद्राबाद राज्याच्या अितर भागांना ज्या सवलती विनासायासानें मिळत होत्या, त्या देखील मराठवाड्याला मिळूं न देण्याचा चंग त्यांनीं बांधला. हा भाग निजामद्रोही-राजद्रोही आहे याची पक्की रेशमी गांठ निजामी शासकांनीं आपल्या मनांशीं बांधून ठेवली होती. संधी मिळतांच मराठवाड्यावरीलच काय पण सबंध हैद्राबाद राज्यावरील निजामी राजवट उखडून टाकण्यास मराठवाड्यांतील जनता कमी करणार नाही, हे देखील शासकांनीं पुरेपूर ओळखलें होतें. त्यामुळे जास्तीत जास्त जाचाखालीं, अभ्यायाखालीं, दडपशाहीखालीं मराठवाड्यांतील जनतेला भरडून काढण्यांत आले. तिच्या सुखसोयींचीच नव्हे तर गरजेच्या गोष्टींची, दैनंदिन सवलतींची देखील निजामी राजवटीनें उपेक्षा केली. शक्य होईल तेव्हां दंडुकेशाहीचा प्रयोग करून मराठवाड्यातील जन-आंदोलनाचा कणाच मोडून टाकण्याचा प्रयत्न करण्यांत आला.

स्वातंत्र्य-संग्राम

रझाकार राजवट

ब्रिटिशांच्या गुलामगिरीनून १९४७ ला भारत स्वतंत्र झाला. पाकिस्तानचा नवा प्रदेश भारताच्या नकाशावर दिसू लागला. एक अिस्लामी राष्ट्र नव्याने निर्माण झाले याचा निजामी राजवटीला अत्यानंद झाला व आपणहि स्वतंत्र आहोंत आम्हालाहि स्वतंत्र राष्ट्राचे हक्क प्राप्त झालेले आहेत, अशा वल्गना निजामी राजवटीमध्ये सुरू झाल्या व भारत सरकारशी निजामी सरकार बेपर्वाीने वागू लागले. भारत सरकार आमच्या राज्यावर दडपण आणते असा खोटा प्रचार निजामाने जगभर चालविला. “ युनोमध्ये आम्ही आमच्या स्वतंत्र राज्याची बाजू मांडू व भारताने केलेला अन्याय जगाच्या वेशीवर टांगू, ” असा प्रचार मोठमोठ्याने होऊ लागला. ब्रिटिश राजसत्ता हिंदी संस्थानिकांचा प्रश्न अर्धवट टांगता ठेवून निघून गेली होती. संस्थानिकांना आपले “ सार्वभौमत्वाचे ” चाळे करण्यास हीच वेळ अनुकूल होती. स्वतंत्र भारताच्या घराला हिंदी संस्थानांचीं खिडारें पडलीं होती. हीं खिडारें नाहीशीं करून देशातील प्रतिगामी शक्तीशीं मुकाबला करण्याचें महत्वाचें काम स्वतंत्र भारताच्या सरकारपुढे होते. अशावेळीं संस्थानिकांनीं उठाव करावा यांत विशेष नाही. यामुळे हैद्राबादच्या निजामाने ‘ दक्षिणेतील पाकिस्तान ’ म्हणून स्वतंत्र राष्ट्र असल्याची हाकाटी याक्षणीं सुरू करावी यांत नवल तें काय ?

मराठवाड्यांतील विद्यार्थ्यांना फक्त प्राथमिक शिक्षणच मातृभाषेनून मिळत असे. ५ व्या वर्गापासून विद्यापीठापर्यंत उर्दू ही माध्यम भाषा होती. नागरिक स्वातंत्र्याचे साधे हक्कहि निजामी राजवटीने नाकारले होते. त्यामुळे मराठवाड्यांतील लोकानेत्यांना राजकीय, सामाजिक, शैक्षणिक सभा-संमेलनेंसुद्धा हैद्राबाद राज्याच्या बाहेर जाऊन भरवावीं लागत. बऱ्याच वेळां धार्मिक कार्यक्रमाच्या नांवाखालीं राजकीय कार्यक्रम पार पाडावे लागत.

स्टेट काँग्रेसचें युद्धपर्व

देशांतील अितर संस्थानांमध्ये ज्याप्रमाणें राजकीय जागृति होऊन संस्थानी प्रजा, परिषदा, संस्थानी काँग्रेस आदि राजकीय संस्था जनजागृतीचें काम अ. भा. काँग्रेसच्या मार्गदर्शनावरून करित होत्या. याच धोरणाने स्टेट काँग्रेसची स्थापना हैद्राबाद संस्थानामध्ये करण्यांत आली. हैद्राबाद स्टेट काँग्रेसच्या अध्यक्षपदाचा

पहिला मान परभणी जिल्ह्यांतील राष्ट्रीय विचारसरणीचे एक वकील श्री. गोविंदराव नानल यांना लाभला. (अ. भा. काँग्रेसनें हैद्राबाद अधिवेशन १९५२-५३ मध्ये नानल नगरामध्ये झालें.) पण निजामी सत्तेनें स्टेट काँग्रेसवर लगेच बंदी घातली. स्टेट काँग्रेसनें १९३८ मध्ये सत्याग्रह पुकारला होता. स्टेट काँग्रेसवर बंदी असल्यामुळे मराठवाड्यांत महाराष्ट्र परिषद या संस्थेमध्ये काम करून मराठवाड्यांतील राजकीय पुढारी जनजागृती करीत होते. महाराष्ट्र परिषदेचे शेवटचे अधिवेशन परभणी जिल्ह्यांतील परतूड या गांवीं झालें. या अधिवेशनामध्येच स्टेट काँग्रेसवरील बंदी उठविण्याचा निर्वाणीचा खलिता महाराष्ट्र परिषदेनें निजामी राजवटीला दिला. यानंतर लौकरच स्टेट काँग्रेसवरील बंदी उठविली गेली.

‘स्वतंत्र हैद्राबाद’ कल्पनेस तडा

१९४६ सालीं क्रिप्स कमिशन भारतांत आलें होतें. त्यावेळेपासून निजामास ‘स्वतंत्र हैद्राबाद’ चीं स्वप्नें पडूं लागलीं. मराठवाड्यांतील महाराष्ट्र परिषदेनें क्रिप्स कमिशनकडे एक निवेदन पाठविलें व त्या निवेदनांत “हिंदुस्थान स्वतंत्र होतांना हैद्राबाद संस्थानचे तीन तुकडे करून ते लगतच्या भाषिक प्रदेशांत सामील करावेत,” अशी स्पष्ट मागणी केली व निजामाच्या शेख महंमदी स्वप्नांस मराठवाड्यानें तडा दिला. आणि यावेळेपासून मराठवाडा महाराष्ट्रास जोडावा अशी निकडीची मागणी होऊं लागली.

स्टेट काँग्रेसचा लढा

१५ ऑगस्ट ४७ ला भारत-पाकिस्तानची निर्मिती होणार असल्याची घोषणा झाली. संस्थानें वाटल्यास स्वतंत्र राहूं शकतात किंवा भौगोलिक सलगतेच्या दृष्टीनें भारत किंवा पाकिस्तान यामध्ये सामील होऊं शकतात, असेंहि सांगण्यांत आलें. बऱ्याच संस्थानिकांनीं संघराज्याच्या सामीलनाम्यावर सही करून भारतीय संघराज्यावरील निष्ठा व्यक्त केली. पण निजामानें सामीलनाम्यावर सही नाकारली. यावेळीं स्टेट काँग्रेसनें निजामास धोक्याचा एक अिषारा देऊन ठेवला होता. ‘अितर संस्थानिकांप्रमाणें आपण सामीलनाम्यावर सही करावी व जनतेस जबाबदार राज्यपद्धतीचे हक्क देण्याचें घोषित करावें. ही घोषणा १५ ऑगस्ट ४७ पूर्वीच करावी. तसें न झाल्यास ७ ऑगस्ट ४७ पासून निजामी सत्तेविरुद्ध लढा पुकारला जाईल, असें स्टेट काँग्रेसनें एका ठरावाद्वारे निजामास कळविलें. त्याउलट निजामानें एका फर्मानाद्वारे जाहीर केले होते कीं, १५ ऑगस्ट ४७ पासून जर कोणी हैद्राबाद राज्यांत दुसऱ्या राष्ट्राचा ध्वज फडकाविल (असफजाही-ध्वजाशिवाय) तर त्याला सक्त मजुरी व दंडाची शिक्षा फर्माविण्यांत येईल. निजाम

स्वातंत्र्य-संग्राम

रझाकार राजवट

ब्रिटिशांच्या गुलामगिरींतून १९४७ ला भारत स्वतंत्र झाला. पाकिस्तानचा नवा प्रदेश भारताच्या नकाशावर दिसू लागला. एक अिस्लामी राष्ट्र नव्याने निर्माण झाले याचा निजामी राजवटीला अत्यानंद झाला व आपणहि स्वतंत्र आहोत आम्हालाहि स्वतंत्र राष्ट्राचे हक्क प्राप्त झालेले आहेत, अशा वल्गना निजामी राजवटीमध्ये सुरू झाल्या व भारत सरकारशी निजामी सरकार वेपवाहीने वागू लागले. भारत सरकार आमच्या राज्यावर दडपण आणते असा खोटा प्रचार निजामाने जगभर चालविला. “युनोमध्ये आम्ही आमच्या स्वतंत्र राज्याची वाजू मांडू व भारताने केलेला अन्याय जगाच्या वेशीवर टांगू,” असा प्रचार मोठमोठ्याने होऊ लागला. ब्रिटिश राजसत्ता हिंदी संस्थानिकांचा प्रश्न अर्धवट टांगता ठेवून निघून गेली होती. संस्थानिकांना आपले “सार्वभौमत्वाचे” चाळे करण्यास हीच वेळ अनुकूल होती. स्वतंत्र भारताच्या घराला हिंदी संस्थानांची खिडारें पडली होती. हीं खिडारें नाहीशीं करून देशातील प्रतिगामी शक्तींशीं मुकाबला करण्याचें महत्वाचें काम स्वतंत्र भारताच्या सरकारपुढे होते. अशावेळीं संस्थानिकांनीं उठाव करावा यांत विशेष नाही. यामुळे हैद्राबादच्या निजामाने ‘दक्षिणेतील पाकिस्तान’ म्हणून स्वतंत्र राष्ट्र असल्याची हाकाटी याक्षणीं सुरू करावी यांत नवल तें काय ?

मराठवाडांतील विद्यार्थ्यांना फक्त प्राथमिक शिक्षणच मातृभाषेतून मिळत असे. ५ व्या वर्गापासून विद्यापीठापर्यंत उर्दू ही माध्यम भाषा होती. नागरिक स्वातंत्र्याचे साधे हक्कहि निजामी राजवटीने नाकारले होते. त्यामुळे मराठवाडांतील लोकानेत्यांना राजकीय, सामाजिक, शैक्षणिक सभा-संमेलनेंमूद्धां हैद्राबाद राज्याच्या बाहेर जाऊन भरवावीं लागत. बऱ्याच वेळां धार्मिक कार्यक्रमांच्या नांवाखालीं राजकीय कार्यक्रम पार पाडावे लागत.

स्टेट काँग्रेसचें युद्धपर्व

देशांतील अितर संस्थानांमध्ये ज्याप्रमाणें राजकीय जागृति होऊन संस्थानी प्रजा, परिषदा, संस्थानी काँग्रेस आदि राजकीय संस्था जनजागृतीचें काम अ. भा. काँग्रेसच्या मार्गदर्शनावरून करित होत्या. याच धोरणाने स्टेट काँग्रेसची स्थापना हैद्राबाद संस्थानामध्ये करण्यांत आली. हैद्राबाद स्टेट काँग्रेसच्या अध्यक्षपदाचा

पहिला मान परभणी जिल्ह्यांतील राष्ट्रीय विचारसरणीचे एक वकील श्री. गोविंदराव नानल यांना लाभला. (अ. भा. काँग्रेसनें हैद्राबाद अधिवेशन १९५२-५३ मध्ये नानल नगरामध्ये झालें.) पण निजामी सत्तेनें स्टेट काँग्रेसवर लगेच बंदी घातली. स्टेट काँग्रेसनें १९३८ मध्ये सत्याग्रह पुकारला होता. स्टेट काँग्रेसवर बंदी असल्यामुळे मराठवाड्यांत महाराष्ट्र परिषद या संस्थेमध्ये काम करून मराठवाड्यांतील राजकीय पुढारी जनजागृती करित होते. महाराष्ट्र परिषदेचे शेवटचे अधिवेशन परभणी जिल्ह्यातील परतूड या गांवीं झालें. या अधिवेशनामध्येच स्टेट काँग्रेसवरील बंदी उठविण्याचा निर्वाणीचा खलिता महाराष्ट्र परिषदेनें निजामी राजवटीला दिला. यानंतर लौकरच स्टेट काँग्रेसवरील बंदी उठविली गेली.

‘स्वतंत्र हैद्राबाद’ कल्पनेस तडा

१९४६ सालीं क्रिप्स कमिशन भारतांत आलें होतें. त्यावेळेपासून निजामास ‘स्वतंत्र हैद्राबाद’ चीं स्वप्नें पडूं लागलीं. मराठवाड्यांतील महाराष्ट्र परिषदेनें क्रिप्स कमिशनकडे एक निवेदन पाठविलें व त्या निवेदनांत “ हिंदुस्थान स्वतंत्र होतांना हैद्राबाद संस्थानचे तीन तुकडे करून ते लगतच्या भाषिक प्रदेशांत सामील करावेत, ” अशी स्पष्ट मागणी केली व निजामाच्या शेख महंमदी स्वप्नांस मराठवाड्यानें तडा दिला. आणि यावेळेपासून मराठवाडा महाराष्ट्रास जोडावा अशी निकडीची मागणी होऊं लागली.

स्टेट काँग्रेसचा लढा

१५ ऑगस्ट ४७ ला भारत-पाकिस्तानची निर्मिती होणार असल्याची घोषणा झाली. संस्थानें वाटल्यास स्वतंत्र राहूं शकतात किंवा भौगोलिक सलगतेच्या दृष्टीनें भारत किंवा पाकिस्तान यामध्ये सामील होऊं शकतात, असेंहि सांगण्यांत आलें. बऱ्याच संस्थानिकांनीं संघराज्याच्या सामीलनाम्यावर सही करून भारतीय संघराज्यावरील निष्ठा व्यक्त केली. पण निजामानें सामीलनाम्यावर सही नाकारली. यावेळीं स्टेट काँग्रेसनें निजामास धोक्याचा एक अिषारा देऊन ठेवला होता. ‘अितर संस्थानिकांप्रमाणें आपण सामीलनाम्यावर सही करावी व जनतेस जबाबदार राज्यपद्धतीचे हक्क देण्याचें घोषित करावें. ही घोषणा १५ ऑगस्ट ४७ पूर्वीच करावी. तसें न झाल्यास ७ ऑगस्ट ४७ पासून निजामी सत्तेविरुद्ध लढा पुकारला जाईल, असें स्टेट काँग्रेसनें एका ठरावाद्वारें निजामास कळविलें. त्याउलट निजामानें एका फर्मानाद्वारें जाहीर केलें होतें कीं, १५ ऑगस्ट ४७ पासून जर कोणी हैद्राबाद राज्यांत दुसऱ्या राष्ट्राचा ध्वज फडकाविल (असफजाही-ध्वजाशिवाय) तर त्याला सक्त मजुरी व दंडाची शिक्षा फर्माविण्यांत येईल. निजाम

वठणीवर येत नाहीं हें पाहून स्टेट काँग्रेसने ७ ऑगस्ट ४७ पासून लढा सुरू केला. १५ ऑगस्ट ४७ पासून लढ्यास विशेष जोर चढला. निजामी सत्तेनें जुलूम व अत्याचार यांचा कळस केला. या आंदोलनामध्ये १२ हजार लोकांना निजामानें तुरुंगांत डांबले. १५ हजार विद्यार्थ्यांनीं शाळा, कॉलेजे सोंडलीं. ६०० वकीलांनीं कोर्ट-कचेऱ्यांवर बहिष्कार घातला. २ हजार स्त्रियांनीं व व्यापाऱ्यांनीं हरताळ केला. ३ हजार खेड्यांतील पाटील-पटवाऱ्यांनीं राजीनामे दिले. २३ लक्ष शिंदीचीं झाडे तोडलीं. २ हजार रझाकार मारले गेले. स्टेट काँग्रेसच्या ६० कार्यकर्त्यांनीं हीतात्म्य पत्करलें. पैकीं २२ हुतात्मे मराठवाड्यांतीलच होते. हैद्राबादच्या लढ्यामध्ये मराठवाड्याचा फार मोठ्या प्रमाणांत भाग होता.

यावेळीं भारत सरकारशीं निजामी राजवटीनें चढाईखोरीचें धोरण स्वीकारलें. हैद्राबादमध्ये कासीम रझवी यांच्या नेतृत्वाखालीं मुसलमानांची संघटना निर्माण झाली. ही संघटना 'रझाकार' संघटना म्हणून प्रसिद्ध आहे. या संघटनेनें हिंदुप्रजेवर जुलूम, अत्याचार करण्यास सुरवात केली. हिंदूंच्या मालमत्तेची लुटालूट, जाळपोळ, कत्तल, खून, स्त्रियांची विटंबना आदि प्रकार या संघटनेनें सुरू केले. सरकारदरबारीं या कृत्याबद्दल दाद लागेनाशी झाली. तथाकथित स्वातंत्र्य-प्राप्तीसाठीं सरकार व मुसलमानी संस्था यांची सुक्तासुक्त कारस्थानें सुरू झालीं. हैद्राबाद राज्यांतील हिंदु प्रजेचें जीवित व मालमत्ता धोक्यांत आली. भारत सरकारनें याबाबत अनेक वेळां इशारे दिले. यावेळीं भारताचे गृहमंत्री सरदार वल्लभभाई पटेल हे होते. भारत सरकारच्या इशान्यांचा निजामावर कांहींच परिणाम झाला नाही. शेवटीं नाझलाजानें सप्टेंबर १९४८ मध्ये चोहोंकडून हैद्राबाद संस्थान लष्करानें वेढून भारत सरकारनें निजामास शरण आणले; राज्यकारभार आपल्या ताब्यांत घेतला; सुव्यवस्था व शांतता स्थापन केली. यावेळीं लष्करी प्रशासक म्हणून श्री. जे. एन्. चौधरी यांनीं धडाडीनें काम केलें. नंतर २ वर्षांनीं लोकनियुक्त प्रतिनिधीच्या सल्ल्यानें कारभार करावा व पुढील धोरण ठरवावें, या अटींवर भारत सरकारनें आपला लष्करी अंमल हैद्राबादवरून काढून घेतला. मराठवाड्यास पुन्हा स्वातंत्र्याची हवा मिळू लागली. पण अद्याप लोकशाहीची गोडी मराठवाड्यास चाखावयास मिळाली नव्हती. निजामी राजवटीची गुर्मी अखेर भारत सरकारनें उतरविली. जुन्या सरंजामदारीचा असा शेवट झाला.

पोलिस कारवाई नंतर हैद्राबाद स्टेट काँग्रेसचें निजामबाद येथें झालेलें अधिवेशन फार गाजलें. कारण त्या अधिवेशनामध्ये हैद्राबाद राज्य-विभागणीचा ठराव पास करण्यांत आला. या ठरावाचे द्वारे मराठवाड्याचें मराठी भाषिक प्रदेशामध्ये विलीनकरण होण्याची नेटाची मागणी केली होती. पोलिस कारवाई नंतर लष्करी

राजवट आणि नंतर मुलकी राजवट आणि हैद्राबाद विभाजन अशीं राजकीय स्थित्यंतरे घडून आलीं.

आंध्र राज्य निर्मितीनंतर भाषावार प्रांतरचनेच्या मागणीस जोर चढला. १९५३ सालीं राज्य पुनर्रचना मंडळानें देशव्यापी दौरा काढला. मराठवाड्यांतहि तो दौरा झाला. पक्षोपक्षांचे तात्त्विक मतभेद असूनहि मराठवाडा मुंबई राज्यांतील भाषिक प्रदेशांशीं जोडावा अशी एकमुखी मागणी करण्यांत आली. रा. पु. मंडळानेंहि या एकमुखी मागणीची प्रशंसा केली व तसा निर्णय दिला. अहवालाच्या ४२९ कलमामध्ये म्हटलें आहे, "हैद्राबादच्या बाबतींत आमच्या सूचनेनुसार मराठवाड्याचे मुंबई राज्यांत विलीनीकरण करणें आवश्यक आहे. आम्ही या भागाचा उत्तरेचा कांहीं भाग विदर्भाला जोडण्याच्या इष्टानिष्ठतेचा दायजतो विचार केला. पण लोकमत मुंबई राज्याशीं संलग्न होणाऱ्या बाजूवें प्रभावी आहे. आणि शिवाय अशा विलीनीकरणास अतिरेकी शासनविषयक अथवा आर्थिक असा कोणताहि विरोध नाही. या बाबतींत लोकांच्या इच्छेला मान देण्यांत येऊं नये, असें कोणतेंहि कारण दिसूं शकत नाही."

अशाप्रकारें मराठवाडा द्विभाषिक मुंबई राज्यांतील महाराष्ट्रांत आला व मराठ्यांचा १७६५ मध्ये हुकलेला योग १ नोव्हेंबर १९५६ रोजीं द्विभाषिक राज्यांत कां होईना पण जुळून आला.

द्विभाषिकाविषय महाराष्ट्रानें प्रचंड आंदोलन उभारलें व भाषिक तत्वावर महाराष्ट्र राज्याची स्थापना व्हावी अशी मागणी केली. प्रचंड आंदोलनानंतर १ मे १९६० रोजीं मराठवाडा-विदर्भ-पश्चिम महाराष्ट्र यांचे एक घटक राज्य अस्तित्वांत आलें.

श्रीगिजरायांनीं मराठी राज्याची स्थापना केली. थोरल्या बाजीरावांनीं मराठेशाहीवर कळस चढविला. राघोबांनीं भीमथडीच्या तटांना सिधूचें पाणी पाजलें, दिल्लीपतीचा कारभार काहीं काल आपल्या हातीं ठेवला. परंतु यापूर्वीं सर्व मराठी भाषिक एका स्वतंत्र राज्यांत एकवटलें नव्हतें, तो ऐतिहासिक प्रसंग १ मे ६० ला झाला, नि मराठी राज्य निर्माण झालें.

मराठवाड्यांत सर्वाधिक खप असलेले
एकमेव मराठी साप्ताहिक

रचना

औरंगाबाद
(फोन नं. १८०)

- मराठवाड्यांतील ठिकठिकाणचीं अधिकृत वृत्ते व घडामोडी.
- मुंबई सरकारने जाहिरातीसाठी मान्यता दिलेले
- जाहिरातीचे उत्कृष्ट माध्यम.

संपादक :- पां. रा. गणोरकर

जाहिरातीचे दर, वर्गणी, नोटीस प्रसिद्ध करणे, एजन्सी
अित्यादिसाठीं लिहा -

व्यवस्थापक, 'रचना साप्ताहिक'
गुलमंडी, औरंगाबाद.

AJANTA & ELLORA VIEWS

Now available in actual photographs
of 2 brownie size best selected
over 200 varieties. Loose
in albums & in packets
always in stock!

PARIKH PHOTO STUDIO

Photo goods dealers

191, Aurangpura, AURANGABAD.

Enquire at all hotels when you reside at

AURANGABAD

२५ वर्षांचे अनुभविक, मराठवाड्यांतील
रबरी शिक्क्यांचे सर्वांत मोठे कारखानदार.

आर. के. पारोख अँड कंपनी

औरंगपुरा, औरंगाबाद.

भगती ग्रंथ संग्रहालय, ठा. स्व. स्व.
अनुक्रम .. वि.
क्रमांक .. नों दि.

म रा ठ वा ड्या चा

भू गो ल

मराठवाड्याचा भूगोल

मराठवाडा असा ज्याचा निर्देश केला जातो, तो भू-भाग आंध्र राज्याच्या वायव्येस व मुख्य महाराष्ट्राच्या नैर्ऋत्येस आहे. उत्तर अक्षांश $15^{\circ} \times 40'$ ते $20^{\circ} \times 40'$ आणि पूर्व रेखांश $70^{\circ} \times 40'$ ते $71^{\circ} \times 15'$ मराठवाडा विस्तारलेला आहे. मराठवाड्याचे क्षेत्रफळ २४,८२९,८ चौरस मैल आहे. एकूण लोकसंख्या ५१,७६,१९४ आहे. या लोकसंख्येचे प्रत्येक चौरस मैलास २०८ असे प्रमाण आहे. मराठवाडा विभागांत औरंगाबाद, परभणी, नांदेड, बीड, उस्मानाबाद, हे पांच संपूर्ण जिल्हे व विदर्भ जिल्ह्यांतील अहमदपूर, उदगीर, मिलंगा या तहसिलांचा समावेश होतो.

भू-प्रकृति :- भूस्तरशास्त्राच्या दृष्टीने हा भाग तृतीय युगापासून बनलेला एकजिनसी कृष्णप्रस्तर (ट्रॅप) आहे. या डेक्कन ट्रॅपची जाडी कांहीं ठिकाणी ४ हजार फुट आहे. कांहीं भाग गोदावरी आणि अंतर नद्यांच्या पुलिनमय थरांनी बनलेला आहे. या भागांना उत्क्रांत तृतीय युगीन (पोस्ट टर्शियरी,) असे म्हणतात. विदर्भकडील भाग सोडल्यास हा सारा भाग काथ व कालवधरी या कृष्ण पाषाणांनी बनलेला आहे.

डोंगर :- मराठवाड्याचे दक्षिण पठार समुद्र सपाटीपासून सरासरीने १२५० फूट उंच आहे. क्वचित ही उंची ३५०० फुटांपर्यंतहि आहे. पश्चिमेकडून पूर्वेकडे असा या पठाराचा उतार आहे. पर्वतांच्या रांगा मुख्यतः सह्याद्रीशी संबद्ध आहेत. मराठवाडा व तेलंगण यांना विभागणारा बालाघाटचा डोंगर आहे. बालाघाटची रांग नांदेड जिल्ह्याच्या पूर्वेकडून पश्चिमेस, परभणी जिल्ह्यांतून वायव्येस बीड जिल्ह्यांत जाते. बालाघाटची लांबी सुमारे २०० मैल आणि रुंदी ४॥ मैल आहे. निमळकडून परभणी जिल्ह्यांतून वऱ्हाडकडे वळून पुन्हा अजिंठ्याकडे येणारी एक रांग पश्चिम घाटाला मिळते.

नद्या :- गोदावरी, मांजरा व पूर्णा या मराठवाड्यांतील प्रमुख नद्या. गोदावरी हिचा उत्तरेतील गंगेशी संबंध आहे, असे मानून हिला गंगा असेच संबोधण्यांत येते. गोदा नदीचा मराठवाड्यांत प्रवेश पुणतांब्यापाशी होतो. एका टोकांस टोके, आणि दुसऱ्या टोकांवर मराठवाड्यांतील कायगांव आहे. दंडकारण्यांत श्रीरामप्रभू राहात होते, म्हणून या नदीला पावित्र्य आले आहे. नांदेडपाशी नदीची नाभी मानून सिंधुस्थांत दक्षिणेतील लोक गंगा-प्रदक्षिणा घालतात. नांदेडवरून नदीच्या एका भागाने निघून त्र्यंबकेश्वरावरून दुसऱ्या भागावरून पुन्हा नांदेडला येतात. पूर्णा नदी औरंगाबाद जिल्ह्यांतील कन्नड तालुक्यांत उगम पावते व दुधना नदीशी संगम पावून

१४५ मैलांच्या प्रवासानंतर गोदेला मिळते. मांजरा नदी बीड जिल्ह्यांतील पाटोदे गांवीं उगम पावून वळणावळणानें ३८७ मैलांच्या प्रवासानें गोदेला मिळते. मराठवाड्याचें सारें सांस्कृतिक जीवन गोदावरीच्या खोऱ्यांतून विकास पावलेलें आहे.

हवामान :- खनिज पदार्थांच्या दृष्टीनें मराठवाड्याला विशेष असें महत्त्व नाहीं. मराठवाड्यांतील पावसाचें वार्षिक सरासरी मान ३४-९९ इंच आहे. तीन चतुर्थांश पाऊस जून ते सप्टेंबरपर्यंत पडतो. हवामान किंचित् उष्ण व कोरडें असतें.

अंतर माहिती

मराठवाड्यांतील तालुक्यांची संख्या ४६ असून महसूल विभागांची आणि महसूल खेड्यांची आणि शहरांची संख्या ७,५०० आहे. १० लाखांहून अधिक लोकसंख्या असलेली पहिल्या दर्जाचीं शहरें मराठवाड्यांत नाहींत. ५० हजारांहून अधिक लोकसंख्येचीं दुसऱ्या दर्जाचीं ३ शहरें मराठवाड्यांत आहेत.

मराठी भाषिकांची संख्या ७८.९ टक्के, तेलगू भाषिक ३.४ टक्के, कन्नड भाषिक १.७ टक्के आणि अन्य भाषिक ४.५ टक्के अशी लोकसंख्येची टक्केवारी आहे.

शेतीवर जवलंबून असणाऱ्या लोकांची संख्या ७७.९ टक्के आहे. व बिगर-शेतीवर अवलंबून असलेल्या लोकांची संख्या १२.२ टक्के आहे.

मराठवाड्यांतील जमिनीच्या ३.६ टक्के भाग जंगलाखाली आहे व प्रत्यक्ष पेरणीखालीं ७२.६ टक्के जमीन आहे. ओसाड व बिनलागवडीची जमीन १.३ टक्के आहे, बिगर शेतीसाठीं उपयोगांत आणलेली जमीन २७ टक्के आहे. लागवडीयोग्य पडीत जमीन १.३ टक्के आहे. बाकीची जमीन ओसाड व पडीत आहे. व ती अवांतर झाडांनीं, पिकांनीं, वा उद्यानांनीं आच्छादलेली आहे.

औरंगाबाद जिल्हा

या जिल्ह्याच्या उत्तरेस खानदेश, पूर्वेस विदर्भ व व परभणी जिल्हा, दक्षिणेस बीड जिल्हा व पश्चिमेस नाशिक जिल्हा आहे. या जिल्ह्याचा उत्तर भाग डोंगराळ आहे. पण दक्षिण भागांत डोंगर क्वचित् अमल्यामुळें तो सपाट आहे. उत्तर भागांत सह्याद्रीचे डोंगर पसरलेले आहेत. येथें याला अजिंठ्याचे डोंगर, चौक्याचे डोंगर, जालंध्याचे डोंगर हीं नांवे दिलीं आहेत. जिल्ह्याची मुख्य नदी गोदावरी ही आहे. ही नदी या जिल्ह्याच्या दक्षिण सरहद्दीवरून वाहते. पूर्णा व दुधना या नद्या अजिंठ्याच्या डोंगरांत उगम पावून या जिल्ह्यांतून वाहात जातात. त्या पुढें गोदावरीस मिळतात. केळणा, गिरजा, शिववा, वीरभद्रा ह्या नद्याहि गोदावरीस मिळतात. दक्षिण भाग सुपीक असल्यानें शेतीचें उत्पन्न चांगलें आहे. या जिल्ह्यामध्ये

बहुतेक सर्व प्रकारचे पीक घेतले जाते. परंतु कन्नड व खुलताबाद हे तालुके गव्हाच्या पिकांसाठी प्रसिद्ध आहेत.

या जिल्ह्याच्या मध्यभागांतून मनमाड ते हैद्राबाद जाणारी अरुंद रेल्वे लाईने आहे. तीवर जालना, औरंगाबाद, दौलताबाद, वेरूळ, रोटिंगांव, ही मोठी स्टेशने आहेत. औरंगाबादेहून निरनिराळ्या दिशांकडे सडका गेलेल्या आहेत. येथून जालना, बीड, अजिंठाकडे सडका जातात, त्याचप्रमाणे खुलताबाद व कन्नडहून धुळ्याकडे व अहमदनगरकडे मोठ्या सडका गेलेल्या आहेत. याशिवाय जिल्ह्यातील बरीच ठिकाणे जोडलेली आहेत. उदा. पैठण, गंगापूर, वैजापूर आदि. या जिल्ह्यामध्ये औरंगाबाद, अजिंठा, वेरूळ, दौलताबाद, जालना, पैठण, खुलताबाद, बदनापूर ही प्रमुख गावे आहेत.

जिल्ह्याचे मुख्य ठाणे :- औरंगाबाद, जिल्ह्याचे क्षेत्रफळ ६,३१८,

जिल्ह्याची लोक संख्या :- ११,७१,४०४

तालुका	लोकसंख्या	तालुका	लोकसंख्या
१ औरंगाबाद	१,५,०८०	७ सिल्लोड	१,०६,७५८
२ पैठण	९६,९२१	८ भोकरदन	८६,३३३
३ गंगापूर	८५,७८४	९ जाफराबाद	४५,६५८
४ वैजापूर	१,०४,८२५	१० जालना	१,८१,३१६
५ कन्नड	९५,५९८	११ अंबड	१,५४,२१६
६ खुलताबाद	३३,२४७	१२ सोयगांव (महाल)	२२,६४१

परभणी जिल्हा

या जिल्ह्याच्या पूर्वेस नांदेड जिल्हा, पश्चिमेस औरंगाबाद जिल्हा, उत्तरेस विदर्भ, दक्षिणेस बीड जिल्हा अशी या जिल्ह्याची चतुःसीमा आहे. या जिल्ह्याचा उत्तर भाग डोंगराळ असून तेथे अजिंठा डोंगराचे फाटे आलेले आहेत. दक्षिण भाग मात्र सपाट मैदानाचा आहे. गोदावरी नदी या जिल्ह्याच्या गंगाखेड तालुक्यांतून वाहते. पूर्णा व दुधना या गोदावरीच्या मोठ्या उपनद्या असून परभणी तालुक्यांत या दोन्हीचा संगम होऊन करेश्वराजवळ गोदावरीस मिळतात. याशिवाय कसुरा, कपुरा, पिंपळगड, कायधु, हसना, या लहान लहान नद्या आहेत. मराठवाडातील सर्वसाधारण सगळीच पिके येथे उत्तम येतात. पण ज्वारी व कापूस अधिक पिकतो.

म्हणून या जिल्ह्यामध्ये कापूस वठण्याच्या व गठ्ठे बांधण्याच्या गिरण्या आहेत. परभणी, परतूड, सेलू, मानवत, हिंगोली जितूर, ओढे, गंगाखेड, पूर्णा, चाटगणे, कुसुंदा, जांब ही या जिल्ह्यांतील प्रमुख गावे होत.

मनमाड ते हैद्राबाद ही अरुंद रेल्वे या जिल्ह्याच्या मध्य भागांतून गेलेली आहे. पूर्णा, परभणी, सेलू, मानवत ही मोठी स्टेशने होत. पूर्णेपासून या रेल्वेचा एक फाटा हिंगोलीपर्यंत गेला आहे. त्यावर वसमत व चौडी ही मोठी स्टेशने आहेत. परभणी ते परळी असा एक रेल्वे फाटा असून त्यावर गंगाखेड ही मोठी स्टेशन आहे. याप्रमाणे पूर्णा व परभणी ही दोन रेल्वे जंक्शने असल्यासारखी आहेत. बहुतेक तालुके व महत्त्वाची ठिकाणे सडकांनी जोडली आहेत.

जिल्ह्याचे मुख्य ठाणे :- परभणी, क्षेत्रफळ ४८५५,

लोकसंख्या १०,१७,८६४.

तालुका	लोकसंख्या	तालुका	लोकसंख्या
१ परभणी	१,५०,०२३	५ जितूर	१,०८,४९७
२ गंगाखेड	१,४५,६८४	६ कळमवर्सा	१,०८,८३९
३ पार्थी	१,४२,२७२	७ हिंगोली	१,२७,२७९
४ परतूड	१,०७,३८७	८ वसमत	१,२०,८८३

नांदेड जिल्हा

नांदेड हा कापसाचा जिल्हा म्हणून प्रसिद्ध आहे. या जिल्ह्याच्या उत्तर सीमेवर पेनगंगा वहात असून विदर्भ पसरलेला आहे. पूर्वेस अदिलाबाद व निजामाबाद आहेत, दक्षिणेस बीड जिल्हा असून पश्चिमेस परभणी जिल्हा आहे. या जिल्ह्याचा उत्तर भाग डोंगराळ असून हदगांव, भोकर हे तालुके डोंगराळ भागांत मोडतात. पश्चिम भागांत विशेषतः कंधार तालुक्यामध्ये बाळाघाटचे कांहीं फाटे पसरलेले आहेत. गोदावरी नदी या जिल्ह्याच्या मध्य भागांतून वाहते हिच्या कांठची जमीन फारच सुपीक आहे. या जिल्ह्याच्या पश्चिम सीमेवरून मांजरा नदी वहात जाऊन गोदावरीस मिळते. मन्याड व लेंडी या दक्षिण भागांतील महत्त्वाच्या

नद्या असून त्या मांजरा नदीस मिळतात. मन्याड नदीवर कंधार व लेंडी नदीवर देगलूर हीं ठिकाणें आहेत. उत्तर भागांतील सिद्धा नदी महत्त्वाची आहे.

मराठवाडाचांतील सर्व जिल्ह्यांपेक्षां नांदेडला जास्त उष्णता भासते. मराठवाडाचांतील बहुतेक सर्व प्रकारचीं पिकें येथें येतात. परंतु कापसाच्या पिकासाठीं हा जिल्हा विशेष प्रसिद्ध आहे. जिल्ह्यामध्ये वऱ्याच ठिकाणीं कापसाच्या गिरण्या व त्यांच्या व्यापारी पेठा आहेत.

या जिल्ह्याच्या मध्य भागांतून मनमाड-हैद्राबाद अरुंद रेल्वे गेली असून, वांसर, उमटी, मुदखेड, नांदेड हीं मोठीं स्टेशनें आहेत. मुदखेड स्टेशनपासून या रेल्वेचा अेक फाटा आदिलाबादपर्यंत गेलेला आहे. नांदेडपासून हिंगोली व हदगांवकडे व देगपूरहून हैद्राबादकडे मोठ्या सडका गेलेल्या आहेत. याशिवाय म्हैसा, कंधार, बिलोली आदि प्रमुख शहरांवरून सडका गेलेल्या आहेत.

जिल्ह्याचें मुख्य ठाणें :- नांदेड. क्षेत्रफळ ४७२६,
लोकसंख्या ९,५८,८८८.

तालुके	लोकसंख्या	तालुके	लोकसंख्या
१ नांदेड	१,६३,१८८	६ भोकर	७२,७८०
२ बिलोली	१,१६,८९१	७ धर्माबाद	३४,३९८
३ मुखेड	८२,०८६	८ देगलूर-	
४ कंधार	१,४५,०७८	आणि मुखेड	७२,२४७
५ हदगांव	१,०८,६४३	९ कितवर	७३,११८

बीड जिल्हा

बीड जिल्ह्याच्या उत्तरेस औरंगाबाद व परभणी हे जिल्हे असून, सरहद्दीवरून गोदावरी नदी वहात जाते. पूर्वेस परभणी जिल्ह्याचा कांहीं भाग व बीदर जिल्हा पसरलेला आहे. दक्षिणेस उस्मानाबाद जिल्हा असून सरहद्दीवरून मांजरा नदी वहात गेलेली आहे. या जिल्ह्याच्या मध्यभागांतून बालाघाटच्या पूर्व-पश्चिम रांगा पसरलेल्या आहेत. त्यांना निरनिराळ्या ठिकाणीं निरनिराळीं स्थानिक नांवे आहेत. बालाघाटच्या उत्तरेस सिंधफणा नदी मुख्य आहे. ही नदी पाटोदा तालुक्यांतील बालाघाट डोंगरांतून निघून जिल्ह्याच्या उत्तर भागांतून पूर्वेकडे वहात जाऊन

मंजरथ क्षेत्राजवळ गोदावरीस मिळते. हिच्या उपनद्यांपैकी, डोंगरी, बेडसुटा, कुंडका या नद्या मुख्या आहेत. सिंधफणा नदीशिवाय वाण व अिद्रापा या नद्या गोदावरीस मिळतात. बालाघाटच्या दक्षिणेस मांजरा नदी फार महत्त्वाची आहे. या नदीस बोर खेड, गणेश-लुवाण, कुडा, हेकण, हेणा आदि नद्या मिळतात.

या दृष्टीने या जिल्ह्याचे तीन नैसर्गिक विभाग पडले आहेत. १) मध्य डोंगराळ प्रदेश. २) उत्तरेकडील सिंधफणा नदीचे खोरे. ३) दक्षिण भाग. हा मांजरा नदीच्या खोऱ्यांत मोडतो.

बालाघाटचा डोंगर पूर्व-पश्चिम पसरलेला असल्याने मांजरा नदीच्या खोऱ्यांत पाऊस जास्त पडतो. म्हणून तेथे बरीच सुवत्ता आढळून येते व सर्व तऱ्हेचीं धान्ये उत्तम पिकतात. विशेषतः गहू मुबलक पिकतो. त्यामुळे लोकांची एकंदर परिस्थिति बरी आहे. सिंधफणा नदीच्या खोऱ्यांत मात्र पाऊस कमी पडतो. म्हणून तेथे मधून-मधून दुष्काळी वातावरण आढळून येते. मध्यडोंगराळ प्रदेशांत कांहीं ठिकाणी जंगले असून उपयुक्त लांकूड मिळते.

या जिल्ह्यांत रेल्वे मुळीच नाही म्हटले तरी चालेल. परळीहून परभणीपर्यंत अहमद रेल्वेचा फाटा व हैद्राबादहून परळीपर्यंत आलेला अहमद रेल्वेचा फाटा हीच काय ती या जिल्ह्यांतील मुख्य रेल्वे ! दळणवळणाचे प्रमुख साधन म्हणजे बस सर्व्हिस व मोटारी हीं होत. परळीहून सोलापूरकडे जाणारा रस्ता, मोमिनाबादहून गेलेला आहे. बीडहून-औरंगाबाद-जालन्याकडे आणि उस्मानाबादहून-नळदुर्गहून-हैद्राबादकडे मोठी सडक गेलेली आहे. याशिवाय मुख्य मुख्य ठिकाणांहून रस्ते गेलेले आहेत.

बीड, मोमिनाबाद, परळी, घाऊर, लिंबा गणेश, गेवराभी आदि महत्त्वाचीं ठिकाणे आहेत.

जिल्ह्याचे मुख्य ठाणे :- बीड. क्षेत्रफळ ४२७८, लोकसंख्या ८,२६,०४६

तालुके	लोकसंख्या	तालुके	लोकसंख्या
१ बीड	१,३०,३८०	५ माजलगांव	१,१७,०२०
२ पाटोदा	८३,५३६	६ मोमिनाबाद	१,६५,१७४
३ अष्टी	८६,२२२	७ केड	१,२९,९२०
४ गेवराभी	१,१३,७९४		

मराठवाडा जिल्हा

हा भूमीमुगाच्या शेंगांचा जिल्हा होय. या जिल्ह्याच्या उत्तरेस वीड जिल्हा, पूर्वेस विदर्भ जिल्हा, दक्षिणेस गुलबर्गा आणि पश्चिमेस सोलापूर जिल्हा आहेत. त्या जिल्ह्याच्या पश्चिम भागांत दक्षिणेकडे वालाघाटचे फाटे आलेले आहेत. त्या पश्चिम भौग वराच उंच असून या भागास घाटमाथा म्हणतात. पूर्व भाग मैदान प्रदेशांत मोडतो. याप्रमाणे या जिल्ह्याचे दोन नैसर्गिक विभाग पडतात. १) पश्चिम घाटमाथा. २) पूर्व मैदानी प्रदेश.

या जिल्ह्याच्या उत्तर सीमेवर मांजरा नदी वहात असून तिच्या काठावर कळंब, डोली, पिंपळगांव हीं गांवे आहेत. हा भाग वराच सुपीक आहे. या जिल्ह्यांतील महत्त्वाची नदी म्हणजे तेरणा नदी होय. ही उत्तर भागांत तेरवडजवळ उगम पावून सुरवातीस दक्षिणेकडे वाहते व नंतर पूर्ववाहिनी वनून मांजरा नदीस मिळते. ही नदी म्हणजे जिल्ह्याचा प्राण आहे, असे म्हटले तरी चालेल. हिच्या दोन्ही बाजूंची जमीन अतिशय सुपीक बनलेली आहे. जिल्ह्याच्या पश्चिम सीमेवरून सीमा नदी उत्तरेकडून दक्षिणेकडे वाहते. हिला या जिल्ह्यांतून खैर, निळी, भोगावती, घोडनदी या नद्या मिळतात. जमीन बरीच सुपीक असून मराठवाड्यांतील बहुतेक सर्व पिके येथे उत्तम येतात. तरी पण भूमीमुगाच्या पिकासाठी हा जिल्हा प्रसिद्ध आहे. कापसाचा दुसरा नंबर लागेल. या जिल्ह्यांत अगदीं अरुंद वार्षी लाठीट रेल्वेचा फक्त एक फांटा कुडुवाडीहून लातूरपर्यंत आलेला आहे. हाच कायतो रेल्वेमार्ग ! मोटार वाहतुकीसाठी सडका बऱ्याच आहेत. हैद्राबादहून-सोलापूरकडे जाणाऱ्या सडकेवर उमरगे व नळदुर्ग हीं गांवे आहेत. सोलापूरहून वीडकडे जाणाऱ्या रस्त्यांवर तुळजापूर, उस्मानाबाद, येरमाळा वगैरे गांवे आहेत. रेल्वेमार्ग कमी असल्याने वस सविहसची व्यवस्था चोहोंकडे उत्तम आहे.

जिल्ह्याचे मुख्य ठाणे :- उस्मानाबाद. क्षेत्रफळ ५४७७, लोकसंख्या :- १२,१०,०४१.

तालुका	लोकसंख्या	तालुका	लोकसंख्या
१ उस्मानाबाद	१,१५,६५४	७ औसा	९८,०८७
२ तुळजापूर	१,०३,३९०	८ उपरगा	१,३४,२८३
३ परंडा	७१,५२९	९ अहमदपूर	१,३३,८४६
४ भूम	५९,६१९	१० निलंगा	१,३२,८३५
५ कळंब	१,०५,८६९	११ उदगीर	१,३५,९०८
६ लातूर	१,१९,९२१		



म रा ठ वा ड्यां ती ल

प्रे क्ष णी य

रथ लें !



उस्मानाबाद जिल्हा

हा भूमीमुगाच्या शेंगांचा जिल्हा होय. या जिल्ह्याच्या उत्तरेस वीड जिल्हा, पूर्वेस विदर्भ जिल्हा, दक्षिणेस गुलबर्गा आणि पश्चिमेस सोलापूर जिल्हा आहेत. या जिल्ह्याच्या पश्चिम भागांत दक्षिणेकडे वालाघाटचे फाटे आलेले आहेत. त्यामुळे पश्चिम भाग बराच उंच असून या भागास घाटमाथा म्हणतात. पूर्व भाग मैदानी प्रदेशांत मोडतो. याप्रमाणे या जिल्ह्याचे दोन नैसर्गिक विभाग पडतात. १) पश्चिम घाटमाथा. २) पूर्व मैदानी प्रदेश.

या जिल्ह्याच्या उत्तर सीमेवर मांजरा नदी वहात असून तिच्या काठावर कळंब, ढोली, पिंपळगांव हीं गांवे आहेत. हा भाग बराच सुपीक आहे. या जिल्ह्यांतील महत्त्वाची नदी म्हणजे तेरणा नदी होय. ही उत्तर भागांत तेरवडजवळ उगम पावून सुरवातीस दक्षिणेकडे वाहते व नंतर पूर्ववाहिनी वनून मांजरा नदीस मिळते. ही नदी म्हणजे जिल्ह्याचा प्राण आहे, असे म्हटले तरी चालेल. हिच्या दोन्ही बाजूंची जमीन अतिशय सुपीक बनलेली आहे. जिल्ह्याच्या पश्चिम सीमेवरून सीमा नदी उत्तरेकडून दक्षिणेकडे वाहते. हिला या जिल्ह्यांतून खैर, निळी, भोगावती, घोडनदी या नद्या मिळतात. जमीन बरीच सुपीक असून मराठवाडांतील बहुतेक सर्व पिके येथे उत्तम येतात. तरी पण भूमीमुगाच्या पिकासाठी हा जिल्हा प्रसिद्ध आहे. कापसाचा दुसरा नंबर लागेल.

या जिल्ह्यांत अगदीं अरुंद वार्षी लाओट रेल्वेचा फक्त एक फांटा कुडुवाडीहून लातूरपर्यंत आलेला आहे. हाच कायतो रेल्वेमार्ग ! मोटार वाहतुकीसाठी सडका बऱ्याच आहेत. हैद्राबादहून-सोलापूरकडे जाणाऱ्या सडकेवर उमरगे व नंळदुर्ग हीं गांवे आहेत. सोलापूरहून वीडकडे जाणाऱ्या रस्त्यांवर तुळजापूर, उस्मानाबाद, येरमाळा वगैरे गांवे आहेत. रेल्वेमार्ग कमी असल्याने वस सविहसची व्यवस्था चोहोंकडे उत्तम आहे.

जिल्ह्याचे मुख्य ठाणे :- उस्मानाबाद. क्षेत्रफळ ५४७७,

लोकसंख्या :- १२,१०,०४१.

तालुका	लोकसंख्या	तालुका	लोकसंख्या
१ उस्मानाबाद	१,१५,६५४	७ औसा	९८,०८७
२ तुळजापूर	१,०३,३९०	८ उपरगा	१,३४,२८३
३ परंडा	७१,५२९	९ अहमदपूर	१,३३,८४६
४ भूम	५९,६१९	१० निलंगा	१,३२,८३५
५ कळंब	१,०५,८६९	११ उदगीर	१,३५,९०८
६ लातूर	१,१९,९२१		



म रा ठ वा ड्यां ती ल

प्रे क्ष णी य

रथ लें !

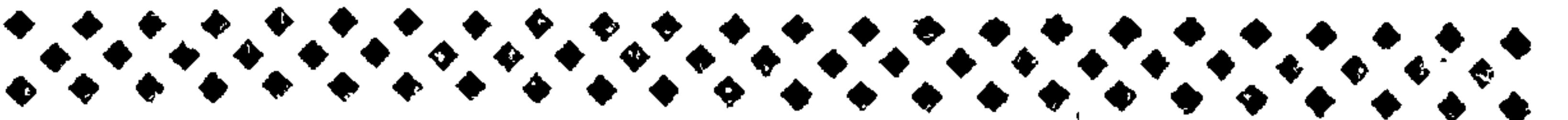

दिव्यत्वाची अिथें प्रचीति...!!

मराठवाडा म्हणजे मराठीनें माहेरवर ! मराठी सह्याद्रीच्या निवालावाड्या कुशींत जन्वली, अिथें वाडली ! ज्ञानेशांनीं एकनाथांनीं मराठीवर अलंकार चढविले ते याच भूमींत. निसर्गानें सौंदर्याची पखरण केली आहे या मराठवाड्यांत. अितिहासानें याच भूमीवर लढलेल्या अनेक लढाया पाहिल्या आहेत. छीन्नीनें आणि हातोड्यानें मराठवाड्याच्या पाषाणांवर आपलें शिल्प-कौशल्य साकार केलें आहे. साऱ्या जगांत झालें नाहीं; पाहिलें नाहीं तें अजि-ठ्याच्या डोंगर कपारींत आणि वेरूळच्या पाषाणांत आहे. मराठवाड्याचा हा सांस्कृतिक ठेवा अमोल आहे. महाराष्ट्राला अभिमान वाटतो याचा ! कारण याच मराठवाड्याची भूमि महाराष्ट्राची संस्कृति वर्पानुवर्पे जोपाशिन आहे. हें सारें पाहून मन नाचूं लागलें. मनावर भव्यतेची छाप पडते आणि मराठवाड्याच्या कणाकणामध्ये दिव्यत्वाची प्रचीति येते- मराठी मन ज्या स्थळाभोंवतीं गुंजारव करील असतें त्यापैकीं कांहीं स्थळे -

निपटनिरंजन (औरंगाबाद)

बीबीच्या मुकब-याजवळच पश्चिमेकडे डोंगरांत बौद्ध लेणी आहेत. प्रचंड डोंगराच्या कंठीं ९ लेण्यांचा हा कलाहार शोभून दिसतो. या लेण्यास जाण्यासाठी बरीच चढण पडावी लागत असली तरी लेण्याच्या पार्श्वभूमीला जे निसर्गात सौंदर्य उघडले आहे ते अप्रतिम आहे. या बौद्ध विहारानेजारीच श्री निपटनिरंजनांच्या पवित्र समाधीची वास्तु आहे. निपटनिरंजन हे नाथपंथातील एक सिद्धयोगी होते. ते मूळचे उत्तर हिंदुस्थानातील पण औरंगाबादेस आले. आणि ज्या पंचक्रोशींत जनार्दन-एकनाथांची पावन पाऊले फिरलीं, त्याच पंचक्रोशींत त्यांनी आपला योग रमविला. नाथपंथी अति निस्पृह असत. त्याच परंपरेतील हे निपटनिरंजन. त्यांच्या काहीं कविता उपलब्ध आहेत. औरंगजेबाला उद्देशून लिहिलेले "सुनो आलमगीर" हे काव्य निपटनिरंजनांच्या निस्पृहतेची साक्ष देते. तडफ आणि सडेतोडपणा हे काव्याचे वैशिष्ट्य. परमेश्वराची दृढभक्ति व प्रखर वैराग्य यांनी निपटनिरंजन प्रख्यात झाले. या बौद्ध गुंफेच्या रमणीय जागी लंगी आणि निर्वाणपद प्राप्त करून घेतले.

आणि
नकऱ्यांची

बिबीचा मुकबरा (औरंगाबाद)

शहाजहानने आपल्या आवडत्या मुमताजच्या स्मृतीसाठी आग्याला प्रैठणी विल्यात वास्तु निर्माण केली. उत्तर हिंदुस्थानची ही कलाकृति दक्षिणेत विडमय मुकब-याच्या रूपाने अवतीर्ण झाली आहे. औरंगजेबाची आवडती राणी रान्ला, दुराणी हिचा मृत्यु औरंगाबाद येथे झाला. कुराणाच्या स्वतःस्तलिखित प्रसिद्धिकून आलेल्या पेशांत स्वतःची कबर बांधू अिच्छणारा औरंगजेब आवडत्या राणीसाठी प्रति ताजमहाल कसा निर्माण करील ? त्याने साधीच कबर बांधली. पण त्याच्या पुत्राने आपल्या मातेच्या स्मरणार्थ हा दक्षिणेतील ताजमहाल उभारला. सह्याद्रीच्या खडकावर आग्याच्या ताजमहालाची प्रतिकृति बनविण्यात मराठी कलावन्तानीं अपूर्व यश मिळविले आहे. कलाकुसर, सजावट, गगनचुम्बी मिनार, सरुंच्या रांगा ताजमहालच्याच धर्तीवर आहेत. औरंगाबादच्या सुन्दर आणि ऐतिहासिक स्थळांत या बिबीच्या मुकब-याचा गणना हात. औरंगाबादला आलेले प्रवासी हा बिबीचा मुकबरा पाहिल्याखेरीज राहात नाहात. "

पानचक्री (औरंगाबाद)

मलिकस्वराने आपल्या राजधानीस पाण्याचा अखंड पुरवठा व्हावा, म्हणून ठिकठिकाणी खांब उभे केले आणि जिवंत पाण्याचे कायमचे प्रवाह गांवांत निर्माण

दिव्यत्वाची अिथें प्रचीति...!!

मराठवाडा म्हणजे मराठीवें माहेरवर ! मराठी सह्याद्रीच्या नि
 वाळावाडाच्या कुशींत जन्वली, अिथें वाढली ! ज्ञानेशांनीं
 एकनाथांनीं मराठीवर अलंकार चढविले ते याच भूमींत. निसर्गानें
 सौंदर्याची पक्करण केली आहे या मराठवाड्यांत. अितिहासानें याच
 भूमीवर लढलेल्या अनेक लढाया पाहिल्या आहेत. छीन्नीनें आणि
 हातोड्यानें मराठवाडाच्याच पाषाणांवर आपलें शिल्प-कौशल्य
 साकार केलें आहे. साऱ्या जगांत झालें नाहीं; पाहिलें नाहीं तें अजि-
 ठ्याच्या डोंगर कपारींत आणि वेरूळच्या पाषाणांत आहे. मराठ-
 वाडाचा हा सांस्कृतिक ठेवा अमोल आहे. महाराष्ट्राला अभिमान
 वाटतो याचा ! कारण याच मराठवाडाची भूमि महाराष्ट्राची संस्कृति
 वर्णानुवर्णें जोपाशिन आहे. हें सारें पाहून मन नाचूं लागतें. मनावर
 भव्यतेची छाप पडते आणि मराठवाडाच्या कणाकणानव्यें दिव्यत्वाची
 प्रचीति येते- मराठी मन ज्या स्थळाभोंवतीं गुंजारव करील असतें
 त्यापैकीं कांहीं स्थळे -

निपटनिरंजन (औरंगाबाद)

बीबीच्या मुकबन्याजवळच पश्चिमेकडे डोंगरांत बौद्ध लेणी आहेत. प्रचंड डोंगराच्या कठीं ९ लेण्यांचा हा कलाहार शोभून दिसतो. या लेण्यास जाण्यासाठी बरीच चढण चढावी लागत असली तरी लेण्याच्या पार्श्वभूमीला जे निसर्गात सौंदर्य उधळले आहे ते अप्रतिम आहे. या बौद्ध विहारानेजारीच श्री निपटनिरंजनांच्या पवित्र समाधीची वास्तु आहे. निपटनिरंजन हे नाथपंथातील एक सिद्धयोगी होते. ते मूळचे उत्तर हिंदुस्थानातील पण औरंगाबादेस आले. आणि ज्या पंचक्रोशींत जनार्दन-एकनाथांची पावन पाऊले फिरलीं, त्याच पंचक्रोशींत त्यांनी आपला योग रगविला. नाथपंथीं अति निस्पृह असत. त्याच परंपरेतील हे निपटनिरंजन. त्यांच्या काहीं कविता उपलब्ध आहेत. औरंगजेबाला उद्देशून लिहिलेले "सुनो आलमगीर" हे काव्य निपटनिरंजनांच्या निस्पृहतेची साक्ष देते. तडफ आणि सडेतोडपणा हे काव्याचे वैशिष्ट्य. परमेवराची दृढभक्ति व प्रखर वैराग्य यांनी निपटनिरंजन प्रख्यात झाले. या बौद्ध गुंफेच्या रमणीय जागी लंगर आणि निर्वाणपद प्राप्त करून घेतले.

आणि
नकन्यांची

बिबीचा मुकबरा (औरंगाबाद)

शहाजहानने आपल्या आवडत्या मुमताजच्या स्मृतीसाठी आग्याला पंढरी विल्यात वास्तु निर्माण केली. उत्तर हिंदुस्थानची ही कलाकृति दक्षिणेत विद्धमय मुकबन्याच्या रूपाने अवतीर्ण झाली आहे. औरंगजेबाची आवडती राणी राखला, कुराणी हिचा मृत्यु औरंगाबाद येथे झाला. कुराणाच्या स्वस्तिलिखित प्राश्निकून धालेल्या पैशांत स्वतःची कबर बांधू अिच्छणारा औरंगजेब आवडत्या राणीसाठी प्रति ताजमहाल कसा निर्माण करील ? त्याने साधीच कबर बांधली. पण त्याच्या पुत्राने आपल्या मातेच्या स्मरणार्थ हा दक्षिणेतील ताजमहाल उभारला. सह्याद्रीच्या खडकावर आग्याच्या ताजमहालाची प्रतिकृति बनविण्यात मराठी कलावंतांनी अपूर्व यश मिळविले आहे. कलाकुसर, सजावट, गगनचुम्बी मिनार, सरुंच्या रांगा ताजमहालच्याच धर्तीवर आहेत. [औरंगाबादच्या सुन्दर आणि ऐतिहासिक स्थळांत या बीबीच्या मुकबन्याचा गणना होते. औरंगाबादला आलेले प्रवासी हा बिबीचा मुकबरा पाहिल्याखेरीज राहात नाहीत.]

पानचक्री (औरंगाबाद)

मलिकम्बराने आपल्या राजधानीस पाण्याचा अखंड पुरवठा व्हावा, म्हणून ठिकठिकाणी खांब उभे केले आणि जिवंत पाण्याचे कायमचे प्रवाह गावांत निर्माण

फरुन दिलें. अशा जिवंत पाण्याचे कांहीं हौद हल्ली कायमचे दुजविले गेले आहेत. कांहीं रात्रिले आहेत. यापैकीच ही पवनचक्की होय. या चक्कीमध्ये पाणी कोठून घेतें, कसें घेतें याचा थांग-पत्ता लागत नाही. पण १२ महिने पाण्याचा अखंड प्रवाह मात्र चालूच असतो. सैन्याच्या भाकरी तयार करण्यासाठीं गहू-ज्वारीच्या दळणाची अडचण पडूं लागतांच मलिकंवरनें पाण्याचा प्रपात तयार केला. आणि त्याच्या शक्तीवर चालणारें एक जातें तयार केलें. व धान्य दळणाचा प्रश्न कायमचा सोडविला. आजच्या यंत्रयुगांत मध्यमयुगीन स्थापत्यशास्त्राचा नमुना म्हणूनच त्याचें मूल्य ठरलें आहे. मुसलमान साधूच्या वास्तव्यानें या पानचक्कीला ऐतिहासिक स्वरूपावरोवरच धार्मिक स्वरूपहि प्राप्त झालें.

औरंगाबादचीं लेणीं (औरंगाबाद)

विबाच्या मुकवऱ्यापासून १ मैलावर असलेल्या डोंगरामध्ये हीं लेणीं खोदलीं गेलीं आहेत. हीं एकूण ९ लेणीं आहेत. पैकीं ३ व ७ क्रमांकांचीं लेणीं विशेष ग्लेखनीय आहेत. गळ्यांत टपोऱ्या मण्यांच्या माळा, हातां कडीं-तोडे, कानीं

नारेस मेखला हे अलंकार बारकाईनें खोदलेले आहेत. यथार्थदर्शन व

संगानुकूल आहेत. क्रमांक ७ च्या लेण्यांतील उग्रतारा व भृकुटि-

एकनाच्या मूर्ति अत्यंत श्रेष्ठ दर्जाच्या आहेत. याच लेण्यांत नृत्याचें प्रेक्षणीय

सौंदर्य हे दक्षिणी नृत्याला विशिष्ट असा अंगन्यास नर्तिकेनें धारण केला आहे

भूमीवंसलेल्या स्त्रिया वांसरी, मृदंग, ताल वाजवीत आहेत. असें हे दृश्य आहे.

हातगांत आले आहे, नर्तिका आणि तिच्या साथकारिणी एकचित्त झाल्या.

हेत, हे दिग्दर्शित केरतांना या पटांच्या कारागिरानीं शिल्प कौशल्याची कमाल केली आहे.

घृष्णेश्वराचें मंदिर (वेरूळ औरंगाबाद)

येलू राजा आणि घृसृणा या भक्तांचा उद्धारकर्ता श्री घृष्णेस्वर. त्याचें

हे वास्तव्यस्थान. ' भोसला कुळामध्ये शककर्ता होईल ' असा आशिर्वाद देणारा

हा घृष्णेश्वर. वेरूळ म्हणजे शककर्ता शिवाजी महाराज यांच्या पाटीलकीचें बतन

असलेलें गांव. त्या गांवाचें कुलदैवत घृष्णेश्वर. मराठी साम्राज्याची भाव गंगोत्री

या घृष्णेश्वराच्या चरणापासूनच वाहते. मराठी साम्राज्याचा मानाचा नन्दादीप

येथेंच उजळला गेला. सारा महाराष्ट्र या घृष्णेश्वराला मानाचा मुजरा करतो.

औरंगाबाद

या शहराचें मूळचें नांव खडकी ! पण औरंगजेबानें ' खडकी ' चें औरंगाबाद ' बनविलें. औरंगजेबाचा दक्षिणेमध्ये प्रवेश या शहरांतून झाला.

मराठी साम्राज्याचा नाश करण्यासाठी त्यांनी येथे तंबू टाकले. पण दुर्दैवाने अथेच त्याचे शडगे वांधले गेले. औरंगाबादचे आणखी एक वैशिष्ट्य आहे. महंमद तखलबाबरोबर हिमरू आणि कितबाब या वैजिष्ट्यपूर्ण कागडाचे निर्माते कलावंतही येथे आले. जुन्या राजवटींत या कलेला प्रोत्साहन मिळाले. आणि ही कला वाढीस लागली. अकबराच्या दरबारी या कापडास नाम मागणी होती. अनेक राजवटींनी या कलेची पाठ राखली आहे. ३००० कलावंत या बंधावर आपला निर्वाह चालवत असत. काळ बदलला, जनता गरीब झाली. पोटासाठी वणवण भटकणाऱ्या नागरिकांनी या कलेची वृज कशी राखावी ? ही कला आणि कलावंत हळूहळू कमी होत गेले. शेवटी अखिल भारतांत अप्रतिम असलेली ही कला अजिबात नामरोष होते की काय ही भीति निर्माण झाली आहे!

पैठण (औरंगाबाद)

गोदासाईच्या तीरावर वसलेली ही पैठण नगरी. भागवत धर्माचा कलना कळस सांवरून मानवतेचे दर्शन घडविणाऱ्या एकनाथांची ही जन्मभूमि आणि कर्मभूमि. अमृतराय, कृष्णदयार्गव या मराठी शारदेच्या मंदिरांतील मानकन्यांची वाणी येथेच घुमली. चंद्रधरस्वामींची पाऊले पैठणच्याच मातींत उमटलीं.

महाराष्ट्रांतील घरांघरांमध्ये गृहस्वामिनीने अभिमानाने पेहेरलेली पैठणी पैठणचीच ! पूर्वी पैठण ही मोठी बाजारपेठ होती. व्यापार, संस्कृति, वाङ्मय यांची मोठी बाजारपेठ म्हणजे पैठण होय ! ज्ञानेशांच्या रेड्याने वेद येथे म्हटला, आणि येथल्याच पंडितांनी ज्ञानेश्वरांना शुद्धिपत्र दिले. येथल्या संस्कृत पंडितांनी आपल्या विद्वत्तेने सारी काशी जिंकली. शिवाजी महाराजांना राज्याभिषेकाचा अधिकार देणारे गागाभट्ट मूळचे पैठणचेच ! महाराष्ट्रांची एकेकाळची सांस्कृतिक राजधानी पैठण ! मराठी राज्य, मराठी साहित्य आणि मराठी संस्कृति यांच्या दृष्टीने अग्रपूजेचा मान या नगरीचा आहे !

रुद्रेश्वर (औरंगाबाद)

अजिंठा पर्वताच्या कुशींत :- जगापासून थोडे दूर -- असलेले हे रमणीय स्थान ! स्थानाच्या नांवावरूनच तेथे वास्तव्य करणाऱ्या देवतेची कल्पना यावी ! त्रैराग्यमूर्ति शंकराशिवाय अितर कोणाला उंच डोंगर आणि पाताळांत घुमणाऱ्या कपारी यांचा आश्रय घ्यावासा वाटेल ? एकीकडे उंच पर्वत तर दुसरीकडे खोल दरी, मोठमोठे कडे, घनगर्द झाडी, हे सारे पाहून निसर्गाच्या भीषणतेची कल्पना येते. दीडवॉ फुटांच्या उंचीवरून सोननदीचा प्रवाह खालच्या डोहामध्ये

सडी घेतो. या जागीं पहाड कोरून ७—८ फुट उंचीची विघ्नहर्त्या गजाननाची भव्य मूर्ति व जवळच वैराग्यदेव श्री शंकराची पिंड आहे. येथील सारेंच दृष्य भीषण आहे. पण पुन्हां पुन्हां पहावेसें वाटते. भीषणामधील सौंदर्य डोळे भरून पाहिल्याखेरीज राहवत नाहीं. सोननदीच्या अवखळ प्रवाहांत मनसोक्त विहार करावा, आणि गणराय, पार्वतीवराचें दर्शन घ्यावें. भव्य, सुन्दर पण भीषण देखाव्यांनीं मन हर्षोत्फुल्ल करावें, असें हे रमणीय स्थान आहे. येथून जवळच एक मैलावर वाडीचा प्रसिद्ध लढावू किल्ला आहे. कालाचे निर्धूण आघात झेलत हा किल्ला अद्याप खडा आहे.

दौलताबाद (औरंगाबाद)

रामदेवराव यादवापासून तो तहत निजामगहापर्यंत अनेक राजांचें कर्तृत्व पाहिलेला, १५०० वर्षांचा दीर्घ कालावधींत उभारल्या गेलेल्या वाम्तूनी विभूषित झालेला, शेंकडों गतस्मृतींनीं सुखद आणि दुःखद संवेदना निर्माण करणारा हा महाराष्ट्राचा महत्वाचा दुर्ग दौलताबाद. यांचें मूळचें नांव 'देवगिरी'. पार्वती व शंकर सारीपाट खेळत होते. त्यांत शंकर हरले. शंकर रागावून वेळूळच्या अरण्यांत गेल्यावर पार्वती भिल्लीगीच्या वेपांत म्हैसमाळच्या डोंगरावर राहू लागली. या भिल्लीगीवर शंकर अनुरक्त झाले. व देवांना वेळूळच्या परिसरांत येण्याची शंकरानीं मनाई केली. त्रिचारे देव ज्या डोंगरावर राहू लागले तो देवगिरीचा डोंगर. याच डोंगरावर बांधलेल्या किल्ल्याचें नांव देवगिरी. राष्ट्रकुट राज्यांतील श्रीवल्लभ यानें ७५६ ते ७७२ या काळांत हा किल्ला उभारला. भारतांतील अंतर कोणत्याहि राज्यांत - प्रांतांत - दिसणार नाहीं, असा हा भुईकोट किल्ला. १५०० वर्षे काळाच्या लिला निर्भयतेनें पाहात उभा आहे. १४४५ मध्ये बादशहा अहमदशहा बलीनें आपल्या ऐश्वर्याचें प्रतीक म्हणून उभा केलेला चांदमीनार हा दक्षिणेंतील प्रतिकुतुबिनार मानला जात आहे. राजा रामदेव धान्य, दारुगोळा ठेवत असलेला काळा कोट पाहण्यासारखा आहे. याच धान्य-गोदामामध्ये फितुरी झाली, धान्याच्या ऐवजीं मिठाची पोतीं रचलीं गेलीं. आणि भुकेच्या पायीं मराठी फौजेचा पराभव झाला. आणि अल्लाउद्दीन खिलजीनें दक्षिणेंतील पहिला पाय दौलताबादच्या किल्ल्यावर रोविला. मेंढा तोफ, धुळघाण तोफ, तेलदरी, लोखंडी तवा, कडेलोट दरी आदि गोष्टी पाहिल्या कीं, किल्ला लढविण्यासाठीं-संरक्षणासाठीं-पूर्वीच्या योजना ध्यानीं येऊं लागतात पूर्वीचें रण-कौशल्य समजूं लागते. १३१८ मध्ये हरपाळदेवाला ठार मारले व हा किल्ला अल्लाउद्दीनानें ताब्यांत घेतला. या किल्ल्यानें १५२६ पर्यंत बहामनी राज्याचें

स्वामित्व स्वीकारलें. नंतर औरंगजेब, हैद्रावादचा निझाम यांच्या हातीं या किल्ल्याचें सत्तांतर झालें. आणि आतां अपमानाचें जिणें सोशीत असलेला महा—
राष्ट्राचा हा दुर्ग स्वातंत्र्याच्या मोकळ्या हवेंत श्वासोच्छ्वास करीत आहे. हा किल्ला म्हणजे १५०० वर्षांच्या अतिहासाचें चालतें-चोलतें स्मारक होय. जवळच जनार्दन स्वामींची समाधि आहे. एकनाथांचे गुरू जनार्दन स्वामी ते हेच ! दौलतावादच्या किल्ल्याची किल्लेदारी त्यांचेकडे होती. किल्लेदार म्हणून चाख कानगिरी बजावली, आणि तेथेंच समाधि घेऊन चिरविश्रांति घेत आहेत.

रोजा खुलदावाद (औरंगाबाद)

औरंगाबादपासून १४ मैलांवर असलेलें मुसलमानांचें धार्मिक व ऐतिहासिक स्थळ होय. समुद्रसपाटीपासून २००० फुट उंचीवर असलेल्या या ठिकाणीं उन्हाळ्यांत वरेच लोक राहण्यासाठीं येतात. प्रसिद्ध मुसलमान व्यक्तींच्या कबरी येथें आहेत. औरंगजेब, त्याचा मुलगा आजमशहा याच ठिकाणीं चिर—
विश्रांति घेत आहेत. मलिकंदर, गोवळकोंड्याचा राजा तानाशाहा आणि अितर प्रमुख राजकारणी मुसलमान व्यक्तींच्या कबरी या ठिकाणीं आहेत. औरंग—
जेबाची कबर सार्थी आहे पण तिला संगमरवरी जाळी आहे. या कबरी—
मध्ये अतिलहान अशी एक खोली आहे. तीमध्ये महंमद पैगंबराचा पोशाख ठेवला आहे. ही खोली नेहमीं बंद असते. पण दरवर्षी १२ रवि—
लावल (मुसलमान तिथी) या दिवशीं ही खोली उघडली जाते. व पैगंबरांच्या पोशाखाचें दर्शन घडविलें जातें.

वेरूळचीं लेणीं (औरंगाबाद)

दंतकथा सांगतात अजिंठ्याची म्हणून, पण ती लागूं पडते वेरूळच्या लेण्याला ! आपण मृत्युलोकीं जाऊन एक रात्र चैनींत घालवावी अशी इच्छा देवादिकांना झाली. जिंद्राकडे परवानगी मागितली. रात्र संपण्यापूर्वी परत येण्याच्या अटीवर परवानगी मिळाली. देवांनीं ही अट कबूल केली. विध्याद्वि पर्वतावरील रम्य वनश्री व त्यांतील गुंफा पाहून देवांचें मन तेथेंच रमलें. रात्र—
भर चैन केली. सारी रात्र संपली. कोंबडा आरवला. पण देवांना शुद्ध राहिली नाहीं. पण नंतर देव भानावर आले. आणि परतण्याच्या तयारीला लागले. पण आतां काय उपयोग ? देवांना परत फिरणें अशक्य होतें. कारण सूर्य किरणांच्या स्पर्शानें त्यांना प्रस्तर रूप प्राप्त झालें होतें. वेरूळच्या लेण्यांमध्ये ज्या मूर्ति आहेत त्या याच देव देवतांच्या !

उडी घेतो. या जागीं पहाड कोरून ७—८ फुट उंचीची विघ्नहर्त्या गजाननाची मध्य मूर्ति व जवळच वैराग्यदेव श्री शंकराची पिंड आहे. येथील सारेंच दृश्य भीषण आहे. पण पुन्हां पुन्हां पहावेसें वाटतें. भीषणामधील साँदर्य डोळे भरून पाहिल्याखेरीज राहवत नाहीं. सोननदीच्या अवखळ प्रवाहांत मनसोक्त विहार करावा, आणि गणराय, पार्वतीवराचें दर्शन घ्यावें. भव्य, सुन्दर पण भीषण दैखाव्यानीं मन हर्षोत्फुल्ल करावें, असें हे रमणीय स्थान आहे. येथून जवळच एक मलावर वाडीचा प्रसिद्ध लढावू किल्ला आहे. कालाचे निर्धृण आघात झेलत हा किल्ला अद्याप खडा आहे.

दौलताबाद (औरंगाबाद)

रामदेवराव यादवापासून तो तहत निजामगहापर्यंत अनेक राजांचें कर्तृत्व पाहिलेला, १५०० वर्षांचा दीर्घ कालावधींत उभारल्या गेलेल्या वास्तूनी विभूषित झालेला, शेंकडों गतस्मृतीनीं सुखद आणि दुःखद संवेदना निर्माण करणारा हा महाराष्ट्राचा महत्वाचा दुर्ग दौलताबाद. यांचें मूळचें नांव 'देवगिरी'. पार्वती व शंकर सारीपाट खेळत होते. त्यांत शंकर हरले. शंकर रागावून वेळूळच्या अरण्यांत गेल्यावर पार्वती भिल्लीणीच्या वेपांत म्हैसमाळच्या डोंगरावर राहूं लागली. या भिल्लीणीवर शंकर अनुरक्त झाले. व देवांना वेळूळच्या परिसरांत येण्याची शंकरानीं मनाई केली. विचारे देव ज्या डोंगरावर राहूं लागले तो देवगिरीचा डोंगर. याच डोंगरावर यांवेलेल्या किल्ल्याचें नांव देवगिरी. राष्ट्रकुट राज्यांतील श्रीवल्लभ यानें ७५६ ते ७७२ या काळांत हा किल्ला उभारला. भारतांतील अितर कोणत्याहि राज्यांत - प्रांतांत - दिसणार नाहीं, असा हा भुईकोट किल्ला. १५०० वर्षे काळाच्या लिला निर्भयतेनें पाहात उभा आहे. १४४५ मध्यें बादशहा अहमदशहा वलीनें आपल्या ऐश्वर्याचें प्रतीक म्हणून उभा केलेला चांदमीनार हा दक्षिणेतील प्रतिकुतुबमिनार मानला जात आहे. राजा रामदेव धान्य, दारुगोळा ठेवत असलेला काळा कोट पाहण्यासारखा आहे. याच धान्य-गोदामामध्यें फितुरी झाली, धान्याच्या ऐवजीं मिठाची पोतीं रचलीं गेलीं. आणि भुकेच्या पायीं मराठी फौजेचा पराभव झाला. आणि अल्लाउद्दीन खिलजीनें दक्षिणेतील पहिला पाय दौलताबादच्या किल्ल्यावर रोविला. मेंढा तोफ, धुळघाण तोफ, तेलदरी, लोखंडी तवा, कडेलोट दरी आदि गोप्टी पाहिल्या कीं, किल्ला लढविण्यासाठीं-संरक्षणासाठीं-पूर्वीच्या योजना ध्यानीं येऊं लागतात पूर्वीचें रण-कौशल्य समजूं लागतें. १३१८ मध्यें हरपाळदेवाला ठार मारले व हा किल्ला अल्लाउद्दीनानें ताब्यांत घेतला. या किल्ल्यानें १५२६ पर्यंत बहामनी राज्याचें

अजंठा, वेरुळच्या प्रवाशांना !!

सुंदर व सुखसोईने परिपूर्ण असे . . .

—० उतरण्याचे एकमेव स्थान ०—

सिटी हॉटेल

शहराचे मध्यभागी व बसस्टँडजवळ

शाकाहारी व मांसाहारी

सिटी हॉटेल- शहागंज, औरंगाबाद.

पॅको, करमा, पॅरामाऊंट, शक्ति



वगैरे प्रसिद्ध ऑईल एंजिन्स व त्यास लागणारे

सामान मिळण्याचे

- : भरोसापात्र एकमेव ठिकाण :-



बछराज छगनलाल शेटी जैन

चाळीसगांव पू. खा. शहा गंज, गांधी चौक

फोन नं. ३ औरंगाबाद.

महाराष्ट्रांतील अितर लेणीं डोंगर कपारीच्या कुशीमध्ये निर्माण केलेली आहेत, पण वेरूळची ही लेणी पर्वत शिखराच्या उतारावर खोदलेली आहेत. या नैसर्गिक परिस्थितीचा कलाकारांनी फायदा घेतला, आणि शिल्प वास्तूसमोर बंदिस्त व विस्तीर्ण पटांगणे निर्माण केली. पृथ्वीच्या कना कोपऱ्यांतून रसिक येतो या वेरूळसारख्या खेडेगांवीं ! बालेघाटांत वसलेल्या या वेरूळमध्ये जी कला नगरी वसलेली आहे. तिच्या दर्शनासाठीं साऱ्या रसिकांचे डोळे आसुसलेले आहेत. काय आहे येथे ? धर्माच्या अभंग अविष्ठानावर उभारलेली ही अमर कला-मंदिरे. कलावंतांनी आपली कल्पकता, बुद्धि, परिश्रमशीलता येथे पणाला लावली आणि डोंगर फोडून कलानगरी निर्माण केली. मराठी संस्कृतीच्या कंठांमध्ये या अज्ञात कलावंतांनी ३३ लेण्यांची ही अमर मोहनमाळ घातली.

बुद्धि चालणार नाही, अककल काम करणार नाही. भव्य प्रासाद, रमणीय आकृति, कलाकौशल्याचा नुसता सडा पडला आहे तेथे ! मानवी मनांत वट — बीजाप्रमाणे किती भव्य आणि उदात्त कल्पना अंकुरतात त्याचें वेरूळची लेणी म्हणजे साक्षात प्रतीक. सोन्या-चांदीवर कलाकुसर करणे अवघड नाही. पण साध्या छिन्नी-हातोड्यांनी बालेघाटाच्या पाषाणावर प्रमाणबद्ध आणि बारीक अशी कलेची छटा उमटविणे किती अवघड असते, हें कळावयाला येथे पाहिजे जातीचे ! १ ते १२ बौद्ध लेणी, १३ ते ३२ ब्राम्हणी लेणी आणि शेवटचा ३३ वा संव जैन लेण्यांचा. तिन्ही धर्मांची स्वयंसिद्ध व तुल्य-कौशल्य अशीं हीं लेणी आहेत. या धर्मांच्या अनुयायांचे महाराष्ट्रांत वेळोवेळीं झालेले राजकीय संघर्ष लक्षांत घेतले असतां प्रत्यक्ष धर्मकृत्याच्या बाबतींत या तिन्ही धर्मांनीं परस्परां-विषयी व्यक्त केलेल्या सहानुभूतीचे व सहिष्णुतेचे या लेण्यांची निर्मिती व आस्तित्व हें प्रात्यक्षिक आहे. वेरूळच्या लेण्यांतील कैलासाचें वर्णन म्हणजे शब्दाअभावीं लेखणी थक्कावी असें हें कलावैभव; वेरूळचा कलास ! घृणेश्वराच्या स्वर्ग मंदिराचें कलात्मक प्रतीक ! कलादेवतेचा परमोच्च विलास आणि विकास ! ज्या अज्ञात कलावंतानें हे कलावैभव निर्मितें, त्याला या शिल्पकलेचें दर्शन पाहून उन्माद चढला. आणि त्याच भावसमाधींत त्यानें वरच्या मजल्यावरून स्वतःस लोटून घेऊन कलादेवतेच्या चरणाशीं आपल्या पार्थिव शरिराचें अर्घ्य अर्पण केलें. अति उदात्त अशा कलासमाधीचें याहून वेगळें सार्थक कोणतें अपुं शकेल ? याच उदात्त बलिदानाची कहाणी कैलासामधील अणूरेणू सांगत असतो. कैलासांत काय नाही ? सर्व कांहीं आहे. लीनें कलास पर्वत खाली दडपत असलेले भगवान शंकर, आणि आपली सर्व शक्ति व भक्ति पणाला लावून कैलास पर्वत गदगदां हलविणारा लंकाधिपतीं रावण. पौराणिक आख्यानाचा हा भाव

एका चित्रांत मूर्तिमंत चित्रारलेला आपणांस दिसेल. कैलास म्हणजे महाराष्ट्राच्या मध्ययुगीन धर्मभावनेचे दृश्य स्वरूपा ! सुन्दर, सहिष्णु व समर्थ असा हा कैलास. मध्ययुगीन धर्म-भावनेचे महाकाव्य म्हणजे कैलाम हाय. महाराष्ट्राच्या शिल्प-कौशल्याचा उत्कर्ष-विंदु म्हणजे कैलाम. अजल, उत्तुंग, सतेज. महाराष्ट्रांच्या कला वैभवाचे स्मारक, कण वर अंतरात्म्यावर झालेल्या संस्काराचे द्योतक. श्रमसातत्याचे प्रतीक. संकल्पाची अपूर्वता व विशालता आणि सिद्धीची अतुल्यता व चारुता यांचे मूर्त स्वरूप. कैलासांत पहिला पदजेर कला कीं, मन उचवळून देंतें, मान नत होते, नाम मुखां येतें. वाटतें कीं, जणू आज जावन सफल झालं. आणि हेच वेरुळच्या अज्ञात निर्मात्याचे सार्थक !

अजिंठा (औरंगाबाद)

चिनी प्रवासी युआन च्वंग यानें आपल्या प्रवास वर्णनांत अजिंठा लेण्यांच्या निर्मितीची दंतकथा नमूद केली आहे. महाराष्ट्रांत आचार नांवाचा एक अर्हंत होता. त्याची माता मरण पावली. तिला याच देशांत पुनर्जन्म घ्यावा लागला आहे, हें त्यालां अंतर्ज्ञानानें समजलें. तेव्हां तो तिचा बोध करीत हिंडूं लागला. एका खेड्यांत भिक्षा मागत असतां एका घरानून एक बालिका त्याला अन्न वाढावयास आली. हीच आपली माता, असें त्यानें ओळखलें. अर्हंताला पाहतांच तिला पान्हा फुटला. हा प्रकार झालेला पाहून तिच्या मंत्रिणींना आश्चर्य वाटले. हें मोठें दुश्चिन्ह आहे अशी त्यांची सांगून झाली आणि साऱ्याजणी दुःखित झाल्या. तिचा पूर्वजन्मीचा वृत्तांत सांगून अर्हंतानें त्यांचें समाधान केलें. त्या बालिकेला धर्मदीक्षा देऊन तिच्यासह तो अजिंठेला आला, कृतज्ञतेनें प्रेरित झालेल्या अर्हंतानें येथें सोयीस्कर जागा पाहून संघाराम बसविले, उभारविले आणि त्यांच्या भितीवर वृद्धाच्या जीवनांतील अनेक प्रसंगांशीं चित्रें कोरवून व रंगवून घेतलीं.

बोलून चालून ही दंतकथा आहे. ती सरी मानावी हा श्रद्धा येथें नाही. सांगावचे एवढेच कीं, दंतकथेंतील या लेण्यांची निर्मिती करणारा अर्हंत महा-राष्ट्रीय होता.

अजिंठाच्या लेण्याची वाट चढताना प्रवासी डोंगराच्या एका विचित्र उंच बट्यावर आला कीं, अचानकपणें गर्वच्या मं लेणीं एकाएकीं दृष्टीग्यांत येनात प्रवासी मंत्रमग्न होऊं लागतो. कोठे सुबक स्तंभाच्या रांगा दिसतात, तर कोठें चैत्याची आकर्षक गवाक्षें, कोठें आकाशांतून उड्डाण करतां करतां प्रस्तर रूप प्राप्त झालेले यक्ष-किन्नर दिसतात, तर कोठें मानवी जावनाला आश्वासन व

आशिर्वाद देणाऱ्या बुद्धाच्या आजानवाहू प्रचंड मूर्ति दृष्टीस पडतात. स्तब्धतेच्या या क्षणात प्रवाशाला जाणीव होते कीं, जगाच्या बहुसंख्य लोकांच्या धर्मश्रद्धेचे मूर्त स्वरूप आपल्यापुढें साकारलें आहे. बौद्धधर्माच्या वैभवकाळीं निर्माण केलेलें हें कलेचे नंदनवन बौद्धधर्माचा न्हास सुखं झाल्यावर ओसाड झालें। बदलत्या काळा-बरोबर भोवतालच्या जंगली जमातींचा कल फिरला आणि भिक्षूना या लेण्यात राहणें कठाण झालें. यात्रेकरूंना तेथें फिरणें अशक्य झालें. पावनाबरोबर वाहून येणाऱ्या मातीनें कांहीं लेणी भरून गेलीं. सभोवार जंगल वाढलें. अहिंसक अशा भिक्षूच्या जागा हिंस्र श्वापदांनीं घेतल्या. वादळाच्या हेलकाव्यान जंगलांतील वृक्ष डोलूं लागले म्हणजे कड्यात कोरलेली एकादी मूर्ति अजिंठ्याच्या शिल्पा-विषयीं अजाण असलेल्या कोणाला दिसलीच तर हा भूतचेष्टेचा प्रकार मानला जाऊं लागला. अशा परिस्थितींत १८१९ सालीं वावाच्या शिकारीसाठीं मद्रास आर्मीमधला ब्रिटीश अधिकारी या घळींत दाखल झाला. त्यालाहि कांहीं मूर्ति दिसल्या. तो दचकला नाही, चमकला मात्र. त्यानें शेजारच्या खेंड्यांतून माणसें जमविलीं. आणि झाडें झुडपें तोडविलीं. अनेक शतकांच्या अज्ञातवासानंतर अजिंठ्याचो लेणीं पुन्हां प्रकाशात आलों. अजिंठा हें आजहि खेडेंच आहे. परंतु येथील २० गुहांमध्ये मराठी कलावंतांनी जी अमर आणि महनीय लेणीं कोरलीं आहेत, त्याला जगांत कोठें तोड नाही. मराठी मन अति कणखर. त्यानें आपल्या हातातील छिनानें—हातोड्याने बालाघाटाचा पत्थर कोरून काढला. बडीचर्चे फुटांचा हा बालाघाट. पण छिनीनें—हातोडीनें त्याचा अंतर्भेद केला आणि त्यांसुन काव्याचा स्रोत वाहविला. अचाट कल्पकता, प्रदीर्घ प्रयत्न, अथक परिश्रम यांचे मूर्तिमंत रूमक म्हणजे अजिंठा. शेंकडो वर्षे गेलीं, हजारांचा उलथा-पालथा झाला पण काळाच्या संहारक शक्तीला आव्हान देत हें कलावैभव अद्याप उभें आहे.

अजिंठ्याच्या कलाकृति शिल्पकलेच्या दृष्टीनेच नव्हे तर रंगाच्या बाब-तींतहि तितक्याच महत्त्वाच्या आहेत. राजापासून रंकापर्यंत, साधुपासून पातक्या-पर्यंत सर्व प्रकारची प्रतिकें त्यांनीं बोलकीं बनविलीं आहेत. अजिंठ्याच्या कला-पटांतील व्यक्ति स्वकीय, चित्रकारांना परिचित, भोवतालच्या जगांत अप्रत्यक्ष अशा वावरणाऱ्या असल्यामुळे त्या नैसर्गिक नव्हे सजीव असल्याचा भास होतो. वाटतें कीं, या असंख्य व्यक्तीपैकीं कोणाशीं तरी स्नह जोडावा, तिला हात घरून बाहेर आणावें आणि तिच्याशीं शिलोप्याच्या गप्पा मारीत बसावें ! अतिवधा या कलाकृति कलाकारांनीं बोलक्या केल्या आहेत. पाषाणाला मात्र—नेपा आणि कलेचा पाझर फोडला आहे साधे रंग पत्र वगैरे त्या कलावंतांच्या हुंचलीची ! जिच्या एकेक कटकाऱ्यानें मानवी स्वभावाचा एकेक बमर धिक्केव

येथें साकार केलेला आहे. महाराष्ट्राच्या या अमर स्मारकाचें ह्यू अंन संगनें मुक्त कंठानें गौरव केलला आहे. सात मुखांनीं जलप्रपाताचा अभि-
षेक करणारी व घरी नदी, वाकणाच्या मध्यभागीं खोल डोह, प्रवाहा-
शेजारीं अडीचशें फुट उंचीचा खडा कडा, प्रवाहाच्या सपाटीपासून १००-१२५
फुटांच्या उंचीवर कड्याच्या कुशीवर विसावलेलें हें कलावैभव, भोंवतालीं उंच
डगर, गर्द राईच्या दऱ्या ! एवढें निसर्गसौंदर्य दुसऱ्या कोणत्याहि लेण्यांच्या
बाट्याला आलेलें नाही. हिरव्या नवतीची शाल परिधान केलेली रम्य सृष्टी-
सुंदरी आणि तिच्या मोहकतेला पैज लावून बसलेली मराठी मनाची ही मोहक
कला-नगरी ! वर्ग ऋतूतील सृष्टीसौंदर्याचा तो मोहक कला विलास पाहिला
म्हणजे त्या अज्ञात कलावंतांच्या महान रसिकतेची आणि अभिजात कलाप्रेमाची
दुनियेला ग्वाही पटते. रसिकांचें हृदय घेऊन यावें आणि निसर्गाच्या सौंदर्यानें व
कला-वैभवाच्या दर्शनानें सतृप्त व्हावें. राजे गेले, राजवटी संपल्या. त्यांची नोंद
अतिहासानें ठेवली आहे. पण ज्या रक्त आणि घामांतून हीं अमर लेणीं निर्माण
झालीं त्या कलावंतांचें नांव अज्ञातच आहे.

आपेगांव (औरंगाबाद)

आळंदीस समाधिस्त झालेल्या ज्ञानेशांची हीं जन्मभूमि. संस्कृतच्या बंध-
नांत अडखळलेल्या ज्ञानाचा प्रवाह सामान्य जनतेपर्यंत नेणाऱ्या ज्ञानेशांची हीं
जन्मभूमि. पैजेमध्ये अमृतालाहि जिंकू शकेल अशा मराठीमध्ये ज्यांनीं ग्रंथरचना
केली त्या ज्ञानेशांची ही जन्मभूमि. मराठी वाङ्मयाची गंगोत्री जेथून निर्माण
झाली त्या ज्ञानयोगी ज्ञानेशांची जन्मभूमि आपेगांव ! धन्य तें गांव, आणि धन्य
तो पुत्र ! ज्याच्या विचार आणि कल्पना-सौंदर्यानें साऱ्या जगानें मोहित व्हावें,
असा हा पुत्र, आणि अशा पुत्रास जन्म देणारी भूमि आपेगांव !

गोताळे (औरंगाबाद)

कन्नडपासून ६ मैलांवर असलेल्या डोंगरांत श्री गौतम ऋषींच्या अनुष्ठा-
नाची जागा. ऋषीमुनीच्या तपश्चर्येनें पावन झालेली ही भूमि !

जांब (औरंगाबाद)

स्वराज्य संस्थापक शिवाजी महाराजांचे गुरु, राजगुरु, राष्ट्रगुरु, राम-
दास. मराठा तितुका मेळवून शिवाजीच्या स्वराज्य स्थापनेस मदत केली त्या
रामदासांची ही जन्मभूमि. सातान्याच्या सज्जनगडाच्या परिसरांत यांचें वास्तव्य
असलें तरी रामदास जन्मभू विसरूं शकले नाहीत. रामदासांचें मूळनांव नारायण.
रुहानपणीं आईनें छोट्या नारायणास विचारलें “ काय करतोस ? ” छोट्या

नारायणानें " आई, चिंता करितों विश्वाची ! " असिं उत्तर दिलें. मोठ्या आग्रहानें नारायण लग्नासाठीं उभा राहिला. आणि भटजीनें ' सावधान ! ' म्हणतांच नारायण सावध झाला. भारतयात्रा करून नारायण जांबला आला आणि ' आई ' म्हणून हांक मारली. अंध मातेला दृष्टी प्राप्त झाली. लग्नाच्या अन्तर-पाटामागून पळून गेलेला नारायण परत जांबला आला हें पाहून वियोगी वृद्ध मातेचें हृदय उचंबळून आलें. मातेला पुत्र कडकडून भेटला. या सान्या घटना जांबच्या भूमीमध्ये घडल्या. आणि येथल्या भूमीनें या घटना जतन करून ठेवल्या. एकादा प्रवासी जांबला गेला तर हें सारे प्रसंग चित्रपटाप्रमाणें डोळ्यासमोरून जातात. परतूड स्टेशनपासून १५ मैलांवर जांब आहे.

असई (औरंगाबाद)

या भूमीवर २३ सप्टेंबर १८०३ मध्ये जी लढाई लढली गेली त्या लढाईनें अंग्रजांना भारताचे शासक बनविले. मराठे आणि अंग्रज यांच्यामध्ये ही ऐतिहासिक आणि निर्णयात्मक अशी लढाई झाली. या लढाईत अंग्रज विजयी झाले. भारताचे शास्ते बनले. या लढाईनें भारताच्या अतिहासाचें पान उलटविलें. या ऐतिहासिक लढाईचा दुर्दैवी परिणाम असईच्या भूमीनें पाहिला आहे.

जालना (औरंगाबाद)

एक अतिहास प्रसिद्ध शहर. हें रामराजाच्यावेळीं प्रसिद्धीस आल्याचें सांगतात. औरंगजेब यथें नेहमीं येत असे. १६७९ मध्ये शिवाजीनें व १७०० मध्ये राजारामानें हें शहर लुटलें होते. यथें पूर्वी व नंतर अनेक लढाया होऊन गेल्या. येथील मशीद व सराही प्रेक्षणीय आहेत. त्यावर लेख आहेत. आनंदस्वामींचें देऊळ मोठें आहे.

नांदगीरवाडी (औरंगाबाद)

कन्नड तालुक्यामधील डोंगरावर शेख मारूफ म्हणून दर्गा आहे. पूर्वी हें स्थळ नवनाथांच्या वास्तव्याचें स्थान म्हणून ओळखलें जात असें, पण मुस्लीम राजवटीमध्ये शेख मारूफाचा दर्गा झाला.

नळदुर्ग (उस्मानाबाद)

बोरी नदीच्या १५० फुटांच्या खोल दरीमध्ये बांधलेला हा नळदुर्ग. १४ व्या शतकांत मोगली स्वारीच्या आधीं चालुक्य राजघराण्याची मालकी असलेला हा किल्ला. बोरी नदीच्या अडविलेल्या पाण्यामधील या किल्ल्याचा पाणीमहाल पाहण्यासारखा आहे. बहामनी राजवट या किल्ल्यानें पाहिळी आहे. बहामनी राज्याचे

तुकडे उडाले, आणि नळदुर्ग किल्ल्याच्या स्वामित्व बदल विजापूरचा अदिलशहा आणि अहमदनगरचा सुलतान यांच्यांत भाडण लागले. वहामनी राज्याच्या सैन्यास पाणी पूरवठ्याची योजना वोरी नदीच्या वरणामधून केलेली होती. स्थापत्य-शास्त्राची प्राचीन पूर्णतेची येथे कल्पना येते. राक्षसासभेखीं अजस्त्र कामे करणाऱ्या अजच्या यंत्रयुगांत याचे महत्त्व वाटणार नाही. पण इतिहासाचा परपरा या दृष्टीतूनच अशा वास्तूंचे मूल्यापण व्हावयास हवे !

ओवासा इरमानाबाद)

हे गाव ऐतिहासिकदृष्ट्या महत्त्वाचे आहे. विजयशहाचा प्रधानमंत्री मलिक अंबर याने फितुरीच्या जोरवर येथील किल्ला हस्तगत केला आणि गावाचे नाव बदलून अंबरपूर हे नाव ठेवले. या किल्लाच्या सभोवती दुहेरी प्रचंड तटबंदी आहे. या तटबंदीभोवती खंदक आहे. या किल्ल्यावर १८ फूट लांबीची प्रचंड तोफ आहे. प्रचंड जुन्या विमाने अद्याप आहेत. त्यापैकी ७३ फट लांब व ५० फट रुंदीची भुयारी विमाने पाहण्यासारखी आहे. अरंगजेबाने बांधलेली दक्षिणेतील पहिली मशीद या किल्ल्यावर आहे.



नवीन पॅकींग
सोनेरी कॅपसूल

आरिंग

निलगिरी तेल

आरिंग तेल निलगिरी तेल निलगिरी तेल निलगिरी तेल

पन्नालाल हिरालाल अग्रवाल

पन्नालाल अग्रवाल यांचा वाडा

-०० पान दरिवा राड, औरंगाबाद ००-

सर्व प्रकारचे इमारती सामानाचे विक्रेते

— ● आमचें वैशिष्ट्य ● —

- ० सिमेंट पत्रे, रिजेस, पाईप; पाईप फिटिंग सेप्टीक टँक, रुफ क्रँक मिक्शर, सिमेंट प्लेन व मोझेक टाईल्स, मारबल व मोझेक टेबल टॉप्स.
- ० सॅनेटरी फिटिंग (वॉटर बलोसेट, वॉश बेसीन, सिर्टन) मेनहोल कव्हर, लेड पाईप.
- ० सागवान व तिगापूर कट साईज लाकूड.
- ० आयर्न, हार्डवेअर साहित्य, बिडाचे व सिमेंटचे कठडे व जाळी.
- ० सर्व प्रकारचे ऑईल व वॉटर पेन्ट.
- ० स्टोन वेअर, क्रास्ट आयर्न व गॅल्वनाइज्ड पाईप व फिटिंग.
- ० हार्ड बोर्ड, प्लायवुड वगैरे स्वस्त भावांत निळेल.



स्टॉकिस्ट :- १) अँ वेस्टॉम सिमेंट मुलुंन.

२) नोबल पेंट अँड वार्निश कंपनी.

३) इंपिरियल कामकल इं स्ट्राज. पेंट)

ओवासा तालुक्यांत असलेली जुम्मा मशीद ही विजापूरच्या मशिदीसारखी बांधली गेली आहे.

दाबर लेणें-धमार लेणें आणि लचिंदर लेणें (उस्मानाबाद)

या तीन लेण्यांचा गट बालाघाटाच्या कुशींत विसावलेला आहे. जैन आणि वैष्णव धर्मीयांची हीं लेणीं. अि. स. पूर्वी ५०० ते ६५० या कालांत हीं लेणीं खोदलीं गेलीं असावीं, असा अंदाज आहे.

परंडा (उस्मानाबाद)

बहामनी राज्याचा मुख्यप्रधान महंमद गवान यानें येथील किल्ला उभारला. किल्ल्याच्या उंच तटवंदीवरील तोफ पाहण्यासारखी आहे. सन १६०५ मध्ये अहमदनगरच्या निजामशहानें हा किल्ला जिंकून घेतला. मोंगल बादशहा शहा-जहानच्या सेनापतीनें हा किल्ला जिंकण्याचा १६३० मध्ये निष्फळ प्रयत्न केला. उस्मानाबाद ते परंडा एस. टी. सर्व्हीस आहे.

तेर (उस्मानाबाद)

अति प्राचीनकालीं टॉलेमीनें या गांवाचा 'तगर' असा उल्लेख केलेला आहे. या 'तगर' तथा तेरची मलमल ही साऱ्या भरत खंडांत प्रसिद्ध पावली होती. प्रागैतिहासिक आर्ष साधनें येथें भरपूर आहेत. येथील उत्खननांत दक्षिण भारताच्या प्राचीन इतिहासावर प्रकाश पाडणारीं अनेक साधनें उपलब्ध होत आहेत. महाराष्ट्राच्या अध्यात्मिक लोकशाहीच्या प्रभावळींत चमकणारे गोरोबा कुंभार याच गांवचे होत. गोरोबा हे हरिभक्त हरिभजनांत ते रंगून गेले म्हणजे देहाची शुद्धी रहावयाची नाही. त्यांचा व्यवसाय कुंभाराचा. मडक्यासाठीं एकदां ते चिखल तुडवित होते. त्याचें मूल खेळत खेळत तेथें आलें. आणि हरिभजनांत दंग झालेल्या गोरोबांच्या पायाखालीं तुडविलें गेलें. पण गोरोबांना याची वार्ता नाही. देहभान विसरून गेले होते. याचवेळीं साक्षात पंढरीचा पांडुरंग (विठ्ठल) तेथें आला, नि तुडविल्या जाणाऱ्या मुलाला वांचविलें. ही सारी कथा या तेर-चीच ! इथल्याच भूमीनें आपल्या जवळची माती गोरोबांना दिली आहे. आपली विदेहावस्था अभंग राखणाऱ्या संताची ही भूमि आपणास कशी विसरतां येईल ?

तुळजापूर (उस्मानाबाद)

केवळ महाराष्ट्राचीच नव्हे तर साऱ्या भरत खंडाची ही आई जगदंबा ! नवरात्रांत-दसऱ्याला, आश्विनी पौर्णिमेला प्रचंड यात्रा भरते. 'गड तुळजापूर' असा उल्लेख या स्थानाचा केला जातो. 'तूं कां आई !' म्हणून भगवान श्री

रामचंद्रांनीं या जगदंबेला संबोधलें. अद्यापहि कोणी या देवीला 'तुकाई' या नांवानें ओळखतात. कोल्हापूर व सातारा येथील छत्रपतींनीं या देवीला नैवेद्य म्हणून भरघोस देणग्या दिल्या आहेत. अहिल्याबाई होळकरांनींही आपली सेवा या देवीच्या चरणीं अर्पण केली आहे. छत्रपति शिवरायाची व आख्या मराठमोठ्यांची कुठ-स्वामिनी देवी येथें राहात आहे. श्रीरामचंद्रांना या तुळजाभवानीनें वर दिला म्हणून समर्थ रामदास रामवरदायिनी म्हणून या देवीला आळवितात. या देवीच्याच प्रसादानें मावळ्यांनीं मराठी स्वातंत्र्याचा पोत पाजळला, आणि अटकेपार भगवा झेंडा नेला. या भवानी देवीनेंच शिवरायास तलवार दिली. याच भवानी तलवारीनें हिदुपदपातशाही निर्माण केली. सारा महाराष्ट्र दस-याच्यावेळीं सोनें लुटून येतो तेव्हां कमरेला लटकाविलेली तलवार बाजूस सारत लुटलेलें सोनें याच देवीच्या चरणीं अर्पण करतो, नि मानाचा तीन वार लवून मुजरा करतो. सोला-पूर स्टेशनवरून तुळजापुरास मोटारीनें जातां येतें.

वडवळ (उस्मानाबाद)

मध्य रेल्वेच्या परळी-बेदर फाट्यावरचें हें एक किरकोळ स्टेशन. रामजोशी होनाजी बाळा, अनंत फंदी या शाहिरांचा कुलस्वामी 'सिद्ध नागेश' या वडवळ-चाच ! मराठी शाहिरांच्या परंपरेची गंगोत्री सिद्ध नागेशनीं निर्माण केली. सिद्ध नागेश हा मराठीतील पहिला शाहीर. मराठीचें संत वाङ्मय मराठवाड्याच्याच भूमींतून अंकुरलें असलें तरी मराठी मनाला बेहोष करणाऱ्या शाहिरी काव्याचें आजोळ मराठवाडाच आहे, हें विसरून कसें चालेल ?

मैलार

एका महान तपस्व्याच्या शापानें हें गांव ओस पडलें. आणि येथें भूतंचा नंगानाच चालूं झाला. भूतांचें मैलार म्हणून हें गांव विशेष प्रसिद्ध आहे. या भूतांच्या गांवीं मल्हारीनें वसति केली. आणि भूताचा सात कोट करून केलेला अभेद्य किल्ला जिकला. या बहादूर मल्हारीचा 'येळकोट' मूळ येथेंच गाजला. अजूनहि मराठी जनता जेजुरीचा खंडोबा, खोचीचा बहिरोबा, जोतिबा, आणि मैलारचा मल्हारी यांचा येळकोट करून भंडारा भक्तिभावानें भाळीं लावते. महाराष्ट्राच्या कपाळीं गुलाल-बुक्क्याजितकाच हा भंडारा विशेष खुलून दिसतो.

उदगीर (उस्मानाबाद)

या घट्टपच्या भोंवताळी मजबूत भशी तटबंदी व चारी बाजूस मोठे दरवाजे

आहेत. उदगीरचा किल्ला प्रसिद्ध आहे. मराठे व निजाम यांच्यामधील निर्णायक लढाई (१७६०) येथे झाली. मराठ्यांच्या ६०००० सैनिकांनी हल्ला करून निजामास पराजित केले. तेव्हा मराठे व निजाम यांचा तह झाला. या तहानुसार आपल्या प्रांताचा एक भाग व वार्षिक ६० लाख रुपयांची खंडणी देण्यास निजामास भाग पाडले. हा तह निजामास अपमानकारक व असमाधानकारक वाटला. त्याने लवकरच आपला प्रांत जिंकून घेतला. मराठी व कन्नड या दोन्ही भाषा येथे चालतात. वेदरपासून ६० मैलांवर उदगीर आहे. नांदेडहून उदगीरला एस. टी. सर्व्हिसने जाता येते

कुलपांक (परभणी)

जैन धर्मीयांचे प्रसिद्ध क्षेत्र. अखिल भारतीय जैनांचे हे यात्रास्थान होय. येथे जैनांची प्राचीन मंदिरे आहेत, त्याचबरोबर हिंदुंचीही प्राचीन मंदिरे आहेत. कन्नड आणि संस्कृतमध्ये खोदलेले अनेक शिलालेख येथे सापडतात. या शिलालेखांवरून या स्थळाचे प्राचीन ऐश्वर्य व गौरव समजतो. आलेर रेल्वे स्टेशनपासून कुलपांक ४ मैल आहे. तेथपर्यंत पाहनासाठे पक्की सडक केलेली आहे.

औंढा (परभणी)

साऱ्या भारतांत प्रसिद्ध असलेल्या १२ ज्योतिर्लिंगांपैकी हे एक ज्योतिर्लिंग मानले जाते. येथील नागनाथाचे मंदिर अतिप्राचीन व पौराणिक आहे. ७२०० चौरस फुटांवर हे मंदिर उभारले आहे. मंदिराची एकूण उंची ६० फूट आहे. मंदिरावर हजारों मनुष्याकृति, घोडे, हत्ती, बैल यांचे शिल्प प्रेक्षणीय आहे. हे मंदिर पांडवकालीन असून युधिष्ठिराने नागनाथाची प्राणप्रतिष्ठा केली असल्याचा उल्लेख कावेरी खंड, पद्मपुराणांत आहे. आपल्या भक्तिभावाने पंढरीच्या विठ्ठलाला बोलके करणाऱ्या नामदेवाला सर्वाभूति परमेश्वर असल्याचा साक्षात्कार विसोबा खेचरांनी याच स्थळी पटविला. कर्मठ घटपटापेक्षां भावनेचा ओलावा श्रेष्ठ असतो, हे तत्त्व आपले देऊळ फिरवून घेथल्याच नागनाथाने दाखविले. मराठी संस्कृतीच्या इतिहासांत आत्मानुभव आणि कटुसत्याचा आविष्कार या दृष्टीने या नागनाथाचे स्थान मानाचे आहे.

पूर्णा-हिंगोली रेल्वे लाईनवरच्या चौढी स्टेशनपासून औंढा १२ मैल आहे. जितूर-नांदेड या एस. टी. लाईनवर औंढा आहे.

वामणी (परभणी)

सरस्वती व पूर्णा देवीची मंदिरे येथे आहेत. १००० वर्षांपूर्वीचे हे देऊळ

असल्याचा अंदाज आहे. प्राचीन स्थापत्य-शास्त्राचा एक नमुना म्हणून या देवा-
लयाचें महत्त्व आहे.

खैरी (परभणी)

हिंगोली तालुक्यांतील हें गांव. सभोंवतीं ३० फूट उंचीची, १२०० चौरस
फुटांची मजवूत भित्त अद्याप आहे. हिंदु आणि मुसलमान यांचें हें यात्रास्थान आहे.
हेमाडपंती देवळें मोठ्या प्रमाणांत या गांवीं आहेत.

गंगाखेड (परभणी)

परभणी-परळी या रेल्वे फाट्यावरचें हें गांव. गोदावरी नदीच्या जलस्पर्शानें
या गंगाखेडला धार्मिक महत्त्व प्राप्त झालें. हें एक धर्मक्षेत्र मानलें जातें. येथील
वस्ती बरीच जुनी असल्याचा उल्लेख जुन्या कागदपत्रांत आढळतो. येथील राज-
महाल जीर्णविस्थेंत असला तरी प्रेक्षणीय आहे. गोदावरीच्या कांठीं जहागिरदारांनीं
विस्तीर्ण असे घाट बांधले आहेत. नांदेड-गंगाखेड एस. टी. सव्हीस आहे.

नांदेड

मध्यरेल्वेच्या मनमाड-सिकंदरावाद फाट्यावरचें हें स्टेशन. गोदामाईच्या
तीरावर हें गांव वसलें आहे. नांदेडचें मूळनांव 'नंदगिरी'. येथें शीखांची वस्ती
मोठ्या प्रमाणांत आहे. शीख पंथाचे १० वे गुरु श्री गुरुगोविंदसाहेब यांची समाधि
येथें आहे. त्यामुळें शीखांचें हें धर्मक्षेत्र बनलें आहे. शीखांचें गुरुद्वार प्रेक्षणीय आहे.
गुरुद्वारचा घुमट सोन्याच्या पत्र्यानें मढविला आहे. आज जिल्ह्याचें ठिकाण
म्हणून महत्त्व असलें तरी, नांदेडनें प्राचीन राजघराण्याचें अतिहास घडविले
आहेत, पाहिले आहेत. येथली पंडित परंपरा अज्ञात असली तरी लुप्त नाहीं.
'सुश्लोक वामनाचा' असा मराठी शारदेच्या दरवारांत मानाचा तुरा शिरीं
खोवणाऱ्या वामन पंडितांची ही भूमि. चक्रधर स्वामींनीं आपल्या या यावेळी
येथल्या मातीवर आपलीं पावले उमटविलीं आहेत.

मालेगांव (नांदेड)

नांदेड जिल्ह्यांतील अति जुन्या वस्तीचें गांव म्हणून मालेगांव उल्लेखिलें
जातें. वर्षातून १ महिनाभर येथील जत्रा भरत असते. यावेळीं जनावरांचा मोठा
व्यापार होतो.

उनकेश्वर (नांदेड)

श्रीरामचंद्र प्रभु पंचवटीस मेले, तेव्हां त्यांची पायवाट उनकेश्वरापासूनच

गेलेली आहे. हा गांव किनवट तालुक्यांत आहे. वाल्मिकी अरण्यकांडांत रामचंद्राच्या प्रवासाची जी पायवाट सांगितली त्यांत शरभंगाश्रम (उनकेश्वर) याचा उल्लेख केला आहे. या स्थानाला पूर्वी शरभंग आश्रम म्हणत असत. या ठिकाणी शरभंग ऋषि राहात असत. देवालयजवळचीं कुंडें श्रीरामचंद्रांनीं शरभंगाच्या सेवेसाठीं निर्माण केलीं. शरभंगाचा आश्रम पैतृगंगेच्या तीरावर वसलेला आहे. येथें उष्ण पाण्याचे झरे आहेत. या उष्णोदकाचें स्नान केल्यानें कुष्ठादि चर्मरोग नाहीसे होतात. या पाण्यांत गंधक असून तें औषधिदृष्ट्या उपयुक्त असल्यानें नेहमी रोगी लोकांची ये जा चालूं असते. त्रिसुदेव नाईक यांनीं येथील शिवालय शके १२०१ मध्ये बांधल्याचा उल्लेख येथील शिलालेखांत सांपडतो.

बासर (नांदेड)

गोदावरीच्या कांठचें हें गांव. प्रत्येक वर्षीं यात्रा भरते. त्रिवेणी संगमावर हिंदु अंत्यसंस्कार ज्या भावनेनें करतात. त्याच भावनेनें या स्थानावर हिंदु मृत बाह्यावर कर्म संस्कार करतात व अस्थिविसर्जन करतात.

बीड

जिल्ह्याचें प्रमुख ठिकाण. पूर्वी या शहरास ' दुर्गावती ', ' चंपावती ' अशीं नांवें होतीं. कंकाळेश्वराचें मंदिर प्राचीन व ऐतिहासिक स्वरूपाचें असून प्रेक्षणीय आहे. येथील गुप्त्या प्रसिद्ध आहेत. हें शहर बेंडसूर नदीचें कांठीं आहे. शहराजवळ जी विहीर आहे तिचें पाणी कधींच कमी होत नाहीं, अशी तिची ख्याति आहे.

अंबेजोगाई (बीड)

मराठवाडाचांत देवीचीं म्हणून जीं स्थानें आहेत, त्यांत हें एक प्रमुख आहे. विवेकसिंधूचें मंथन करणारे श्री मुकुंदराज अंबेजोगाईचेच. घोडदरीच्या प्रचंड खोऱ्यांत मुकुंदराजांच्या समाधीपासूनच जयवंती नदीचा प्रवाह खळाळून निघतो. निसर्गाचें अमाप सौंदर्य तिथें विखुरलें आहे. श्री दासोपंतांनीं मराठी शारदेची महापूजा अंबेजोगाईसच आरंभिली होती. काश्मीरच्या शालीनें मान खाली घालावी अशी मराठी शारदेची पासोडी येथेंच निर्माण झाली. दासोपंतांची पासोडी म्हणजे मराठी शारदेच्या अंगावरील महावस्त्र होय. विवेकसिंधूतून परमामृत काढणारे मुकुंदराज, आणि गीतार्णव व षडार्णवांचा महासागर निर्माण करणारे दासोपंत ! या दोघांच्या वास्तव्यानें अंबेजोगाई पावन झाली आहे.

परळी वैजनाथ (बौड)

परळी वैजनाथला श्री वैजनाथाचें मंदिर आहे. घरीं आलेल्या अतिथीची विच्छा प्रमाण मानून पोटच्या गोळ्याला बळी देणारा श्रियाळ राजा येथलाच, आणि त्याची कांतीपुरी म्हणजेच परळी वैजनाथ होय ! भारतीयांच्या आतिथ्य-शीलतेची गंगा येथेच दुधडी भरून वहात आहे. श्रीजगमित्र नागा यांनीं आपल्या काव्याची राहुटी येथेच टाकली आहे. वैजनाथांच्या देवळावर मल्हारराव होळकर यांचा दगडी पुतळा बसवून आपल्या श्रद्धेची महापूजा अहिल्याबाभींनीं येथेच सादर केली आहे. शककर्ता छत्रपतींपासून पेशव्यापर्यंत साऱ्या मराठ्यांच्या घन्यांनीं आपली भाव अंजुलि अिथें वाहिलेली आहे. घोड्याची टाप पाण्यांत न भिजवतां पुण्याचा रस्ता शोधणारा माणिक या परळी वैजनाथचाच. हा रस्ता अद्यापहि " माणिक दंड " या नांवानें ओळखला जातो. ◆ ◆ ◆



दातांची योग्य निगा

- ✽ शुभ्र दांत
- ✽ मजबूत हिरड्या
- ✽ प्रश्र्बता
- ✽ दुर्गंधी विरहित

इया शर्वगोष्ठी गल्लान तेलीं साधणारा करितां
फक्त नियमितपणें 'श्वस्तिक' दूध पावडर
वापरातुम्हांस त्याचा परिणाम त्वरित दिसेलच!

श्वस्तिक काळी दूध पावडर
वाडळी व नवघण एकट
क एम प्राइव्हेट लिमिटेड

मराठवाड्यांतलें

यात्रा,

उरूस,

मेळावे—

आपल्याला आदर वाटणाऱ्या व्यक्तींबद्दल—स्थळांबद्दल कृतज्ञता व्यक्त करण्यासाठीं, त्यांची आठवण ठेवण्यासाठीं यात्रा, उरूस, मेळावे वर्षानुवर्षे भरतात. बराच मोठा समाज अशा प्रसंगीं जमतो. व व्यापारी उलाढाल मोठ्या प्रमाणांत होते. पुढील माहिती व्यापार वाढविण्याच्या दृष्टीनें उपयुक्त ठरेल, असा विश्वास वाटतो —

(पुढें दर्शविलेल्या तक्त्यांत यात्रा वा उरूसस्थळांपासून रेल्वे स्टेशन लांब असेल त्या रेल्वे स्टेशनाची नोंद केलेली नाही.)

स्थान	नाव	तिथि	तालुका	स्टेशन
जिल्हा-औरंगाबाद				
जांब	समर्थ रामदासांचें जन्मस्थान.	माघ वद्य ९.	अंबड.	
खुलदाबाद	खा. मुंतखोवोद्दीन.	७ रविलावल.	खुलदाबाद.	दौलताबाद.
"	सै. जैनुद्दीन.	२५ रविलावल.	"	"
"	जर्जरीबक्ष.	४ रविलावल.	"	"
कचनेर	पारसनाथ.	कार्तिक ५.		विक्कलठाणा
दौलताबाद	वहाउद्दीन.	१५ सफर.	दौलताबाद.	औरंगाबाद.
औरंगाबाद	निजामुद्दीन.	१३ जिल्काद.	औरंगाबाद.	"
औरंगाबाद	रोकडा हनुमान	श्रावण १०	"	"
चामरखार	खंडोबा नवमी	मार्गशीर्ष ७		"
दाहरगांव	देवी मानादेवी.	चैत्र १०		"
वेरळ	घृष्णेश्वर.	महाशिवरात्र.	खुलदाबाद.	वेरळरोड.
म्हैसमाळ	देवी.	माघ शु. १५.	"	"
सातारा	श्रीखंडोबा.	मार्गशीर्ष शु. ६.	औरंगाबाद	
कन्नड		२ शव्वाल.		
चिखलठाणा	रामजन्म	चैत्र शु. ९.	कन्नड.	
चिंचोळी लिंवाजी	देवी.	फाल्गुन.	"	
करंजखेडा	"			
वैजापूर	वैजनाथ.	चैत्र वद्य ३०.	वैजापूर	रोटेगांव.
"	एकनुद्दीन.	२७ सफर.	"	"
लासूर	दुर्गादेवी.	चैत्र ५.	"	लासूर
वाकला		शेष शु. १०.	"	
गाढे पिंपळगांव	बालाजी		"	
सावखेड		महाशिवरात्र.		
रोना	सै. अल्लाउद्दीन	२५ बहमन	औरंगाबाद	औरंगाबाद
बेभागांव	रेणुकादेवी.	चैत्र व. १	"	"
पैठण	एकनाथांचें जन्मस्थान.	फाल्गुन व. ६.	पैठण	"
जळगांव	देवी.		"	

स्थान	नाव	तिथि	तालुका	स्टेशन
घेंदूरवाडा	वलिमिया.		गंगापूर	
उंडनगाव	श्री बालाजी.	वैशाख.	शिल्लोड	
म्हसले	श्री भिकनशा वली.	वैशाख शु. १५.	"	
आनवा	श्रीविठ्ठल.	माघ	भोकरदन	
बढोद-तांगडा	देवी		"	
बनोटी	श्रीशंकर	महाशिवरात्र	सोयगांव	
सोयगाव	श्रीराम	चैत्र शु. ९	"	

जिल्हा-बीड

पातखुड शरीक	दर्गा-त्रोंदेरशाह	२३ रविसानी	बीड	परळी
बीड	कोचकशाह	१ रविलावल	"	जालना
मंजलेगांव	साजा बंदेनवाज	१७ दय	"	परळी
अंबेजोगाई	योगेश्वरी	मार्गशीर्ष शु. १५	मोमिनाबाद	"
परळी	बंजनाथ	माघ व. १३	"	"
पांडोले	नारायण	कार्तिक शु. १५	"	जहारें
दातगांव	मार्वन देवी	माघ शु. १५	"	परळी

जिल्हा-नांदेड

बासर	सरस्वती देवी	माघ व. १३	नांदेड	बासर
कोळंबी	दत्तात्रय	कार्तिक शु. ११		उमरी
हदगांव	"	मार्गशीर्ष शु. १५		वारदा
कंधार	सैदुद्दीन	१५ रज्जब		नांदेड
मालेगांव	खंडराज	मार्गशीर्ष शु. १४		"

जिल्हा-परभणी

भौंढा	मागनाथ	महाशिवरात्र		चौडी
गंगाखेड	बालाजी			गंगाखेड
कोलसा	खंडोबा	माघ शु. ७		हिंगोली
खैरी	"	फाल्गुन वद्य १०		"

स्थान	नांव	तिथि	तालुका	स्टेशन
-------	------	------	--------	--------

जिल्हा--उस्मानाबाद

यरमळा	महेश्वरी	चैत्र शुद्ध १४		येडसी
रामखंड	पारसनाथ	मार्गशीर्ष शु. ९		बाशी
उस्मानाबाद	शमसुद्दीन शाह	१५ रज्जब		येडसी
तेर		चैत्र व. ९		औसाराड
सुळजापूर	तुळजा भवानी	नवरात्र		सोलापर
सोनगारी	जैनुद्दीन साहेब	१७ जिल्हेज		बाशी
कोहिनूर	जिदाशाह मदारशाह	१८ जमादिलावल		गुंजोटी

Kindly Visit-New fashions

Electric Dry-Cleaners

Machali Khadak; AURANGABAD-Dn.

Equipped with the latest American and Swedish Electric Machines to give you the best and prompt service. Real dry-Cleaning with Petrol-stain removing with steam.

Delivery within 4 days.

सुंदरता, सौंदर्यापेक्षांहे आपण अंगावर घातलेल्या
कपड्यावर अवलंबून आहे !!

औरंगाबाद सिल्क मिल्सची

△ सुंदर व वेगवेगळ्या डिझाईनची

△ आपल्या त्वचेच्या रंगाला साजेसी विविध रंगाची

△ मुलायम, पडक्या रंगाची व टिकाऊ

रंगीन पातळे व ब्लाऊज शिट्स

खरेदी करा !!

चादर, ब्लाऊज पिसेस, पातळे खरेदी करतांना.



औरंगाबाद सिल्क मिल्सचे ट्रेडमार्क पाहून खरेदी करा

सोल एजंट- औरंगाबाद साडी डिस्ट्रीब्युटर्स

औरंगाबाद सिल्क मिल्स कंपाऊंड

पैठणरोड, औरंगाबाद.

मराठवाडा
सर्व एजंट्स :-

हिरालाल ईश्वरदास, कलॉथ मर्चंट,
चौक बाजार औरंगाबाद.

औरंगाबाद स्टॉकिस्ट:- १) औरंगाबाद सिल्क शोरूम, स्टेशनरोड.

२) औरंगाबाद सिल्क मिल्स फॅब्रीक, चौक बाजार.

३) फॅशन सेंटर, चौक बाजार.

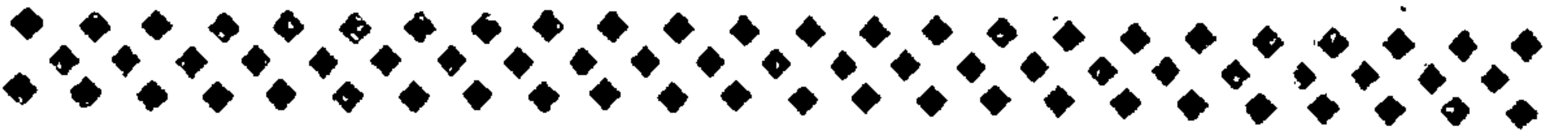

मराठवाड्यांतलें

सन्त

आजें

कवि

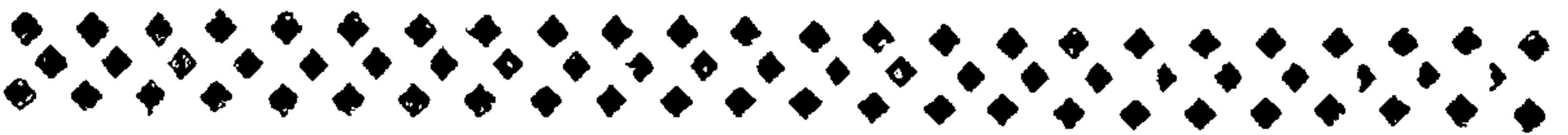

— येथें कर माझे जुळती !!

संतांच्या पदस्पर्शानें पावन झालेला हा मराठवाडा. संतवाणी-बरोबरच कवींचीं कवनेंही येथल्या वायुलहरींवर तरंगत आहेत. संत आणि कवि यांनीं आपल्या लेखनांनै स्वधर्म, स्वत्व व संस्कृति यांची जोपासना केली, त्यांनीं जे कष्ट सहन केले, त्यामुळेंच मानव समाज जगला आणि प्रगत झाला. या संतांचें, शारदा-भक्तांचें, कर्तृत्ववंतांचें उपकार जगाला विसरतां येणार नाहीं. समाजकंटकावरोबर समाज-रक्षकही जगन्नियंता भूतलावर पाठवित असतो. या सज्जनांच्या अतूट परंपरेमुळें जीवनमूल्यें पुनः पुन्हां शिकविली जात आहेत. अधःपतित समाजाला दिलासा मिळत आहे. हे संत एकाच ठिकाणीं राहणारे, एकच कार्य करणारे असले तरी त्यांना स्थळाचें व काळाचें बंधन नाहीं. त्यांचें कार्य सार्वदेशिक व सार्वकालिक असतें, आपण त्यांच्या-मागें संकुचितता चिकटवितो. विशाल दृष्टीला लहान बनविण्याचा प्रयत्न आपण अहंकारी बनून करीत असतो, आपण त्यांना स्थळाचें बंधन घालतो आणि ठरादिक कालाची फूटपट्टी त्यांच्या कर्तृत्वाला लावण्याचा हास्यास्पद प्रयत्न करतो. श्री मुकुंदराज, ज्ञानेश्वर, एक-नाथ, दासोपंत, मुक्तेश्वर, समर्थ आदि संत व कवि मराठवाड्यांत जन्मले, पण त्यांचें अवघें जीवित कार्य महाराष्ट्राकरितां-भारताकरितां साऱ्या मानवतेकरितां घडलें. समाजानें या कर्तृत्ववंतांचा छळ केला पण त्यांनीं माऊलीच्या प्रेमानें सारें कांहीं सहन केले. असे कर्तृत्वाचे गौरी-शंकर वारंवार उदयास येतात हेंच राष्ट्राच्या जिवंतपणाचें लक्षण होय. ही परंपरा कशी टिकली याचेंच हें नम्र विवेचन आहे. अर्थात कार्यपरत्वे हें विवेचन मराठवाड्यापुरतें मर्यादित आहे. -

मुकुंदराज (इ. स. ११२८-१३००)

मराठीचा अष्ट ग्रंथकार म्हणून मुकुंदराजांना परंपरेने मानण्यांत येते. मुकुंदराजांच्या स्थळ-काल निश्चितीबद्दल संशोधकांत बरेच मतभेद आहेत. अंबेजोगाजीचा राजा जयतपाळ यांच्यासाठी ' विवेकसिंधु ' लिहिल्याचा उल्लेख श्री. चित्राव यांनी मध्ययुगीन चरित्र-कोशांत केला आहे. तर यक्षदेव वृद्धान्वय ' अन्वयसार ' या महानुभाव ग्रंथातून राजोरारोहणे झाडी मंडळाचा राजा शारंगधर यांच्यासाठी ' विवेकसिंधु ' लिहिल्याचा आधार सांपडत आहे. मुकुंदराजांच्या समाधिबाबतहि असाच वाद निर्माण झाला आहे. वैतुलजवळच्या खेडले या गांवच्या पडक्या किल्ल्यामध्ये ही समाधि आहे. अंबेजोगाईस त्यांच्या पादुका असल्याचे विवेचन श्री. सिद्धेश्वरशास्त्री चित्राव करित आहेत. (मध्य-युगीन चरित्रकोश) ' विवेकसिंधु ' ची भाषा ज्ञानेश्वरीपेक्षा सोपी व वरीच अर्वाचिन वाटते. नाथपंथी मुकुंदराजांच्या या ग्रंथांत योगानुभवाचे व गुरुभवतीचे गूढवादी परंपरेला शोभेल असे वर्णन आहे. संसारिकासाठी त्यांनी सगुणभक्तीचा राजयोगच प्रतिपादिला आहे. वेदांत व योग यांचा पुरस्कार करणाऱ्या मुकुंदराजांचा संन्यासावर किंवा कर्मठपणावर भर नाही. बदीस्त आणि तर्कबद्ध रचने-वरून विवेकसिंधूकर्त्यावर पंडिती वळणाची छाप किती होती हे स्पष्ट दिसते. आणि एवढा सुश्लिष्ट आणि एवढा कांटेकोर बांधणीचा ग्रंथ मराठी साहि याच्या प्रारंभकाळीं कसा निर्माण झाला, याबद्दल अचंबा वाटतो.

◆ ◆ ◆

ज्ञानेश्वर

(१२७१-१२९५) (जन्मकालाबद्दल संशोधकांत मतभेद आहेत.)

महाराष्ट्र शारदेचा हा कंठमणी. मराठीची वाङ्मय-सरिता ज्ञानेशांच्या ज्ञानेश्वरीपासूनच वाहू लागली. ज्ञानेश्वरांनी आपली ज्ञानेश्वरी वयाच्या अवघ्या १५ व्या वर्षी लिहिली-सांगितली. संस्कृतच्या बंधनांत अडकून राहिलेली गीता, साध्या मराठमोळ्या माणसाला कळावी म्हणून ' अमृतातेही पैजा जिंके ' अशा मराठीमध्ये लिहिली. पसरत जाणाऱ्या साधुसंतांच्या वर्तुलाकृति सभेमध्ये गुरु निवृत्तिनाथ हे अग्रस्थानी बसले आहेत. व त्यांच्यासमोर बसून सभोवार बसलेल्या श्रोत्यांच्यापुढे आपण गीतेचा अर्थ सांगत आहोत, असे कळवून ज्ञानेश्वरांनी

ज्ञानेश्वरीची उभारणी केली आहे. या ग्रंथाची भाषाशैली अति प्रेमळ आहे. प्रत्येक ओवीमध्ये प्रसाद खचून भरला आहे. शब्दसृष्टीने निर्माण केलेले विनतोड चित्र पाहून वाचकाला एक प्रकारचा मोह पडतो. व तो या कल्पना तरंगांत डोलू लागतो. ज्ञानेश्वरांची उपमा देण्याची धाटणी. भितकी उत्कृष्ट आणि सरस आहे की, वाचकांच्या मनांत कवींच्या कल्पना पूर्णपणे विवून जातात. व विषयाशी तादात्म्य पावून वाचक देहभान हरवून जातो. एक उपमा देऊन जेथे अर्थाची उणीव राहते, तेथेच दुसरी, तेवढ्याने पूर्तता नीट न झाल्यास तिसरी, असा उपमांचा पाऊस पडत असतो. पण उगाच उपमांचा वर्षाव नसतो. अर्थ आणि उपमा यांचा जडाव नीट जडला की, ज्ञानेश्वरांची प्रतिभा पुढे सरकते. ब्रह्मदेवाने निर्मितेच्या सृष्टीमध्ये जीर्णत्व आणि नाश हे आहेत. पण ज्ञानदेवांच्या शब्द-सृष्टींत जे निर्माण झाले, त्याला जीर्णत्वहि आणि नाशहि नाही. ते वाईटहि होत नाही, आणि लयहि पावत नाही. ज्ञानदेवांच्या कल्पनावृक्षांच्या वागेतील पुष्पे कधी कोमेजत नाहीत की, त्यांचा परिमल कमी होत नाही. अशा या वाग्वल्ल-रीच्या वाटिका आहेत. त्यांच्या फुलांचा बहर सदा सर्वकाळ बहरलेला असतो. अशी ही वाग्जयंतीमाला मराठी शारदेच्या कंठांत ज्ञानेशांनी घातली आहे. ज्ञानेश्वर प्रारंभींच " मी हें सारस्वताचें गोड झाड लावत आहे. तरी तुम्ही याची फळे प्रेमाने खडून घ्या. या मराठीच्या नगरी ब्रह्मविद्येचा सुकाळ करीन. येथे संस्कृत आणि मराठी भाषांना एकाच सिंहासनावर बसवीन. " असे प्रति-पादन करतात. ज्ञानेश्वरांची भूमिका रेखीव व कांटेकोर ग्रंथरचना करणाऱ्या भाष्यकाराची नसून शुद्रातिशूद्रांना गीतार्थाची मेजवानी देणाऱ्या रससिद्ध कवी-श्वराची आहे. अमृतानुभव, योगवासिष्ठ, आत्मानुभव, नमन, उत्तर पत्रिका, पंचमुद्रा, चांगदेव पाल्पटी आदि ग्रंथरचनाही प्रसिद्ध आहे. मराठवाड्याच्या आपेगांवच्या भूमीने या सुपुत्रास जन्म दिला. याचा मराठवाड्यास-महाराष्ट्रास अभिमान वाटतो.



जनार्दन स्वामी

हे अगदी कडकडीत दत्तोपासक होते. याचे मूळ घराणे चाळीसगांवचे. तेथील वतनदार देशपांडे. शके १४२६ मध्ये जन्म झाला. वयात आल्यावर ते पैठणास राहू लागले. देवगिरीच्या किल्ल्याच्या कारभारीपणाचे काम यांचेकडे होते. आपली सरकारी नोकरी सांभाळूनदेखील श्रीश्वरोपासनेत असत. यांना पर-

मेश्वराचा साक्षात्कार झाला आहे अशी त्यावेळच्या लोकांची दृढ समजूत होती. यांचे कांहीं अभंग व पदे आहेत. श्रीदत्तस्तुतिपर त्यांचा ग्रंथ असल्याचे सांगतात. पण तो आज उपलब्ध नाही. पंचीकरण किंवा आत्मानात्म विवेकसार हा ओवीबद्ध ग्रंथ अलिकडे उपलब्ध झाला असल्याचे प्रा. तुळपुळे सांगतात. देवगिरी-दौल-तावादेस यांची समाधि आहे. या पुरुषाचे नांव ग्रंथरचनेपेक्षा त्यांच्या शिष्य समुदायामुळेच महाराष्ट्रांत अजरामर झाले आहे.

◆ ◆ ◆

एकनाथ [इ. स. १५४८-१५९८]

ज्ञानेश्वरांच्या खालोखाल प्रसिद्ध असलेला हा सन्तकवि. वारकरी पंथांत ज्ञानेश्वरीच्या खालोखाल एकनाथांच्या भागवताला मान आहे. जन्मही पैठणचा आणि मृत्युहि पैठणचाच. देवगिरीचे जनार्दनस्वामी एकनाथांचे गुरु. प्रत्येक काव्याच्या शेवटी 'एका जनार्दनी' असा उल्लेख करून एकनाथांनी आपली गुरुभक्ति व्यक्त केली आहे. चतुःश्लोकी भागवतावरची टीका एकादशस्कंध भागवत, रामायण, रुक्मिणी स्वयंवर, अनेक पौराणिक आख्यानें एकनाथांनी निर्मिलीं. एकनाथांचीं भांड आणि गारुड हीं तर प्रसिद्धच आहेत. पण यापेक्षां महर्वाची कामगिरी म्हणजे एकनाथांनीं शुद्ध केलेली ज्ञानेश्वरी. "ग्रंथ पूर्वीच अतिशुद्ध । परि पाठांतरे शुद्धबद्ध । तो शोभांनि एवंविध । प्रतिशुद्ध सिद्ध ज्ञानेश्वरी ॥" असा स्पष्ट उल्लेख ज्ञानेश्वरीच्या नव्या प्रतीमध्ये आहे. आणि हीच आवृत्ति आज लोकांपुढे आहे. मराठी भाषेचा एकनाथांना फार अभिमान होता. मराठीची योग्यता वाढावी म्हणून त्यांनीं मुद्दाम मराठींतच ग्रंथरचना केली. फाल्गुन वद्य ६ ही एकनाथ षष्ठी म्हणून महाराष्ट्र आदरानें पाळतो.

◆ ◆ ◆

मुक्तेश्वर [इ. स. १५७४-१६४५ सुमार.]

एकनाथांचा हा नातू. एकनाथांच्या गोदा नावाच्या मुलीचा हा मुलगा. भक्ति संप्रदायांतून स्फूर्ति घेऊन केवळ काव्यानंदाच्या हेतूनें कलाविलामांत रंगून गेल्यामुळे मुक्तेश्वर हा महाराष्ट्र कवि-मालिकेमध्ये अजरामर झाला आहे. संतपणाची वा महंतपणाची कसलीच उपाधि मुक्तेश्वरांच्या पाठीं नाही लहानपणापासून वास्तव्य पैठणलाच आजोळीं होते. त्यामुळे प्रत्यक्ष नाथांच्या

तालमीतच मुक्तेश्वरांचे शिक्षण झाले. मुक्तेश्वरांचे भारत म्हणजे महाराष्ट्र साहित्यातील कोहिनूर होय. ओवीबद्ध भारताची पांच पवे, इलोकबद्ध संक्षेप रामायण, हरिश्चंद्र, अतमुख रावण वध, गजेंद्रमोक्ष, विश्वामित्र भोजन, आदि अनेक ओवीबद्ध ग्रंथरचना मुक्तेश्वरांनी केली आहे. कलत्मक रितीने कथानिरूपण हे मुक्तेश्वरांच्या काव्याचे प्रधान वैशिष्ट्य. सुन्दर कल्पना, गोंडस शब्द, हृदयंगम अलंकार जेथे जेथे आढळले तेथून वेचून मुक्तेश्वरांनी आपल्या काव्यांत गुंफले आहेत. निरनिराळ्या फुलांतून मधमाशीने मधाचा एक एक थेंब आणून मधाचे उत्तम मोहोळ बनवावे, आणि मग कोणता थेंब कोणत्या फुलांतला हे ब्रह्मदेवालाहि ओळखू येणार नाही. तीच अवस्था मुक्तेश्वरांनी वेचून आणलेल्या शब्दांची आणि कल्पनांची. त्यांच्या या काव्य मोहोळांत झाली आहे. मुक्तेश्वरांची वाग्वल्लरी विश्वेश्वरांच्या कृपा-सलिलाने ओलावून तिला स्फूर्तीचे कोंब फुटले, व शब्द-सुमनांचे फुलोरे आले म्हणजे त्यांतील परागांनी वाचक आणि श्रोते 'शब्द मोति-याचा चारा चरत' तेथे धुंदून राहतात. आणि मग मुक्तेश्वरांची कल्पनाहि तेथेच नादावून जाते. व मन मानेल तशी बागडू लागते. मुक्तेश्वरांच्या ग्रंथरचनेची पारायणे महाराष्ट्र मोठ्या भक्तिभावाने करतो. मुक्तेश्वरांसारखा अस्सल कलावंत पैठणच्या मातीमध्ये लहानपणी खेळला आहे, गोदासाईचे पाणी प्याला आहे म्हणून मराठवाडाचा मान अधिकच ताठ होते. ♦ ♦ ♦



सुर्य-प्रसूति वटिका

स्त्रियांचे हे रॉनिक गरोदरपणीं नियमित घेण्याने प्रकृति उत्तम रहाते. प्रसूति सुखावह होऊन पाळलेदार बालकाची निपज होते. गर्भपाताची प्रवृत्तीही या औषधाने नाहीशी होते.

भाद्रिती पत्रक मागवा

श्रीकृष्ण होमिओ फार्मसी,
२२ बुधवार पेठ, पुणे २

TOM & HAY LTD

सूचिपत्र आजच मागवा.

दासोपंत (इ. स. १५५१-१६१५)

महाराष्ट्रास दासोपंतची प्रथम ओळख कै. राजवाडे यंनों करून दिली. सात्कालीन परिस्थितींत दासोपंत मशहूर असले तरी लोकांच्या उदासीनतेमुळे त्यांची ग्रंथरचना प्रकाशांत येऊं शकली नाही. सर्व साधारण दासोपंतांची एकदशांश ग्रंथरचना आज उपलब्ध झाली आहे. आणि उरलेली नऊदशांश ग्रंथरचना झपाट्याने काळाच्या मुखीं पडत आहे. वास्तविक सरकार आणि जनता यांचे या प्रकरणीं लक्ष जरूर वेधविलें पाहिजे. असो.

दासोपंत हे मूळचे बेदरच्या बहामनी राज्यातील नारायणपेठ येथें राहणारे गालवगोत्री देशस्थ ब्राम्हण. यांचे वडील दिगंबरपंत हे नारायणपेठचे देशपांडे होते. दुष्काळाच्या वर्षी बादशहाला वार्षिक रसद पोंचविली गेली नाही म्हणून बादशहानें दासोपंतास ओलीस म्हणून ठेवले. व १ महिन्याच्या मांत रसद न आल्यास दासोपंतांना बाटवून मुसलमान करूं अशीहि धमकी दिली. आधींच दासोपंतांचें चित्त ईश्वरचरणीं, तशांत हें सुलतानी संकट आलें. यावेळीं दासोपंतांनीं संकट निवारार्थें म्हणून जी आराधना आरंभिली त्यांतून जें वैराग्य आलें तें कायमचेंच ! हे नेहमीं अंबेजोगाई (मोमिनाबाद) येथें राहात. दासोपंतांची ग्रंथसाधना अक्षरशः अपरिमित्त आहे. गीतार्णव आणि पदार्णव या दोन साहित्य अर्णवांचा हा निर्माता. गीतार्णव ही फार मोठी आणि विस्तृत अशी गीतेवरची टीका आहे. आजपर्यंत प्रसिद्ध झालेल्या सर्व मराठी टीकेमध्ये हिच्याएवढी मोठी दुसरी टीका नाही. दासोपंत नीं दूर डोंगरांत बसून केवळ कडलंबाचीं पानें व फळें खाऊन हा गीतार्णव निर्माण केला. याच्या रचनेस २० वर्षे लागलीं, अशी समजूत आहे. पंचीकरण ही ग्रंथरचना धसलेली पासोडी तर आज अति जीर्ण झालेली आहे. श्री. रामभाऊ कुळकर्णी यंनों मात्र या पासोडीची प्रतिकृति तयार करून ठेवली आहे. ही त्याची मराठीची महान् सेवाच मानावी लागेल. मराठी भाषेची ताकद, तसेंच ती भाषा वापरण्याची पंतांची हातोटी, त्यांची गोड वर्णनशैली, भाषाप्रभुत्व यांची त्यांच्या ग्रंथरचनेंत चागलीच ओळख पटते. दासोपंतांचीं वर्णनें अितकीं यथातथ्य आहेत कीं, त्यांचें तें चित्र वाचकापुढें उभेंच ठाकतें. बारीक सारीक छटा नुसत्या शब्दानें दाखवून देणारें दासोपंतांचें शब्दचित्र कुशल चित्रकाराच्या कुंचलीशीं स्पर्धा करीत आहे, कीं काय असें वाटतें. मराठवाड्याचा हा शब्दप्रभु. याचा सान्या महाराष्ट्राला अभिमान.

रामदास (अि. स. १६०८-१६८२)

रामदासांची जन्मभूमि जांब; तपोभूमि टाकळी; कर्मभूमि परळी-सज्जन-गड. वास्तविक संबंध भारत हीच त्यांची कर्मभूमि, पण एकाच ठिकाणी राहून त्यांनी सारीं सूत्रें हालविलीं म्हणून कर्मभूमि परळी-सज्जनगड म्हटलें, एवढेंच. महाराष्ट्राच्या श्रद्धावान भूमिमध्ये अनेक संतांनी निवृत्तीचे मळे लावले, आणि निवृत्तीवादाचें अमाप पीक काढलें निवृत्तीच्या प्रवृत्तीचीं फळें कशीं येणार ? ज्या-प्रमाणें तुळस कितीहि पवित्र असली तरी ती आंब्याचें किंवा बांबूचें कार्य करणार नाही. त्याप्रमाणें जनजागृतीसाठीं प्रवृत्तीवादाचाच प्रचार आणि प्रसार केला पाहिजे, हें समर्थाना ओळखलें. शिवकालीन प्रवृत्तीशीं आणि आकांक्षासाठीं पूर्णतया समरस झालेले समर्थ रामदास हेच एक संत-कवि होते. तत्कालीन राजकीय परिस्थितीविषयीं अितर संतापेक्षां रामदास अधिक जागरूक असत. राजकीय बाबतीं-तला समर्थांचा वटा वैचारिक किंवा सांस्कृतिक स्वरूपाचाच होता. धर्म-रक्षणार्थ स्वातंत्र्य-संपादन हें ध्येय जनतेपुढें ठेवून स्वतःच्या प्रभावी नेतृत्वानें तें ध्येय साकार करविलें. समर्थांच्या वेळची तात्कालीन परिस्थिति ध्यानीं घेतां समर्थांचें हें कार्य अजोड ठरतें. साऱ्या राजकारणाला स्वतःच्या वैचारिक पण सुस्पष्ट नेतृत्वानें एक वेगळें वळण दिलें. आणि अितिहासाचीं पानें उलटविलीं. असा महापुरुष मराठवाड्यानें दिला आहे, हें नाकारून चालणार नाही. मराठवाड्याचे हें ऋण महाराष्ट्र कसा विसरेल ?



श्रीधर (अि. स. १६५८-१७२९)

लहानापासून थोरापर्यंत, अठरा पगड जातींमध्ये सर्व स्त्री-पुरुषांचा आवडता असा श्रीधरखेरीज दुसरा ग्रंथकार नाही. यांचें मूळ घराणें खडकी-औरंगाबादेचें. नोकरीपरत्वे स्थलांतर करावें लागलें. खडकी सोडली पण खडकीचा अभिमान काहां श्रीधर विसरले नाहीत. “ आम्ही ‘ खडके ’ आमुची किर्तन-गंगा पुरातन हो ! ” असें श्रीधर अभिमानानें सांगतात. रामायण, महाभारत, अितर पौराणिक आख्यानें, संक्षिप्त, सुबोध, रसाळ अशा स्वरूपांत कथाप्रिय वाचकांपुढें ठेवलीं. श्रीधरांना कतत्वशाली वंशपरंपरा आणि गुरुपरंपरा लाभली होती. नामदेव तुकोबाचे अभंग पसरले खरे पण ते फक्त पुरुषांच्या तोंडीं राहिले, पण श्रीधरांची

ग्रंथरचना बायका-मुलेंदेखील ऐकूं लागलीं, आणि त्या आनंदांत डोलूं लागलीं. जें कथानक सांगावयाचें ते परिस्थितीच्या आणि वयाच्या श्रोत्याला अनुरूप होईल, व त्याच्या मनोविकाराला बरोबर पटेल, असें करून संगण्याची हातोटी श्रीधर बरोबर जाणत असत. हरिविजय, रामविजय, पांडवप्रताप यांचीं पारायणें चातुर्मासामध्ये घरोघरीं होत असतात.

◆◆◆

कृष्णदयार्णव [अि. स. १६७४-१७४०]

यांचें मूळचें नांव नरहरी. कन्हाडनजीकच्या कोपरुड गावचे हे रहिवासी श्रीरंगजेबाच्या स्वारीमुळें साऱ्या महाराष्ट्रभर घुमाकूळ माजला होता. या परचक्राच्या फेऱ्यांत नरहरीनें कोपरुड सोडलें. आणि फिरत फिरत अंबेजोगाईस त्यांनीं आश्रय घेतला. गोविंदगुरुंचा उपदेश घेतला. व त्यांना कृष्णदयार्णव असें न व मिळालें. पुढें त्यांना रक्तपितीचा महारोग जडला. व्याधीनें शरीर जर्जर झालें. अशा स्थितींत त्यांनीं दशम स्कंधावरील टीका लिहिण्यास सुरुवात केली. संसारतापानें व शरीर व्याधीमुळें या कवीच्या ग्रंथरचनेवर खिन्नतेची छाया पडली आहे. तन्मयानंद-बोध या ग्रंथापेक्षां हरिवरदा या ग्रंथानेंच कृष्णदयार्णव विशेष प्रसिद्ध आहेत. स्वतः व्याधींनीं पोळत असतां वाङ्मय मोहिनीच्या गोड आलापांनीं श्रोत्यांना संसारतापाच्या दुःखाचा विसर कृष्णदयार्णवांनीं पाडला आहे. वयाच्या ५४ व्या वर्षीं हरिवरदा ग्रंथरचनेस सुरुवात केली. ज्या वयांत मनाचे आणि शरिराचे सर्व व्यापार शिथिल व्हावे, त्या वयांत अर्धा लक्ष ओवी संख्या असलेला ग्रंथराज निर्मावा, हें केवढें कर्तृत्व ! अंबेजोगाईस राहून त्यांनीं ही ग्रंथसाधना केली आहे. त्यांची ही ग्रंथसाधना अपुरीच राहिली होती. पण शरीरव्याधीनें जोर केला. देवाघरचें बोलाविणें आलें. आणि कृष्णदयार्णवाची समाधि पठण येथें आहे.

◆◆◆

भास्कराचार्य [जन्म अि. स. १११४]

प्रख्यात ज्योतिषशास्त्रज्ञ. मूळगांव " विडडालविड " म्हणजे बेदर किंवा बीड असावे. बेदर किंवा बीड हें भास्कराचार्याचें गांव नसावें असें रानकोशकारांचें मत आहे. पूर्व खानदेशांतील चाळीसगांवच्या नकृत्येस १० मैलांवर असलेल्या पाटणें या गांवीं भवानीच्या मंदिरावर एक शिलालेख आहे त्यावरून कळतें

कीं, भास्कराचार्यांचा नातू चंगदेव हा देवगिरीच्या सिंघण यादवांचा ज्योतिषि होता. भास्कराचार्यांचा प्रसिद्ध ग्रंथ म्हणजे सिद्धांत शिरोमणी. लीलावती, बीज-गणित, ग्रहगणित आणि गोल असे चार भाग असून प्रत्येक भाग म्हणजे गणिताच्या एकेक शाखेवरचा स्वतंत्र ग्रंथच होय.

चक्रधरस्वामी (अि. स. ११९४-१२७४)

चक्रधरनीं १२ वर्षे सातपुड्यांत काढल्यावर ३५ वर्षे महाराष्ट्रांतील तत्कालीन परिस्थितीवे अवलोकन करण्यासाठी पायीं परिभ्रमण केले. अर्थातच मराठवाडाचा ही भूमि त्यांच्या पदस्पर्शाने पावन झाली. धर्मचिं स्थान कर्मकांडाने घेतले असून लोक ची दिशाभूल होत आहे हे त्यांच्या नजरेस आले. श्रद्धावान जन-तेस मोक्षप्राप्तीचा मार्ग दाखविण्यासाठी चक्रधरांच्या मनाने ओढ घेतली. व पैठणला संन्यास दीक्षा घेऊन त्यांनी महानुभाव पंथाची स्थापना केली. महानुभाव पंथाची ध्वजा पैठणपासून अफगाणीस्तानपर्यंत गेली होती. महाराष्ट्रांतील महानुभाव पंथ आणि वाङ्मय य.चे महत्त्व मराठी वाङ्मयाच्या अभ्यासकाला सांगण्याची गरज नाह. महाराष्ट्राच्या सांस्कृतिक जीवनांतील एक मोठा कालखंड या महानुभाव पंथाने व्यापला आहे. हा पंथ पैठणास जन्मास आला म्हणून मराठवाडाचा उल्लेख मोठ्या गौरवाने इतिहास करीत असतो.

कृष्णदास मुद्गल

हे बहुतेक मुक्तेश्वरांच्या अगोदर होऊन गेले असावेत. कृष्णदास मुद्गल हे पैठणचे राहणारे होत. मुक्तेश्वरांप्रमाणेच अध्यात्म निवेदनापेक्षां कथानिवेदनावर व साहित्य निर्मितीवर यांचा विशेष भर होता. त्यांची ' रामायण-युद्ध-कांड ' ही ग्रंथरचना तत्कालीन परिस्थितींत अति लोकप्रिय होती. कृष्णदासांच्या या युद्ध-कांडांची पारायणे मराठेशाहींत किल्ल्या किल्ल्यावर होत असत. या ग्रंथाच्या पारायणाने युद्धसाभर्थ्य अंगां येऊन यश प्राप्त होते अशी त्या काळची समजूत होती. मराठ्यांच्या स्वाभाविक युयुत्सु वृत्तीला प्रोत्साहन देणारे हे वीररसप्रधान काव्य आहे. रामायणातल्या फक्त एका कांडावर एवढ्या विस्ताराने लिहिलेला मराठीत दुसरा ग्रंथ नाही.

विसोबा खेचर

हे पैठणजवळच्या मुंगीचें राहणारे असें ' सारस्वत ' कार म्हणतात, तर परभणी जिल्ह्यांतील औढ्याचे राहणारे आहेत असे प्रा. तुळपुळे म्हणतात. विसोबा कोठलेही असले तरी ते मराठवाड्याचेच आहेत हे निश्चित. विसोबा हे पेशानें व्यापारी असल्याने त्यांच्या अभंगामध्ये व्यावसायिक शब्द नेहमीं आढळतात, जानेश्वरानीं विसोबाला उपहासानें ' खेचर ' म्हटलें होतें, पण विसोबा योग मार्गात अितके प्रगत झाले कीं, हीच पदवी त्यांना शोभून दिसूं लागली. याच विसोबांनीं औढ्याच्या नागनाथाच्या देवळांत नामदेवाला शिर्वापिंडीचा विश्वव्यापक असा अनुभव दिला. त्याकाळीं व्यापाऱ्यामध्ये चालूं असलेल्या नंदभाषेमध्ये त्यांनीं कांहीं अभंग केले आहेत.

◆ ◆ ◆



तिच्या डोक्यांत उवा आहेत
तिच्याशीं खेळू नका !

पण 'उना' वापरल्याने उवा चटकन मरतात. 'उना' हें सुवासिक तेल असल्यामुळे औषध लावल्यासारखें वाटत नाही. शिवाय कपड्यांवर डागहि पडत नाहीत. 'उना' लावून मुलांचा आनंद परत मिळवा.



उना
उवा नाशक

निर्मिते ।

दि. कर्म फार्मसी प्रा. लि.
पुणे-३

PRATIBHA 59-1

मुंबई डेपो :- दत्तमंदिर, विद्यारामभाई वाडी,
ठाकूरद्वार रोड, मुंबई २

जगमित्र नागा

‘ जगमित्र राहे प्रतिष्ठानीं । द्रव्याचा व्यवसाय करुनि । अितकेंच नऱ्हे तर तो ‘ लक्षापति धनि ’ । असें जगमित्र नागाचे चरित्रकारांनीं म्हटलें आहे. एका-एकीं विपरीत काल आला. जवळ होते तें सर्व गेलें. द्रव्य गेल्यावर पत तरी कशी राहणार ? तीही गेली. शेवटीं ईश्वरास शरण जावून ईश्वरोपासना आरंभिली, जगमित्र नागाचे कांहीं अभंग व पदे उपलब्ध आहेत.

◆ ◆ ◆

नागेश

हा बालेघाटाकडील राहाणारा साधुपुरुष. सदासर्वकाळ अयाचित वृत्तीनें जगांत राही. सर्व प्राणीमात्रांत, सर्व वस्तूंचे ठायीं परमेश्वर भरला असून त्यांत कोणताहि भेदाभेद नाही, असें तो माना. जें मिळेल तें खावें. चांगलें किंवा घाण हा विकल्प मनांत न आणतां मिळेल तें पाणी प्यावें. मोरीतलें घाण पाणीहि गंगा-जलाप्रमाणें शुद्ध व पवित्र समजून घटाघट पीत असे. कोणी रेड्याचें ओलें कातडें दिलें तर तेंही तो पांघरी. सर्व वस्तु मंगल आहेत. सर्वव्यापी परमेश्वराखेरीज कांहीं रितीं नाहीं, अशी या साधुपुरुषाची भावना होती. तसा तो प्रचारहि करी.

◆ ◆ ◆

शिवदिननाथ (१६९८-१७७४)

शिवदिननाथ त्यांचा मठ व शिष्यपरंपरा पैठण येथें आहे. पैठण येथें गोदा-कांठीं शिवदिननाथांचा भव्य मठ अद्यापहि-आहे. शिवदिननाथ हे यजुर्वेदी कौशिक गोत्री ब्राम्हण. शिवदिननाथ लहानपणीं अति खोडकर आणि छांदिष्ट. त्यांच्या वडिलांनीं शिवदिननाथांना केसरीनाथांच्या स्वाधीन केले. केसरीनाथांच्या कडक शिस्तीमुळे या खोडकर मुलाच्या जीवनास नवें वळण लागलें. शिवदिननाथांनी मराठेशाहीची भरभराट पाहिली त्याचप्रमाणें पानिपतच्या संग्रामानें मराठेशाहीला बसलेला धक्काहि पाहिला होता. त्यांनीं आपल्या मठाची नीट व्यवस्था लावून त्यास चांगला व्यवस्थितपणा आणला. शिवदिननाथांची पद्यरचना मोठी ठसकेबाज आहे. ‘ विवेकदर्पण ’ आणि ‘ ज्ञानप्रदीप ’ हे दोन सांप्रदायिक ग्रंथ शिवदिननाथांनी

रचले. अस्पृश्याच्या हातून सरकारी पोते भरणा झाला म्हणून कांहीं तें द्रव्य विटाळत नाही. त्याचप्रमाणें यावनी भाषेमध्येदेखील ज्ञान विटाळत नाही. ' असा मार्मिक युक्तिवाद शिवदिननाथांनीं एके ठिकाणीं केला आहे.

◆◆◆

अमृतराय- (अ. स. १६९८- १७५३)

या कवीचा मराठवाड्याशीं फारच थोडा संबंध येत आहे. अमृतराय हे औरंगाबादच्या विसोमोरो या श्रीमंतांच्या पदरीं कारकून म्हणून काम करीत होते. परन्तु यांच्यासारख्या रंगेलांचे तेथें कसें काय जमणार ? " विसोमोरोला सांगा, पुरे तुझी नोकरी " असें म्हणून नोकरी सोडली, व भिक्षावृत्ति स्विकारली. एवढाच मराठवाड्याचा संबंध. पण एवढाच संबंध मराठवाड्याचें मन सुखविण आहे. या नांवाप्रमाणेंच गोड होती. त्याची बरीच प्रशंसा आहे. अमृतरायांचे कटमान डोलावली. अमृतरायनंतर अनेकून 'मुकुंद-धर' अन्वयाने 'मराठ' भाषे-अनुकरण केले आहे.

गोपाळनाथ [मृत्यु शके १६८८]

औरंगाबादेनजीक सलाबतपूर येथें गोपाळनाथराहात असत. गोत्र कौंडिण्य. वडिलांचें नांव गोविंद आणि आईचें नांव आनंदीबाई. गोपाळनाथांचा ' सिरामणी ' नांवाचा नऊ हजार ओव्यांचा एक ग्रंथ आहे. ' समाधिबोध ' ही लहान ग्रंथरचना आहे. गोपाळनाथांच्या धाकट्या भावानें गोपाळनाथांचें पद्यमय चरित्र लिहिलें आहे. गोपाळनाथांनीं त्रिपुटी येथें जिवंत समाधि घेतली.

◆◆◆

गोरा कुंभार [जन्म शके ११८९]

ज्ञानोबा-तुकोबांनीं महाराष्ट्रामध्ये जी अध्यात्मिक लोकशाही निर्माण केली, त्या लोकशाहीच्या मानकन्यांत गोरोबांचें स्थान बरेंच वरचें आहे. तत्कालीन संत-वर्तुळांत गोरोबा वयानें सर्वांत वडील होते. म्हणून सर्वजण त्यांना गोरोबा काका म्हणत. जसे वयानें श्रेष्ठ तसे वैराग्यांतहि श्रेष्ठ होते. मडकीं घड-

विण्यासाठी माती आणावी, ती मऊ होण्यासाठी पायाने तुडवावी, माती तुडवि-
तांना पंढरीनाथाचे नांव घ्यावे, आणि प्रेमाच्या आनंदांत तामन्तास डोलत
रहावे, असा गोरोबा काकांचा नित्यक्रम असे. गोरोबांची कांहीं अभंगरचना
प्रसिद्ध आहे. गोरोबा नामदेवाचा उल्लेख वारंवार प्रेमाने करतात. म्हणे गोरा
कुंभार, अनुभवाचा ठेवा । प्रत्यक्ष नामदेवा भेटलासी ॥ गोरोबांचा ज्ञाने-
श्वरांच्या संत मंडळामध्ये एवढा अधिकार असे कीं, नामदेव परमार्थात कच्चा
कीं पक्का ठरवितांना गोरोबा काकांचा शब्द प्रमाण मानला गेला. ' परब्रह्म
म्हातारा निवाला अन्तरी ' हे मुक्तावाशींचे उद्गार सार्थ वाटतात. गोरोबा हे
मराठवाड्यांच्या तेरचे राहणारे. मराठवाड्याची माती गोरोबा काकांनीं आपल्या
पांनीं तुडवली आहे. संतांच्या पावन धुळीमध्येच मराठवाड्यांचे मन

सते.

हा वा.

जगांत राही

कोणताहि ?

हा विकर

रेणुकानंदनाचा विठा

जलाप्रः या कवीचा काळ कै. राजवाडे शके १५०० च्या सुमारास असावा, असें
म्हणतात, हा कवि म्हणून जसा प्रसिद्ध होता तसा साधू म्हणूनहि प्रसिद्ध असे.
रेणुकानंदन हे गुरुचे नांव. पण आदराने कवीने ते नांव आपल्या नांवापुढे
जोडले, आणि रेणुकानंदनाचा विठा प्रसिद्ध झाला. विठा रेणुकानंदन देवी उगासक
असला तरी राम चरित्रावर त्याची फार भक्ति होती. याची कांहीं पदे सरदार
मिरीकर यांच्या बाडांत असल्याचे प्रा. तुळपुळे सांगतात.

गिरीधरस्वामी- (मृत्यू शके १६५१)

हे मूळचे राहणारे मिरजेत डील. समर्थशिष्या वायजाबाई हिचे हे शिष्य.
गिरीधर स्वामींनीं समर्थ रामदासांना प्रत्यक्ष पाहिले होते व त्यांचा सहवासहि
कांहीं काळ त्यांना घडला होता. ' समर्थ प्रताप ' ही त्यांची प्रमुख ग्रंथरचना
होय. या ग्रंथासह ४० ग्रंथ, दलोक हजार पंचराशे पद्ये अितकी यांची रचना
आज उपलब्ध आहे. रामदासी परंपरेमध्ये गिरीधरस्वामी अितकी ग्रंथरचना
अभ्य कोणाची नाही. बीड येथील सीताराम मठामध्ये गिरीधरांच्या ग्रंथांचा
संग्रह आहे. गिरीधरांना सारा दासबोध मुखोद्गत असावा, असें वर्णविणारी

टिपणवही त्याच मठामध्ये उपलब्ध झाली आहे. बीड जिल्ह्यांत अिट येथे त्यांची समाधी आहे.

नरसोबा

हलयाळी गांवच्या पाटलांचे हे चिरंजीव. आमरण ब्रह्मचारी राहून भालकी येथील रामदासी मठाचे अधिपति झाले. नरसोबांच्या जन्ममृत्यूचे सन उपलब्ध नाहीत. त्यांनी पेशवांची अखेर आणि अिग्रजांचा प्रारंभ पाहिला होता. भालकीच्या मठामध्ये नरसोबांच्या अभंगांची वही उपलब्ध झाली आहे. या वहीत चौवरी ५७ व दोचरणी ७९ मिळून १३६ अभंग आहेत.

मुकुंदसुत (शके १७१३-१७७३)

यांचे मूळचे नांव गोविंद श्रीनिवास देशपांडे हे संत कवि असून 'मुकुंद-सुत' या नावाने ते पद्यरचना करीत. त्यांनी वृद्धापकाळीं संन्यासाश्रम धारण केला व " नित्यानंद स्वामी " हे नांव घेतले. मुकुंदसुतांचा संस्कृत, मराठी, प्रमाणे पर्शियन भाषेचाहि अभ्यास होता. त्यांची मराठीप्रमाणे पर्शियन भाषे-मध्येहि थोडी पद्यरचना आहे. त्यांनी स्वतःच्या वंशावर एक बखर लिहिली आहे. हे नांदेड येथे रहात असत. त्यांचे सारे आयुष्य दारिद्र्यांत गेले.

श्री. शुकानंद वसमतकर (मृत्यू शके १७४९)

हे वसमतचे राहणारे. हे संतकवि असून त्यांच्या कविता संग्रहरूपाने ' काव्यसंग्रह ' मध्ये प्रसिद्ध झाल्या आहेत. या कवीविषयी अधिक माहिती उपलब्ध नाही.

हंसराज [शके १७२० ते १७७७]

हे परभणीच्या गंगाधर पंतांचे चिरंजीव. मूळचे नांव नारायण. अैन संसा-राच्या अर्घ्या डावावरून कन्या आणि कांता उठून देवाधरी गेली. नारायणाने

वैराग्य प्राप्त झालें आणि ' नारायण वोवा ' बनले. पंढरीस येऊन संन्यासाश्रम घेतला. ' हंसप्रद्वति ' या ग्रंथामध्ये हंसराजाचें विस्तृत चरित्र आलें आहे. त्यांची १० पद्यमय ग्रंथरचना आणि २ गद्यमय ग्रंथरचना आहे. सर्व ग्रंथांची ओवी संख्या ३५,००० चे घरांत जाते. हंसराज हे रामदासी पंथांतील होते. त्यांमुळे त्यांच्या ग्रंथरचनेवर दासबोधाची छाया पडली आहे. हंसराजांचे ग्रंथ म्हणजे कवीच्या अध्यात्म पारंगतेचा, दिर्घोद्योगी, विद्वत्तेचा पुरावाच होय. वृद्धा-पकाळीं शरीर दुर्बल झालें तेव्हां हंसराजांनीं परंडा येथें देह ठेवला.



जनीजनार्दन [मृत्यु शके १५२३]

या कवीचें मुळचें नांव जनार्दन. जनाबाई हें आईचें नांव. जनार्दन मातृभक्त असल्यानें आईचें नांव आपल्या मार्गे जोडून ' जनी जनार्दन ' झाले. यांचें उपनांव ' गोसावी असल्याचें सारस्वतकार म्हणतात. तर उपनांव ' देशमुख ' असल्याचें श्री. अनंतदास रामदासी म्हणतात. जनी जनार्दन विजापूरच्या बादशहाकडे नोकरीस होता. त्यावेळीं दुष्काळ पडला. सरकारी कोठारांतील धान्य भुकेल्या प्रजेला वांटून टाकलें. बादशहानें देहांताची शिक्षा सुनावली. पण परमेश्वर कृपेनें आणि गोर गरिबांच्या आशिर्वादानें हें संकट टळलें. जनी जनार्दनानें बादशहाची नोकरी सोडली. जनी जनार्दनांनीं अनेक पद्य रचना केली आहे. . कांहीं वेदांतपर, कांहीं रामचरित्रावर, कांहीं कृष्ण चरित्रपर ही रचना आहे. ' निर्विकल्प ' ग्रंथ अध्यात्मपर आहे. तो उद्धव कृष्ण संवादरूपानें सांगितला आहे. जनी जनार्दन गाणपत्य होते. त्यांचे वंशज हल्लीं बीड येथें आहेत. जनी जनार्दनांच्या २ समाधि आहेत. सरदारांचे भूत या गांवीं जनी जनार्दनांनीं देह ठेवला. म्हणून समाधि व दुसरो त्यांच्या अस्थि घेऊन त्यांच्या शिष्यांनीं बीड येथें समाधि बांधली.



गागाभट्ट

गागाभट्टाचें मूळ घराणें पैठणचें. दुर्गादेवीच्या दुष्काळामध्ये हे घराणें उत्तरेस काशीस जावून स्थायिक झालें असावें. या घराण्यांतील अनेक पुरुषांनीं ग्रंथ रचना केली आहे. धर्म, न्याय, मीमांसा, तत्वज्ञान आदीवरचे गागाभट्ट घराण्याचे ग्रंथ हें प्रमाण मानले जातात. गागाभट्ट हा दिनकर भट्टाचा मुलगा होय. गागा हें वडिलांनीं लाडकें नांव ठेवलें, आणि तेंच नांव प्रसिद्ध झालें. गागाभट्टानें

उत्कृष्ट विद्या संपादून घराण्याचा लौकिक वाढविला. शिवदिननाथांचे गुरु केसरी नाथ हे गागाचे मामा होत. मीमांसा, न्याय, अलंकार, वेदांत या विषयावर गागाचें विशेष प्रभुत्व होतें. गागाभट्टाच्या विद्वत्तेसंबंधानें दक्षिणेंत मोठा लौकिक होता. मराठी राज्याचा व शिवाजी राजाचा मोठा अभिमान गागास होता. पैठण वगैरे ठिकाणच्या पंडितांचें मत शिवाजीच्या राज्याभिषेकांस अनुकूल करून घेणें व राज्याभिषेक नेटानें पार पाडला. ' गागाभट्टाचें घराणें म्हणजे जनतेची सेवा करणारे घराणें ' असें कै. मंडलीक म्हणतात. पर प्रांतांत जाऊन आपल्या विद्वत्तेची छाप पाडणाऱ्या मराठवाड्यांतील पैठणच्या गागाभट्टाचे घराण्यानें पैठणच्या परिसरामध्ये गोदामाईच्या जळानें संस्कृति, साहित्य, ज्ञान, यांचे मळे फुलविले आहेत.

◆ ◆ ◆

श्री सदानन्द उर्फ बाबा महाराज उमरीकर

[इ. स. १८३८ ते १९२४]

मराठवाडा संताची व कवींची जन्मभूमि. अशावपैकीं उद्धव चिद्धनांच्या वंशांत सत्पुरुषांची परंपरा निर्माण झाली. त्याच वंशांत सदानन्द उर्फ बाबा महाराज जन्मले. हे लहानपणापासूनच विरक्त, धर्मप्रवण व बुद्धिमान होते. जन्मतःच त्यांच्यावर एका नागानें फणा धरल्यानें त्यांना ' शेष ' म्हणत. आजोबांच्या आज्ञेवरून त्यांनीं गृहस्थाश्रम स्वीकारला. पण ते नित्य उदास, विरक्त व विदेह स्थितींत असत. मात्र देहावर आले कीं, पानेच्या पानें सुवाच्या अक्षरांत कविता लिहित. त्यांनीं " सुन्दरविलास दीपिका " (हिंदी अनुवाद) ' देशिक लीलामृत ' वगैरे ५०।६० बाडें कविता लिहिली. या हिंदी अनुवादावरून असें दिसतें कीं, चांगल्या ग्रंथांची देवदेव भारतीय भाषांत पुष्कळ काळ चालूं आहे. व्यापारी व्यवहारी लोकांना जसें जात, पात, गोत, भाषा, धर्म यांचें बंधन नसतें, तसें तें ज्ञान्यांना आणि ग्रंथांनाहि नसतें. महाराजांच्या शिष्यांत सर्व जातीचे लोक आणि मुसलमानहि होते. ते म्हणतात- " प्रीतीचा प्रकार काय सांगावा ? । नाहीं जात, पात, कुळ, गांवा ॥

◆ ◆ ◆

श्रीमत् स्वामी सदानन्द (इ. स. १८४२ ते १९३१)

श्री सदाशिव जयराम वैद्य हे मानवत जिल्हा परभणीचे राहाणारे. यांनीं

ऋग्वेद-यजुर्वेदांचें अध्ययन केलें. ते पिगळीस राहात व व्यापार करीत. खूप पैसा त्यांनीं त्यात मिळविला. त्यांनीं तेथें श्री गोकुळनाथांचें मंदिर बांधलें. वेदपाठ-शाळा स्थापिल्ली, व गरीबांस साहाय्य केलें, असा त्या पैशांचा सद्व्यय केला.

कुटुंबाच्या निधनानंतर त्यांनीं संन्यास स्वीकारून ते श्री सदानन्द स्वामी झाले. त्यांनीं ' ईशोपनिषत्, गीता ' यांवर टीका लिहिल्या व ' सहजामृत ' रचलें.

स्वधर्म महती व रक्षण यावर स्वामींनीं गीता द्वितीयाध्यायांत खूप जोर दिली आहे. यावरून त्यांना व्यवहार न सोडतां परमार्थ कसा साधतां येतो हे सांगण्यांत त्यांची समाजाची कळकळ दिसून येते. ' प्रसंगाप्रमाणें लीन विवा कठोर व्हावें; ईश्वरी अिच्छेनें घडेल तें अंगिकारावें ' अशी त्यांची शिकवण आहे.

“ स्वशरीर आणि स्वधन । बलांत कोणी करील हरण ॥

त्यासीं करावें शासन । त्याचें दूषण नाहीं कदा ॥ १ ॥



श्री द्रम्हानंदाश्रम स्वामी [स. १८४३ ते १९१६]

तेळवाडीच्या गोविंद भट्ट साठ्यांचे हे चिरंजीव. एका पांयस्थाच्या सागण्यावरून यांच्यः मानुश्रीनें औदुंबरास एक लक्ष प्रदक्षिणा घातल्यावर हें नववें मूल जगलें. मातुःश्रीस स्वप्नांत नागोवांनीं दर्शन दिलें म्हणून यांचें नांव नागोराव ठेवलें. त्यांनीं विदर येथे वकीली यशस्वी रीतीनें केली. उत्तर वयांत संन्यास केला. त्यांचे ' ज्ञानचक्षु ' देहवर्णन प्रकाश व लघुभक्त विजय ' प्रकाशित आहेत. तिसऱ्या ग्रंथांत अनेक जातींच्या भक्तांचीं चरित्रें आहेत, तसेंच अनेक देवता भक्तांचीं चरित्रें आहेत, त्यामुळें यांत विविधता व बहुरंगीपणा आला. त्यांचा कटाक्ष देव आणि जाती यांवर नाही, तो साधुत्वाकडे, सद्गुणांकडे आहे.

या सत्पुरुषाच्या दर्शनानें आर्त लोकांच्या शारीरिक व मानसिक व्याथी दूर होत असत, असें त्यांचे चरित्रकार म्हणतात.



विष्णुदास माहूरकर (स. १८४४ ते १९१७)

बालपणापासूनच यांची विरागी वृत्ती होती, तीर्थयात्रेस जाण्याची अनुज्ञा यांनीं आपल्या अल्पवयी पत्नीजवळ मागितली. तेव्हां सीतेप्रमाणें तीहि तीर्थयात्रेस निघाली. त्यानें सोडून जावूं नये म्हणून ७ दिवस रात्र ती जागत बसली. पण

शेतीची आवड अमणारे !!!

व हुशार शेतकरी !!!

किलोस्करचीच क्रशर्स, शेंगा मशीन, सेंट्रोफ्युगल पंप,
नांगर इत्यादी अवजारे -

रॅलीज इंडिया लि. ची भरघोस पिकामाठी

- ० मिश्रखते ० -

शेल कंपनीची एन्ड्रॅक्स; डिलड्रॅक्स व अलड्रॅक्स
कोटकनाशक द्रव्ये

व तगाईवग मंजूर अमलली

जेम्स इंजिनिअरींग कं. ची क्लेज व
इंपिरीयल केली एंजिन्स वापरतात

आमचेकडे सर्व प्रकारचे एंजिन्स व त्यास लागणारे
सुटे भाग, पार्डप फिटींगज इत्यादी
किफायतशीर भावाने मिळतील

० समक्ष मेटा अगर लिहा ० -

मेसर्स :- एम. एम. दरक अँड सन्स

सराफा, औरंगाबाद

ब्रँच :- हिरालाल चौक, बीड.

डिस्ट्रीब्युटर्स -

- (१) किलोस्कर ब्रदर्स लि. (२) रॅलीज इंडिया लि. (फर्टिलायझर्स)
(२) बर्मा शेल (केमिकल्स) (४) जेम्स इंजिनिअरींग कं. (क्लेज
व इंपिरीयल केली एंजिन्स)

आठव्या दिवशीं देहधर्मानें मात केली. तिला झोंप लागली. आणि पती निघून गेला. १८ वर्षांच्या विष्णुदासांचा १६ वर्षांनीं माहुरास पत्ता लागला व पुढें १४ वर्षे दोघांनीं संसार केला. राधाबाई निवर्तल्या तेव्हां हा विरागी विष्णुदास म्हणतो:-
“रंगपटावरी स्त्रील-पुरुषांची फुटली रे जोडी ! आतां काय खेळण्याची गोडी ;”
वाटे सुख सिधूच्या वुडाली अर्धें मर्धें होडी ॥

सामाजिक विषयांत आर्य गृहीणीचें व पतीपत्नीचें शब्दचित्र त्यांनीं फार हळुवार कुंचल्यानें रंगविलें. चालूं परिस्थितीकडेहि त्यांचें लक्ष होतें. कलियुगावद्दल ते काय म्हणतात पहा:-

“राज्य कठिण हें आलें कलीचें, वर्तमान भलें नव्हे, परमवृत्ति धन हरण कराया, निघती कायदे नवे नवे ॥ घरोघरीं अंधार परंतु ! रस्तोरस्तीं दिवे दिवे !

◆ ◆ ◆

भानुदास [शके १३००]

एकनाथांचे हे पणजोबा. सूर्याच्या महाप्रसादानें हें पुत्ररत्न प्राप्त झालें. या भावनेनें मातापित्यांनीं ‘भानुदास’ हें नांव ठेवलें. अध्ययन करतांना वडील रागावले, म्हणून तळघरांत ७ दिवस भानुदास लपून राहिले होते. तेथें सूर्यानें त्यांना दर्शन दिलें, अशी एक आख्यायिका आहे. वडिलाच्या मृत्यूनंतर कापड विक्रीचा धंदा चालूं केला. पण तो धंदा सोडून दिला व अश्वर भजनांत काळ घालविण्यांस सुरवात केली. अनागांदीच्या किराटी रामराजानें पंढरीहून पंढरी-नाथाची मूर्ती आपल्या शहरां आणली, ती भक्तीच्या प्रभावानें यनीं परत पंढरपुरी आणली, त्यामुळें भानुदासांची प्रख्याति झाली. भानुदासांनीं पुष्कळ अभंग रचले, पण ते सर्व प्रकाशित नाहींत.

◆ ◆ ◆

बहिणाबाई [शके १५५० ते १६२२]

या संत कवियत्रीचे माहेर वेरूळ नजीकचें दवगांव. वडिलांचें नांव आड-देव व आईचें नांव जानकी. बहिणाबाईचें वयाच्या ३ व्या वर्षीं शिवपूरच्या ३० वर्षांच्या विजवराशीं लग्न झालें. लग्नानंतर चारच वर्षांनीं हें कुटुंब देशोधडीस लागलें, प्रवासांत जयराम गोसावी यांच्या कर्तनातून तुकोबारायांची अभंगवाणी ऐकली. त्यामुळें बहिणाबाई तुकोबांच्या दर्शनासाठीं उत्सुक झाल्या. त्यांनीं तुको-

यांचे दर्शन घेतलें व त्या त्यांच्या शिष्या बनल्या. बहिणाबाजींनीं आपला मुलगा विठोबा याला आपल्या पूर्वजांच्या १२ जन्मांची हकीगत अभंग रूपानें सांगितली आहे. बहिणाबाजींनीं कांहीं आरत्या, पदे, अभंग, संतनामावली रचली आहे. वर दिलेला समाधिश्क विठोबा (मुलगा) यानें केलेल्या बहिणाबाजीच्या आरतींत सांपडतो.

◆ ◆ ◆

महिपती (मृत्यू शके १७४४)

हे मूळचे पैठणचे राहणारे. प्रसिद्ध संत जनार्दन स्वामी यांचे हे वंशज. यश-व्रंतराव होळकरांनीं महिपतीचा अनुग्रह घेतला होता. ग्वाल्हेरला महिपतींचा मठ व गादी अद्याप आहे त्यांची हिंदी-मराठी पद्यरचना उपलब्ध आहे.

◆ ◆ ◆

बळवंत रावजी पाटील

कांहीं लोक बाह्यतः संत दिसत नाहींत. ते आपल्या कार्यक्षेत्रांत वावरतात त्यांना सुख, संतती, व संपत्तीही असते. पण ईश्वरी प्रेरणेनें ते आपल्या ध्येय सिद्धीकरितां, लोक कार्याकरितां झिजत असतात. अशाच पैकीं सदर गृहस्थ होत. यांनीं खूप व्यवसाय केले व अस्थिर जीवन जगले. पण मराठींत पुस्तके लिहिण्या-करितां यांनीं जन्मभर वडपड केली.

श्री. बळवंतरावांनीं वाल्मीकी रामायण, महाभारत, भागवत, व गीता सोप्या भाषेंत पद्यांत लिहिले. त्यांचे “ मधूर वृत्तांतील ” “ गीता माधुरी ” हें गेय रूपांतर प्रसिद्ध. हें वृत्त अगदीं नवें आहे. पुष्कळसे ग्रंथ यांना पैशांच्या अभावी छापतां आले नाहींत.

◆ ◆ ◆

श्री. माधवराव व व्यंकटराव दातार

गेल्या शतकांत भाग्य नगरांत (हंदराबादेत) हे दोन पितापुत्र मोठे भाग्यशाली व कर्तृत्व संपन्न होऊन गेले. निजामी नोकरींत मोठे कर्तबगार अधिकारी म्हणून प्रसिद्ध असूनहि यांनीं सद्ग्रंथांचें वाचन, मनन व लेखन केलें, माधवरा-

वांनीं तर ' विष्णु. सहस्रनाम टीका " " श्रुतिगीत " वगैरे ग्रंथ छापून फुकट वाटले.

" जरी अतुल तेज आले, कदापि होऊं नयेच उन्मत्त ॥

थोरांची रीत अशी, सुतेज पावक अम्ही असूं शांत

त्यंचे चिरंजीव व्यंकटरावही असेच सदाचरणी व सद्दिचारी होते. त्यांनीं उमर खय्याम-या रूबायांचें रूपांतर अध्यात्मपर केलें आहे. " सत्संग सरितेंत " श्रीकृष्ण चरित्र असून तेंहि मोठें रसाळ काव्य आहे.



श्री. गणेश दत्तात्रय सहस्रबुद्धे तथा श्री. दासगणु महाराज

हे पंढरपूरकडील करकंबचे राहाणारे. पण आतां त्यांनीं नांदेड येथें मुदकाम करण्याचें ठरविल्यानें " हा संत कवि आमचा नाही, असें मराठवाडा म्हणणार नाही. सात पात्रलें बरोबर चालल्यानें सज्जनांशीं मैत्री होते ! हें प्रथम पोल स खात्यांत नोकर होते. पण साई बाबांच्या दर्शनानें त्यांनीं कीर्तनवीणा उचलली, आणि ही हरिभक्ति त्यांनीं निरपेक्ष ठेवली. द्रव्याकरितां ते कीर्तन करीत नाहीत. ज्यांत अहिल्याबाई व टिळक असे राष्ट्रीय संत आहेत. अशी ४०-५० आख्यानें रचलीं. संत लीलामृत, भक्तिसारामृत, स्तोत्रें, अमृतानुभव श्रीपासष्टी, भावार्थ दीपिका, वगैरे खूपच मोठी ग्रंथरचना त्यांनीं केली. विसगळ समाजाला पुन्हां पुन्हां ' तूं क्षुद्र नव्हेस, तूं महान् आहेस, शिव आहेस असें स्मरण द्यावें लागतें. तेंच कार्यं संत, कवि, लेखक आजपर्यंत करीत आले. राष्ट्राला तारक असे संत सर्व जातात निर्माण झाले व त्यांचा परामर्ष भेदभावरहितपणें कवींनीं घेतला. आणि लोक जागृती करून राष्ट्रैक्य साधण्याचा प्रयत्न केला. त्यांच्या भक्तलीलामृतांत परमार्थ आहे पण तो कशाकरितां ते पहा. " स्वराज्य प्राण राष्ट्राचा । स्वराज्य हाचि मोक्ष साचा । स्वराज्य पाया धर्माचा । त्यावीण भवघे वोखटे ॥१॥



श्री. यशवंतराव कोरेकल

हे अनेक कलानिपुण गृहस्थ प्रथम चांगल्या उर्दू कविता करीत. पण पुढें युरोपंती मराठी कवींचा अभ्यास करून त्यांनीं मातृभाषेंत कवितेस प्रारंभ

केला. गायन, वादन सूक्ष्म लेखन, कातरकाम आदि ललित कलाकडे ओढा असतां त्यांनीं वेदांताचा अहोरात्र अभ्यास केला. ८-८ दिवस अन्नहि घेतलें नाहीं. त्याचा त्यांच्या आचरणावर व लेखनावरहि परिणाम झाला. मराठींत सुमारे ३ सहस्रान्वर पानें मजकूर लिहून आपली वाङ्मयसेवा श्री शारदाचरणीं अर्पिली. ♦ ♦ ♦

भगवंतराव तोंडेवाले [स. १८७३ ते १९१८]

यांनीं पैठणास "ग्रहविहार भुवन व फल ज्योतिषादर्शन ही संस्था स्थापन केली. तेथें अध्ययन करण्यास सर्वास मोकळीक असे. फलज्योतिष, चेहेऱ्यावरून कुंडली मांडणें या त्यांच्या अद्भुत ज्ञानानें त्यांनीं लोकांना थक्क केलें होतें. पण त्यांचें स्मरण त्यांच्या "अज्ञान कंसवध" व "रावण-मंदोदरी संवाद" या काव्यांवरून होतें. त्यांची गणना चांगल्या कवींत होते. पहिल्यांत हिंदु-मुस्लीम धर्मांचें ऐक्य दाखविण्याच्या प्रयत्नानें त्यांनीं समंजस मुसलमानांकडूनहि वाहवा मिळविली व दुसऱ्यांतील श्लेषयुक्त शब्द रचनेनें व काव्यबंधांनीं त्यांनीं रसिकांकडून वाहवा मिळविली. चारी धामांच्या आचार्य पीठांकडून त्यांचा सन्मान झाला होता. ♦ ♦ ♦

श्री. देवीदास लक्ष्मण महाजन (इ. स. १८९५)

हे नांदेडचे सुप्रसिद्ध कवी. त्यांनीं ४-५ भाषांचे चांगलें ज्ञान संपादन केलें आहे. श्रीदास गणू महाराजांच्या परिचयानें त्यांची धार्मिक विषयांकडे प्रवृत्ती झाली. त्यांनीं अनेक लेख निरनिराळ्या मासिकांतून लिहिले. मधून मधून ते कीर्तनेंहि करीत असल्यानें त्यांनीं बरीच आख्यानें लिहिलीं. त्यांचें प्रकाशित आणि अप्रकाशित लेखन पुष्कळच आहे. धार्मिक विषयांकडे ओढा असला तरी सामाजिक व प्रासंगिक विषयहि त्यांनीं हाताळले आहेत.

"ना स्वाभिमान अंगीं, ऐसें जिणें कशाला ? ॥

प्रेतापरी जळो हे, प्राणाविणें कशाला ? ॥ धृ ॥

असले जळजळीत उद्गार धर्म- सत्ता- मत्ता हीन राष्ट्राच्या बाबतींत सर्व- कालीं सत्य आहेत.

महा भागवत श्री तुलसीदासांच्या रामायणाचा अनुवाद महाजनांशिवाय कोणी करावा ? त्यांच्या या "मानसविहारा" नें मराठीला असोळ लेणें दिलें आहे. ♦ ♦ ♦

श्री. माणिकप्रभु महाराज (स. १८१७ ते १८७५)

“श्रुतिधर्म रक्षुनि सकल मतातें वंदा । सर्वातिरिं आत्मा नको कुणाची निंदा ॥” हें ज्यांच्या उपदेशाचें सार आहे व “प्रवृत्ति निवृत्तींत विरोध नसून दोन्ही पूर्णपणें साधतां येतात” असें आतांपर्यंत, वर्णिलेल्या संतांनीं व कवींनीं सांगितलें, त्यांवर मान्यतेची मुद्रा ठोकणारे सिद्ध पुरुष म्हणजे श्री. माणिक महाराज होत. त्यांनीं हुमनावादेजवळ माणिक नगराची स्थापना केली. सर्व धर्मांच्या लोकांचा त्यांच्या त्यांच्या सणावारीं पुरस्कार करीत. त्यांच्या अलौकिक सामर्थ्यानें ते मुसलमानांनाहि सन्माननीय झाले. उर्दू, हिंदी मराठी, कानडी भाषांत त्यांचीं पदे आहेत. त्यांच्या “सकलमत” संप्रदायांत उपासनांचे अवडंबर नाही, सर्वातिर्यामी भगवंताचें अधिष्ठान कसेंहि पटलें म्हणजे झालें. भिन्न धर्मीयांत सलोखा घडवून आणण्याच्या कामीं यांचा फार उपयोग झाला. त्यांच्या शिष्य शाखेंत हिंदू, शीख, लिंगायत व मुसलमानहि आहेत व ते लक्षावधि आहेत.

या संप्रदायांत मूळ संस्थापकाच्या हेतूला अनुसरून कार्य चालूं ठेवणारे व तें कार्य ग्रंथरूपानें चिरस्थायी करणारे सत्पुरुष उत्पन्न झाले आहेत, त्यामुळें तें कार्य चालूं आहे. ◆ ◆ ◆

जैनमत सांप्रदाय श्री. गोपाळराव विडकर

या भागांत श्री. कुंथलगिरी हें जैनांचें महाक्षेत्र आहे. जैन लोकांत भक्ति हेंच भुक्तिमुक्तीचें साधन गणलें जातें. गोपाळरावांनीं श्री. कुंथलगिरीवरील श्री. कुलभूषण व देशभूषण या दोन मुनिव्रतधारी बंधूंवर “कुलभूषण काव्य सुमन” हें पद्यमय पुस्तक रचलें. या पदांचा ठसा गायनप्रेमी मनावर चांगला उमटतो अलीकडे श्री. शांतिसागरजी महाराज यांनीं आपल्या तपस्येनें व त्यागमय जीवनानें लक्षावधी भक्तांना आपलेसें केले. त्यांच्या जीवनाप्रमाणें निवर्ण कालहि अलौकिक होता. २-३ वर्षांपूर्वी यांनीं कुंथलगिरी येथेंच देह विसर्जन केला. ◆ ◆ ◆

बी. रघुनाथ (मृत्यू १९५३)

मराठवाड्यांतील एक साहित्यिक, सबंध नांव भगवान रघुनाथ कुलकर्णी परभणी हें राहण्याचें ठिकाण. पी. डब्ल्यू. डी, मध्यें नोकर, उपेक्षित दलिताची

वास्तवपूर्ण शब्दचित्रें रेखाटणें हा त्यांचा वाङ्मय विशेष. मराठवाड्याच्या साहित्याला त्यांनीं नांव मिळवून दिलें.



डॉ. नारायणराव नांदापूरकर

‘ माझी मराठी, मराठाची मी ही ’ अखंड महाराष्ट्राला हें व्येयवाक्य देणारे नारायणराव नांदापूरकर मराठवाड्यांत जन्मले, खेळले, बागडले, शिकले आणि मराठवाड्यानें ताठ मानेनें वागावें म्हणून जन्मभर झिजले. त्यांनीं मधूर कविता लिहिल्या, मायबोलीची कहाणी सांगून कहाणी भाषा पद्धतीला प्रकाशांत आणली, लेख लिहिले, पण त्यांची चिरस्थायी मराठीनें आणि मराठवाड्यानें अभिमान धरण्यासारखी कामगिरी म्हणजे त्यांचा “ मुक्तमयूर ” हा ७५० पानीं प्रबंध व सुमारे लाखावर जमविलेल्या व विषयानुरूप पृथक्करण केलेल्या स्त्रियांच्या ओव्या. त्यांनीं समाजाच्या सर्व थरांतील लोकांकडे जाऊन फार परिश्रमपूर्वक हें कांहीं कालानें कदाचित नष्ट होणारें अमोलिक धन गोळा केलें, त्याची वर्गवारी केली, त्याची टीका टिपणी करून त्याची रसपूर्ण चव पुढील पिढ्यांना चाखायला शिकवली, हें त्यांचें फार मोठें कार्य झालें, असें मराठी भाषाभिमानी कोणताहि भाषाभिमानी मानील. कारण या ओव्यांवरून महाराष्ट्र मनाची ठेवण, सामाजिक स्थिती- कौटुंबिक चालीरीती यांचाहि अभ्यास समाजशास्त्राभ्यासकाला करतां येईल. सामान्य लोकांना त्यांचा रसास्वाद घेऊन आनंद होईल.

“ मुक्त मयूर भारत ” हें नारायणरावांच्या अखंड परिश्रमाचें फळ आहे. तें भारत- संस्कृत- मराठी जाणणाराला खूप आनंद देईल. विद्वानांना व अभ्यासकांना व्यास, मोरोपंत मुक्तेश्वर यांच्या गुणदोष दर्शनानें विचार करावयास लावील. ज्ञानेश्वर, एकनाथांचा मराठवाडा मागासलेला आहे असे अजाण लोक म्हणत होते. येथील लोकांना त्याची मोठी खंत वाटत होती. प्रथम नारायणरावांनीं नंतर श्रीधरराव कुळकर्णींनीं ती मनाला लावून घेतली व परिश्रमपूर्वक प्रबंध लिहून विद्वानांकडून “ भले, भले, नांदापूरकर ” असें म्हणवून घेतलें. त्यांची परंपरा चालविणारे अभ्यासक, कवि, ग्रंथकार येथें आहेत. लोकांकरितां झिजणारे व जीवित सार्थकी लावणारे हे लोक संतच आहेत. नारायणराव ९ जून १९५९ रोजीं हैदराबाद येथें स्वर्गवासी झाले.



भारतांत वैद्यकीय धंद्यांत प्रशंसित व स्वीकृत

‘ नगारसन ’ बेल्यो टोथिंग सायरस

यांत कॅल्शियम वं व्हिटॅमिन्स आंहत

‘ नगारसन ’ बेल्यो ग्राइप् वॉटर

ग्राइप वंडर

बेबी बालाभृत मुलांना नेहमी घ्या.

लहान मुलांचे दांत व दाढा सुलभतेनें निघतात

रोगी व अशक्त मुलें सशक्त व सुदृढ होऊन वाढीस लागतात

❀ सर्वत्र मिळते ❀

भारतांत न नेमलेल्या ठिकाणीं

एजंट व डेपो मॅनेजर नेमणें आहे.

इंडिया केमिकल् बक्स (रजिस्टर्ड)

नगरसन

मेडिकेटेड

काळी दूध पावडर

दांताचे सर्व प्रकारचे रोग

बरे होऊन दांत मजबूत व

मोठ्यासारखे चकचकीत

पांढरे शुभ्र होतात,

पायोरियाचा

कईनकाळ आहे

जळगांव पू. खा.

मराठी ग्रंथ संग्रहालय, ठाणे: स्वल्प
अनुक्रम २६३०३ वि. १-१
क्रमांक २६६ नों. दि. १५२

म रा ठ वा डच्यां तीं ल

शि क्ष ण

मराठवाड्यांतील शिक्षण

राजकीय दृष्ट्या 'मराठवाडा' हा 'महाराष्ट्रापासून' कांहीं शतके दूर होता. हैद्राबाद संस्थान हें मुस्लीम संस्थान असल्याने व उर्दू ही राजभाषा असल्याने मराठवाड्याच्या शैक्षणिक प्रगतीकडे व मराठी भाषेच्या विकासाकडे हेतुपुरःसर दुर्लक्ष केले गेले व मराठवाडा हा अविकसित भाग राहिला. मराठवाड्यांत साक्षरतेचे प्रमाण १३ टक्के आहे.

मराठवाड्यांत मराठीच्या दैन्यावस्थेला सीमा नव्हती. दुय्यम आणि उच्च शालेय शिक्षणांत मराठीला माध्यम म्हणून जुन्या राजवटींत स्थान मिळालेच नाही. सरकार दरबारी तर मराठीला कांहींच प्रतिष्ठा नव्हती. फक्त खेड्यांतील पाटील, कुलकर्णी यांच्या दफ्तरांत तिचा वापर होता. मामलेदार कचेरीपासून वरपर्यंत मराठीला अक्षरशः मज्जाव होता. अशा परिस्थितींत मराठीची आस्थापूर्वक जोपासना करण्याकडे कोण कसे लक्ष देणार ?

शिक्षणक्रमांत मराठीचे स्थान निर्माल्यवत् होते. जनतेचे लक्ष मराठीपासून जितके दूर जाईल तितके बरे, अशी त्याकाळची वृत्ति होती. प्राथमिक शिक्षण मराठीतून देत. पण ५ वीपासून मराठी हें माध्यम नव्हते, आणि मराठी माध्यमातून विद्यार्थी ४ थी पास झाला तरी ५ वीतील उर्दू माध्यम त्याला झेपावयाचे नाही या सबबीखाली विद्यार्थ्याला उर्दू ४ थी मध्ये पुन्हां १ वर्ष बसण्यास भाग पाडीत. केवळ मराठीतून प्राथमिक शिक्षण घेतल्याने आपल्या मुलाचे १ वर्ष वाया जाते, हें पाहून शेकडों पालकांनी आपल्या मुलांना प्राथमिक शिक्षण मराठीऐवजी, दुसऱ्या भाषेतून घावयास सुरुवात केली. इष्ट बदल तर घडून यावा, पण आपल्यावर बोल तर राहं नये म्हणून शाळाखाते, अशा पालकांकडून खालीलप्रमाणे मजकूर लिहून घेत असे. 'जरी माझ्या मुलाची मातृभाषा मराठी असली तरी मी स्वखुशीने त्याला उर्दूतून शिक्षण देऊं इच्छितों. त्याला उर्दू प्राथमिक शाळेमध्ये प्रवेश देण्यांत यावा.' त्या काळीं शाळाखात्याचीं दफ्तरे अशा प्रकारच्या शेकडों अर्जांनी भरलेलीं आढळून येतील. मराठी प्राथमिक शाळेमध्ये उर्दू हा आवश्यक विषय म्हणून तिसरीपासून शिकविला जात असे. हें ज्ञान ५ वीपासूनच्या मराठी माध्यमाला अपुरे पडते, या सबबीवर मराठी विद्यार्थ्यांना पुन्हां उर्दू ४ थीमध्ये बसविले जात असे. असे करण्यांत येऊं नये, विद्यार्थ्याला ५ वीमध्ये बसवावे, आणि त्याचे उर्दू कच्चे असल्यास त्याच्याकडे विशेष लक्ष देण्यांत यावे, हें ठरवून घेण्यासाठीं मराठवाड्यांतील जनतेस अक्षरशः रक्ताचे पाणी करावे लागले. तेव्हां १९३७ मध्ये अनुकूल निर्णय मिळाला. प्रत्यक्ष व्यवहारांत मात्र या निर्णयाची अंमलबजावणी पूर्णपणे कधीच झाली नाही.

प्राथमिक शिक्षणाप्रमाणेंच दुय्यम शिक्षणाचीहि परिस्थिति तितकीच असमाधानकारक होती. ५ वी पासून ७ पर्यंत मराठी हा आवश्यक विषय असे. पण ८ वी मध्ये मात्र मराठी, गणित आदि विषय ऐच्छिक असत. त्यांत जो गणित घेत नसेल त्याला कॉलेजमध्ये सायन्स घेऊन मेडिकल अगर इंजिनियर कोर्स घेणें अशक्य होई. यामुळे डॉक्टर, इंजिनियर किंवा सायन्सचे पदवीधर होऊं इच्छिणारे विद्यार्थी ८ वीपासूनच मराठीचा निरोप घेऊन, ऐच्छिक गणिताकडे वळत. या एका लहानशा निर्णयामुळे हजारों विद्यार्थ्यांना मराठी सोडावें लागलें.

मुलींना ७ वीपर्यंत मराठी माध्यमांतून शिक्षण घेण्याची सोय असे. पण ५ वी पासूनच उर्दू हा आवश्यक विषय त्यांच्यावर लादण्यांत येई. ८ वीपासून माध्यम उर्दू आहे याकरितां मुलींनीं ५ वीपासून उर्दू शिकलेले बरें असें सोयिस्कर तत्वज्ञान सांगण्यांत येई. आणि आम्हांला आमच्या मुलींना उर्दू शिकवावयाचें नाहीं, म्हणून कोणी म्हटले तर त्या पालकाला, 'मी आपल्या मुलीला ७ वीच्या पुढें शिक्षण देणार नाहीं,' असें लिहून द्यावें लागें.

अशा कठीण परिस्थितींतहि कांहीं शिक्षणसंस्थांनीं बहुमोल कामगिरी बजावली. प्रसंगीं शासनसंस्थेचा रोष पत्करूनहि आपलें शैक्षणिक कार्य पार पाडलें. महाराष्ट्रांत ज्याप्रमाणें कै. विजापूरकरांनीं राष्ट्रीय शिक्षणाचा पाया घातला तसाच पाया या शिक्षणसंस्थांनीं मराठवाड्यांत घातला.

निजामी राजवटीमध्ये उर्दूला प्राधान्य असतांना हैद्राबादमधील मराठी घराण्यांनीं मराठी भाषेला राजकीय स्थान नसलें तरी सामाजिक स्थान प्राप्त व्हावें या दृष्टीनें कांहीं प्रयत्न सुरू केले होते. श्री. केशवराव कोल्हटकर, श्री. वामनराव नाईक, श्री. वासुदेवराव हर्डीकर यांच्या प्रयत्नानें १९०८ सालीं हैद्राबाद येथें विवेकवर्धिनी नांवाची शिक्षणसंस्था स्थापन करण्यांत आली. संस्थेचें कार्य वरील जबाबदार व्यक्तीनें हातीं घेतल्यानें हैद्राबादच्या सधन व मान्यवर महाराष्ट्रीय घराण्यांनीं या शिक्षणसंस्थेस भरपूर द्रव्यसाहाय्य केले. श्री. वासुदेवराव हर्डीकर यांनीं प्राथमिक शिक्षणाचे २-४ वर्ग सुरू केले व २-४ वर्षांच्या प्रयत्नानें या शिक्षणसंस्थेनें मराठी ७ वी पर्यंत शिक्षण देणाऱ्या ४ शाळा हैद्राबाद येथें स्थापन केल्या. मराठी शिक्षणाची होत असलेली प्रगति व महाराष्ट्रीय वजनदार पुढाऱ्यांचें दडपण यामुळे निजामला फायनल परीक्षा बोर्ड स्थापन करणें भाग पडलें. अशा तऱ्हेनें हैद्राबाद येथें मराठी भाषेच्या शिक्षणाला स्थैर्य प्राप्त झाल्यानंतर विवेकवर्धिनी या संस्थेनें उस्मानाबाद वगैरे भागांत आपल्या शाखा चालू केल्या. या विवेकवर्धिनी संस्थेतून शिक्षण घेऊन बाहेर पडलेले विद्यार्थी हे थोर कार्यकर्ते, समाज-सुधारक व विद्वान म्हणून नांवाजलेले होते. त्यावेळच्या विद्यार्थीवर्गातून

श्री. र. मु. जोशी, श्री. वाघमारे, श्री. हणमंतराव वैष्णव, श्री. धुंडीराज बहादूर ही पहिली पिढी शिक्षण घेऊन बाहेर पडली. त्या पिढीतून विजापूरकरांनी तुळजापूरपासून ५ मैलांवर असलेल्या हिपरगा या गांवीं एक शिक्षणसंस्था सुरू केली. या संस्थेतून स्वामी रामानंद तीर्थ, श्री. गाढे, श्री. पोहनेरकर आदी मंडळींनी शिक्षण घेतलें व याच शाळेच्या भरभराटीसाठीं शिक्षक म्हणून कामें केलीं. हिपरगा येथील संस्थेचा पसारा वाढूं लागला व त्यांतीलच कांहीं कार्यकर्त्यांनी श्री. देशमुख यांच्या संमतीनें अंबेजोगाईस योगेश्वरी या नांवानें एक शिक्षणसंस्था सुरू केली. आर्यसमाज या धार्मिक कार्य करणाऱ्या संस्थेनें हि आपापल्या प्रार्थना-मंदिरांतून शैक्षणिक कार्य चालविलें होतें.

निजामी राजवट संपली आणि मराठीच्या मागची साडेसाती संपली. द्वैभाषिक मुंबई राज्यांमध्ये मराठी राजभाषा झाली नसली तरी मराठीची गळचेपी होत नव्हती. आतां मराठवाड्यासह नवमहाराष्ट्र आकारला आहे. मराठी ही राजभाषा बनली आहे नि मराठवाड्यामध्ये मराठीच्या माध्यमांतून शिक्षण मिळूं लागलें आहे. ♪

सद्यस्थिति

१३ लाख लोकवस्तीच्या व २६९४८ चौरस मैलांच्या मराठवाड्यांत ५ जिल्ह्यांतील ५३ तालुक्यांचा व सुमारे ७००० खेड्यांचा समावेश होतो. याच मराठवाड्यामध्ये १९५७-५८ सालीं ३६८६ प्राथमिक शाळा, २३१ मिडलस्कूल, ९५ हायस्कूल, १४ अप्पर ग्रेडे हायस्कूल असा शैक्षणिक प्रपंच होता. २ खेड्यांमध्ये १ प्राथमिक शाळा, प्रत्येक तालुक्यांमध्ये ४ मिडल स्कूल आणि प्रत्येक जिल्ह्यांमध्ये १९ हायस्कूल होती.

मराठवाड्याच्या शैक्षणिक विकासासाठीं दुसऱ्या पंचवार्षिक योजनेमध्ये ३६ विविध योजना संमत केल्या गेल्या. या विकास योजनांचें स्थूल वर्गीकरण पुढीलप्रमाणें करतां येईल—(१) प्राथमिक शिक्षणाच्या विकास योजना. (२) माध्यमिक शिक्षणाच्या विकास योजना. (३) प्रशासकीय पुनर्रचनेच्या योजना. (४) संकीर्ण शैक्षणिक विकास योजना.

व्हॉलंटरी शाळांचें एकशिक्षकी शाळांत रूपांतर करणें, प्राथमिक शाळांना वाढत्या गरजेच्या प्रमाणांत योग्य व पुरेशा शिक्षकांचा पुरवठा करणें, ३०० किंवा अधिक वस्तीच्या गांवीं प्राथमिक शाळा उबडणें या विविध हेतूनें सरकारनें प्रयत्न चालविले आहेत. तसेंच नवीन शाळांना व ज्यांत जादा शिक्षक नेमले गेले अशा सर्व प्राथमिक शाळांना पुरेसें लांकडी व शैक्षणिक साहित्य सरकारनें उपलब्ध करून

दिले आहे. प्राथमिक शिक्षणाचा दर्जा उंचावण्याच्या दृष्टीने शिक्षणतंत्राचे ज्ञान व शैक्षणिक अनुभव शिक्षकांना प्राप्त करून देणे आवश्यक आहे; त्यादृष्टीनेही सरकारने आपली पावले उचलली आहेत. मराठवाड्यांमध्ये ३१-३-५८ (१९५७-५८) ला ३९२० प्राथमिक शाळा, ८७२६ प्राथमिक शिक्षक व २,४१,४३१ विद्यार्थी होते. त्याचप्रमाणे ३१-३-५९ (१९५८-५९) ला ५७१० प्राथमिक शाळा, ९४७४ प्राथमिक शिक्षक व २,९६,४२० विद्यार्थी होते.

मराठवाड्यांतील ५ मूलोद्योग शिक्षण-प्रशिक्षण केंद्रांच्या इमारती व त्यांना संलग्न असलेल्या ५ वसतिगृहांचे बांधकाम या योजनाकालांत पुरे केले जाणार आहे. प्राथमिक शाळांतील वर्गांच्या खोल्यांचे बांधकाम :- वाढत्या गरजेच्या प्रमाणांत प्राथमिक शाळांतून जे नवे वर्ग उघडले जाणार आहेत, त्यांच्यासाठी योजनाकालांत १६४५ खोल्या बांधण्याचा संकल्प आहे. योजनेच्या ३ वर्षांमध्ये ३४१ खोल्यांच्या बांधकामाला मान्यता मिळाली असून त्यापैकी काहीं खोल्या बांधून झाल्या आहेत. काहींचे बांधकाम चालू आहे.

प्रा. शाळांचे मूलोद्योगी शाळांत रूपांतर करण्याप्रीत्यर्थ ६५००० रु. चा खर्च योजनाकालांत संकल्पिला आहे.

माध्यमिक शिक्षण

मराठवाड्यांच्या माध्यमिक शिक्षणाचा विकास करण्यासाठी १७ योजना आखल्या गेल्या आहेत. माध्यमिक शिक्षणाच्या वाढत्या गरजेनुसार काहीं माध्यमिक शाळांतून पुढील उच्च वर्ग उघडणे आवश्यक आहे. ही आवश्यकता दृष्टीपुढे ठेवून मार्च १९५९ अखेर ५ ते ७ पर्यंतचे ६८ वर्ग व ८ ते १० पर्यंतचे २८ वर्ग अधिक उघडले आहेत. या वर्गांच्या शिक्षणासाठी २१८ जादा शिक्षक नेमले गेले.

माध्यमिक शाळांतील विद्यार्थ्यांना तांत्रिक शिक्षणाच्या सोयी उपलब्ध करून देण्याच्या हेतूने ५ प्रशालांचे बहुद्योगी प्रशालांत रूपांतर करण्याचे लक्ष्य निश्चित केले गेले आहे. जालना येथील सरकारी प्रशालेचे बहुदेशीय प्रशालेत रूपांतर करण्यांत आले आहे. मिलींद महाविद्यालय, औरंगाबाद व जनता विद्यालय, मुरुड या दोन प्रशालांचे बहुदेशीय प्रशालांत आर्थिक साहाय्य देऊन रूपांतर करण्यांत आले आहे.

मराठवाड्यांतील माध्यमिक शिक्षकांच्या प्रशिक्षणाची व्यवस्था सरकारी वी. ओड्. कॉलेजमधून होते. माध्यमिक शिक्षणाच्या वाढत्या प्रसारामुळे या कॉलेजची पुनर्रचना केली. आता कॉलेजमध्ये ८० शिक्षक-विद्यार्थी शिक्षण घेऊ शकतात. माध्यमिक शाळांतून हस्तव्यवसायाच्या शिक्षणाची व्यवस्था केली आहे.

मराठवाडा विद्यापीठ

इतिहास :-- हैद्राबाद संस्थानामध्ये १९१७ सालीं उस्मानिया युनिव्हर्सिटी स्थापन झाली; या युनिव्हर्सिटीचें भारतीय भाषांतून उच्च विश्वविद्यालयीन शिक्षण द्यावें, हें ध्येय होतें; उर्दू ही संस्थानची राजभाषा असल्यानें या युनिव्हर्सिटीचें कामकाज उर्दू भाषेमधूनच चालत असे. १९३७ मध्ये राजकीय क्रांति झाली. दुय्यम शिक्षणाच्या पायरीवर प्रादेशिक भाषेचें माध्यम मान्य करण्यांत आलें. १९४७-नंतर मराठवाड्यांतील जनतेनें जें आंदोलन उभारलें त्यामध्ये स्वतंत्र विद्यापीठाची मागणी प्रामुख्यानें केली गेली होती. उस्मानिया विद्यापीठाच्या उपकुलगुरूंकडे याबाबतींत औरंगाबादमधील प्रतिष्ठित नागरिकांनीं एक लेखी निवेदन दिलें होतें. मराठवाडा शिक्षण संकलन समितीची सभा मोमिनाबाद येथें १२ डिसेंबर १९५४ रोजीं झाली. या सभेनें एकमतानें मंजूर झालेल्या ठरावानें सांस्कृतिक व शैक्षणिक विकासाच्या दृष्टीनें स्वतंत्र मराठवाडा विद्यापीठाची मागणी केली. आणि त्याच वेळीं हैद्राबाद मराठा शिक्षण प्रसारक मंडळानें आपल्या जून १९५५ च्या जालना येथील परिषदेत याच अर्थाचा ठराव पसार केला.

हैद्राबाद येथें ९ व १० एप्रिल १९५५ मध्ये लोकसभेचे व विधानसभेचे मराठवाड्यांतील सभासद व प्रतिष्ठित नागरीक यांची एक परिषद झाली. त्यावेळीं परिषदेनें सादर केलेल्या निवेदनांत म्हटलें आहे, "मराठवाडा विद्यापीठाच्या उभारणीचें काम द्वितीय पंचवार्षिक योजनेमध्ये पार पाडलें जावें." १०-११ मार्च १९५६ रोजीहि मराठवाड्याच्या स्वतंत्र विद्यापीठाच्या मागणीवर परत जोर देण्यांत आला. आणि ९ ऑक्टोबर १९५६ रोजीं याबद्दलचें निवेदन राष्ट्रीय नियोजन मंडळाला सादर करण्यांत आलें. मराठवाडा विद्यापीठाच्या मागणीला अनेक शिक्षणशास्त्रज्ञांनीं व विद्वानांनीं आपला पाठिंबा दिला होता; म. म. द. वा पोतदार, लक्ष्मणशास्त्री जोशी, डॉ. व. जयकर, डॉ. धनंजयराव गाडगीळ, डॉ. आंबेडकर, न्या. मंगलमूर्ती, आदींनीहि आपला जाहीर पाठिंबा व्यक्त केला होता.

लोकसभा व विधानसभा यांचे मराठवाड्यांतील प्रतिनिधी, कांहीं शिक्षणतज्ञ, महाविद्यालयाचे प्राचार्य यांचें एक शिष्टमंडळ २९ जुलै १९५२ रोजी हैद्राबाद संस्थानच्या प्रधानमंत्र्यांना भेटलें व त्यांनीं त्यांना एक निवेदन सादर केलें. त्यावेळीं प्रधानमंत्र्यांनी मराठवाडा विद्यापीठाची मागणी मान्य केली व शक्य तितक्या सहकार्याचें आश्वासन दिलें. यावेळीं शिक्षणमंत्री व अन्य मंत्री यांनीहि सादर कल्पनेला आपला पाठिंबा व्यक्त केला. हैद्राबाद विधानसभेमध्ये राज्यपुनर्रचना विलाचे वेळीं विरोधी पक्षानें मराठवाडा विद्यापीठाचे प्रश्नावरून बहिर्गमन केलें, त्यावेळीं सरकारला सरकारी पातळीवरून मराठवाडा विद्यापीठाचा प्रश्न हाताळणें भाग

पडलें. आणि या प्रश्नाचा विचार करण्यासाठीं एक समिती नेमण्यात आली. प्रा. एम्. अेस्. दौरास्वामी, डॉ. एन्. व्ही. मुव्वाराव, डॉ. टोपी आणि सेतु माधवराव यांचा या समितीमध्ये समावेश होता. मराठवाडा विद्यापीठाचा तपशील तयार करण्याचें काम या समितीवर सोंपविलें होतें. या समितीनें २४ बैठकींत आपलें काम संपवून २७ ऑक्टोबर १९५६ रोजीं आपला अहवाल सादर केला. या अहवालामध्ये सदर समितीनें स्वतंत्र मराठवाडा विद्यापीठास आपला जोरदार पाठिंबा व्यक्त केला आहे.

महाराष्ट्र चेंबर्स ऑफ कॉमर्सनें १५ व १६ डिसेंबर १९५६ च्या ठरावानें मराठवाडा विद्यापीठाची मागणी केली होती. मुंबई राज्याचे मुख्य मंत्री नाम. य. ब. चव्हाण यांनीं जानेवारी ५७ मध्ये मराठवाड्यामध्ये दौरा काढला. त्यावेळीं प्रत्येक ठिकाणाहून नागरिकांनीं, स्थानिक संस्थांनीं, विद्यार्थी-प्रतिनिधींनीं मराठवाडा विद्यापीठाची मागणी केली.

मुंबई मंत्रीमंडळानें या प्रश्नाचा निकाल लावण्याचे दृष्टीनें हा प्रश्न हाताळण्याचें ठरविलें, २१ जानेवारी १९५७ च्या मंत्रिमंडळाच्या बैठकींत या प्रश्नाचा निकाल लावण्याचें ठरविलें, व यासाठीं २४-४-१९५७ रोजीं प्रेसनोट काढून एक समिति जाहीर केली. या समितीवर पुढील सदस्य होते. १) श्री. पळनीटकर (चेअरमन) २) श्री. एम. बी. चिटणीस ३) डॉ. डी. डी. शेंदरकर ४) श्री. एस्. आर. डोंगरकेरी ५) डॉ. व्ही. बी. कोलते ६) श्री. एस. के. वैशंपायन ७) श्री. तय्यबजी ८) श्री. शामराव कदम ९) श्री. पी. सेतू माधवराव (सेक्रेटरी.) या समितीनें १ डिसेंबर १९५७ रोजीं आपला अहवाल मुंबई सरकारला सादर केला. या समितीच्या शिफारशीनुसार सरकारनें लगेच मराठवाडा युनिव्हर्सिटी अॅक्ट तयार करवून तो विधान सभेंत पास करून घेतला व त्यानंतर ५ मे १९५८ रोजीं त्यावर राज्यपालांची सही झाली. मराठवाडा विद्यापीठाचे पहिले उपकुलगुरु म्हणून श्री. एस्. आर. डोंगरकेरी यांची नेमणूक २ जून १९५८ रोजीं मुंबई सरकारनें केली व श्री. डोंगरकेरी यांनीं आपल्या कामाचा चार्ज १९ जून १९५८ रोजीं घेतला. त्याचप्रमाणें श्री. चिटणीस यांची पहिले रजिस्ट्रार म्हणून सरकारनें नेमणूक केली व त्यांनीं १८ जून १९५८ रोजीं आपल्या कामाचा चार्ज घेतला.

केवळ मराठवाडा विद्यापीठाच्याच नव्हे तर साऱ्या मराठवाड्याच्या इतिहासांत ३ ऑगस्ट १९५८ हा दिवस सोनेरी अक्षरांनीं नोंदविला जातील. मराठवाड्याचें कित्येक वर्षांचें स्वतंत्र विद्यापीठाचें स्वप्न या दिवशीं साकार झालें. मराठवाडा विद्यापीठाचें उद्घाटन पं. नेहरू यांनीं या दिवशीं केलें.

मराठवाडा विद्यापीठाचे कार्यक्षेत्र औरंगाबाद, परभणी, नांदेड, बीड, उस्मानाबाद या जिल्ह्यांपुरते आहे. या विद्यापीठाशी संलग्न असलेल्या महाविद्यालयांचीं नांवे पुढीलप्रमाणे—

- १) गव्हर्मेण्ट कॉलेज. आर्टस्, सायन्स, औरंगाबाद. ह्युमॅनिटीज् अँड सायन्स, बायोलॉजिकल् अँड फिजिकल् सायन्स, बी.ए., बी. एस्सी.
- २) मिलींद महाविद्यालय, औरंगाबाद. ह्युमॅनिटीज् अँड सायन्स, बायोलॉजिकल् सायन्स, बी. ए., बी. एस्सी., बी. कॉम्.
- ३) पीपल्स कॉलेज, नांदेड, ह्युमॅनिटीज् अँड सायन्स, बायोलॉजिकल्-सायन्स, बी. ए., बी. एस्सी., बी. कॉम्.
- ४) योगेश्वरी सायन्स कॉलेज, मोमिनाबाद. बायोलॉजिकल् सायन्स, बी. एस्सी.
- ५) गव्हर्मेण्ट कॉलेज ऑफ एज्युकेशन, औरंगाबाद. बी. आर्डी. डिग्री एक्झॅमिनेशन.
- ६) माणिकचंद पाध्ये लाॅ कॉलेज, औरंगाबाद. प्रिव्हीयस अँड फायनल एल्एल्. बी.
- ७) मराठवाडा अँग्रिकल्चरल कॉलेज, परभणी. बी. एस्सी. (अँग्रिकल्चर)
- ८) गव्हर्मेण्ट मेडिकल कॉलेज, औरंगाबाद. फर्स्ट एम्. एम्. बी. एस्.
- ९) आर्टस् अँड कॉमर्स कॉलेज, जालना. फ्री युनिव्हर्सिटी कोर्स, ह्युमॅनिटीज् अँड सायन्स.
- १०) श्री छत्रपति शिवाजी, उमरगा. फ्री युनिव्हर्सिटी कोर्स, ह्युमॅनिटीज् अँड सायन्स.
- ११) स्वामी विवेकानंद संस्थान^{उद.} आर्टस्-सायन्स कॉलेज, उस्मानाबाद. फ्री युनिव्हर्सिटी कोर्स ह्युमॅनिटीज्, बी. ए.
- १२) गव्हर्मेण्ट इंजिनियरिंग कॉलेज, औरंगाबाद.

संस्था परिचय —

श्री सरस्वती भुवन शिक्षण संस्था, औरंगाबाद

१९ व्या शतकाच्या उत्तरार्धात सर्वत्र भारतांत जें वैचारिक आंदोलन झालें त्यांतून सार्वजनिक राष्ट्रीय संस्था-विशेषतः शिक्षण संस्थांचा जन्म झाला. त्याचवेळीं अत्यंत प्रतिगामी व अप्रगत अशा देशी संस्थानांतही त्यांचे पडसाद उठले. तेथेही अशा संस्था घोड्या संख्येनें सुरू झाल्या. श्री सरस्वती भुवन शिक्षण संस्था ही अशीच १९१५ मध्ये मातृभाषेंतून शिक्षण देण्याचे उद्दिष्ट समोर ठेवून सुरू झाली. ही मराठवाड्यांतील सर्वांत जुनी शिक्षण संस्था आहे, अनेक अडचणींना तोंड देत व उद्दिष्टाचा ध्यास व तोंही टिकविण्यासाठी अविश्रांत श्रम करीत ही संस्था आजवर चालली आहे. उस्मानिया विद्यापीठाची स्थापना व उर्दू भाषेचें वर्चस्व यामुळे संस्थेस कांहीं उर्दू माध्यमाचे वर्गहि चालवावे लागले. परंतु संस्थेनें मराठी माध्यमासाठीं पाठपुरावा चालूच ठेविला. संस्थेच्या मुलींच्या विभागांत शारदामंदीर हायस्कूलमध्ये मात्र उर्दूचा मुळीच प्रवेश होऊं दिला नाही. यासाठीं सरकारी रोष पत्करला प्रॅट बंद झालेली सहन केली. संस्थेच्या विद्यार्थिनीना कधीं नागपूर मॅट्रीक तर कधीं ठाकरसी विद्यापीठाच्या मॅट्रीक परीक्षांना पाठविले. १९४९ मध्ये हैद्राबादेतील निजामी राजवट संपल्यानंतर मराठी माध्यमाच्या प्रतिष्ठापनेची घोषणा झाली. या संस्थेनें सर्वप्रथम मराठींतून विद्यार्थी मॅट्रीक परीक्षेस पाठविले.

१९४८ ते १९५२ या वर्षांत संस्थेची परिस्थिती फारच डकड्याईस आली होती. आर्थिक ताण, कार्यकर्त्यांचा अभाव, सरकारी मदतीची अनिश्चितता, यामुळे संस्था बंद पडते कीं काय अशी दशा झाली होती. परंतु १९५३ मध्ये, संस्थेचे माजी विद्यार्थी, यांच्या हार्दिक सहकार्यानें व श्री. कर्वे गुरुजी व श्री. वैशंपायन यांच्या मार्गदर्शनानें संस्थेस नवीन जीवन मिळालें. संस्थेचे माजी विद्यार्थी व त्यावेळचे हैद्राबाद राज्याचे शिक्षण मंत्री श्री. गोगाळराव एकबंटे यांच्या अध्यक्षतेखाली माजी विद्यार्थी संमेलन व संस्थेचा रोप्य महोत्सव मोठ्या थाटांत पार पडला. ८० पेक्षां अधिक माजी विद्यार्थी आजीव सभासद बनले. उदार आश्रयदात्यांच्या साहाय्यानें मध्यवर्ती सभागृहाचें १२ वर्षे अपूर्ण राहिलेले काम पूर्ण झालें.

सन १९५५ मध्ये संस्थेने बहुविध शिक्षण योजना स्विकारली. तिच्या दोन्ही हायस्कूलचे बहुविध शिक्षण प्रशालांत रूपांतर झाले. सरस्वती भुवन बहुविध प्रशाला (मुलांसाठी) व यांत वाणिज्य, विज्ञान व मानवता हे विषय व श्री शारदा मंदीर हायस्कूल बहुविध प्रशाला (मुलींसाठी) यांत मानवता, विज्ञान व गृहशास्त्र हे विषय ऐच्छिक म्हणून निवडता येतात. ही योजना पूर्ण होण्यासाठी अेक लक्ष तेरा हजार रुपये लागले. या रकमेचा तिसरा हिस्सा ३८००० रुपये जनतेच्या सहकार्याने उभे केले. व ७६००० रुपये केंद्र सरकारने दिले. आज संस्थेजवळ विज्ञान व गृहविज्ञान या विषयासाठी सुसज्ज विज्ञानगृह व गृहविज्ञान प्रयोगशाळा आहे. मराठवाडाचा बहुविध शिक्षणक्रमाचा प्रयोग यशस्वी व्हावा म्हणून सर्वतोपरी प्रयत्नाची परिसीमा करणारी ही पहिली संस्था आहे.

याच वर्षी गेली ४० वर्षे औरंगाबाद शहरापूरते मर्यादित असलेले आपले कार्यक्षेत्र संस्थेने वाढविण्याचा निश्चय केला. व औरंगाबाद जिल्ह्यांत आठ ठिकाणी आपल्या शाखा-माध्यमिक शाळा-सुरू केल्या. तेव्हापासून आजपर्यंत या शाखांची वाढ व विस्तारच होत आहे. यंदा संस्थेने सहा ठिकाणी हायस्कूलचे वर्ग काढून मुंबई राज्याच्या "दुय्यम शिक्षण वाढ व प्रसाराच्या" धोरणास सक्रीय पाठिंबा दिला आहे. आज संस्थेच्या शाखा व विस्तार पुढीलप्रमाणे आहे.

१) श्री. सरस्वती भुवन बहुविध शिक्षण प्रशाला, २) श्री. शारदा मंदीर एस. टी. सी. प्रशाला. ३) शिवण वर्ग, ४) संगीत वर्ग, ५) सायंतन विनयन वर्ग, माध्यमिक शाळा-पिंपरी, राजणी, वढोदबाजार, भराडी, गोंदेगांव, कुंभार पिंपळगांव.

हायस्कूलचे वर्ग- फुलंबरी, पिंपरी, गोंदेगांव, भराडी, जामखेड, जालना, विडकीन.

संस्थेच्या शाखांचे संचलन करण्यासाठी स्थानिक समित्या आहेत. शाळांवर योग्य नियंत्रण ठेविण्यासाठी व त्यांना शैक्षणिक व इतर मार्गदर्शन करण्यासाठी केंद्रीय शाखा विभाग काढण्यांत आला आहे. शाखांपैकी जालन्याचे हायस्कूल पूर्ण झाले आहे. १९५९ मध्ये या हायस्कूलांतून मॅट्रिक परिक्षेसाठी पहिली तुकडी पाठविली गेली. शेंकडा निकाल ७८ लागला. विडकीन येथे यंदा नववीचा वर्ग सुरू झाला आहे. शाखेपैकी स्वतःची इमारत बांधण्यांत विडकीन शाखेने पुढाकार घेतला आहे. आज विडकीन येथे

मराठवाड्यातील प्रमुख शिक्षण संस्था -

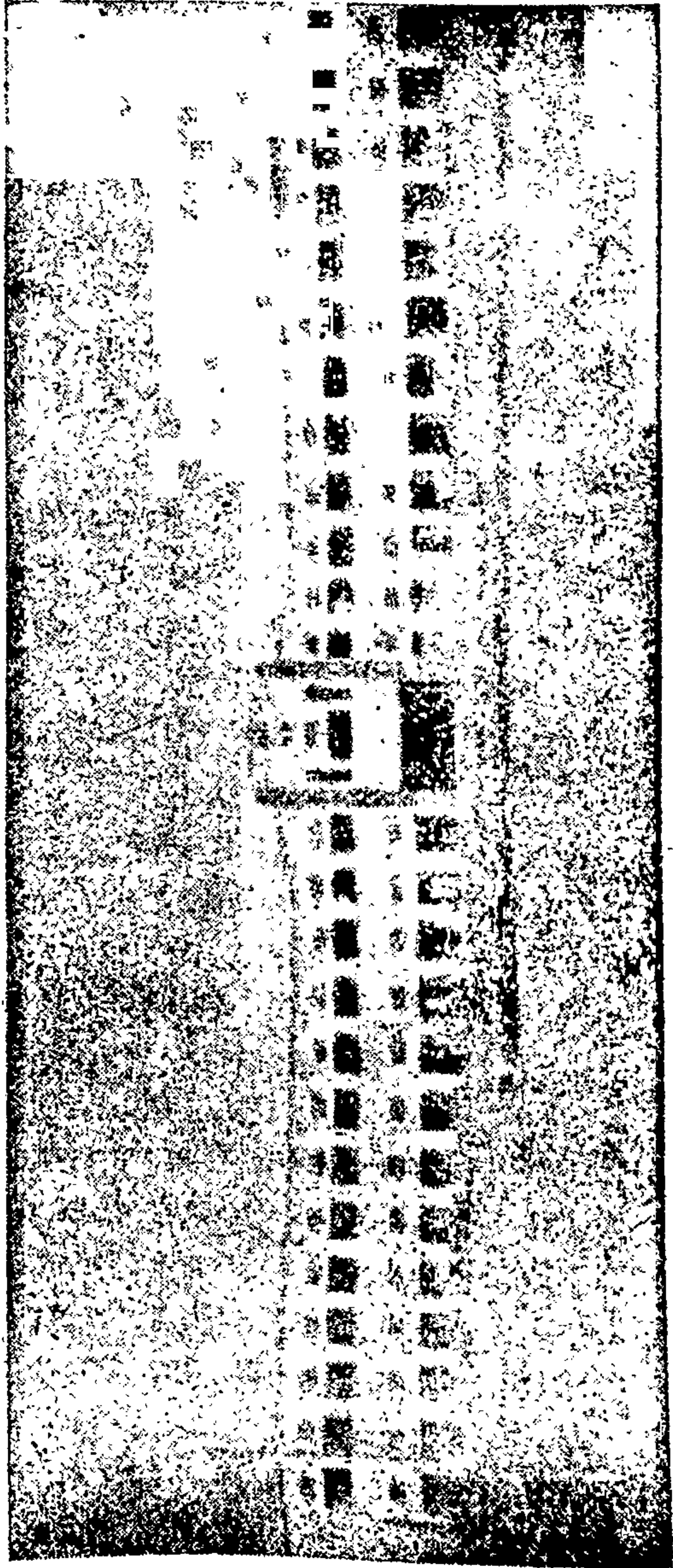

सरस्वती भुवन, औरंगाबाद.

शाळेसाठीं रु. १७००० ची इमारत तयार झाली आहे. रांजणी व पिंपरी शाखाहि लवकर इमारतीचें काम सुरुं करतील. पिंपरी शाळेस १४ एकरची जमीन मिळाली आहे व पिंपरी शाळेस ७२ एकरची जमीन मिळाली आहे. येथें शेतीविषयक शाळा सुरुं करण्याचा संस्थेचा मानस आहे.

खऱ्या अर्थानिं व योग्य शिक्षण देण्यासाठीं विनित शिक्षक असणें आवश्यक आहे. म्हणूनच संस्थेनें गेलीं ६ वर्षे सतत ट्रेनिंगचे वर्ग चालविण्याचें धोरण ठेविलें. १९५५ ते ५७ मॅट्रिक बेसिक ट्रेनिंग, सायंतन वर्ग; १९५७ सालीं हिंदी शिक्षक सनद वर्ग व १९५८ व १९५९ या वर्षीं एस. टी. सी. वर्ग संस्थेनें चालविले आहेत.

नाट्य कलेची सेवा, जोपासना व त्याचबरोबर संस्थेस मदत या हेतूनें संस्थेनें कला विभाग चालू केला. या कला विभागानें आजपर्यंत नाटकाद्वारे संस्थेस १०,००० रुपये व इतर सामाजिक, शैक्षणिक कार्यास रु. ६००० मिळवून दिलें आहेत. अशारितीनें सातत्यानें कलेची सेवा करून शिवाय भरपूर आर्थिक साह्य करा मंडळ करूं शकते, ही गौरवाची गोष्ट आहे. अशा प्रकारचे उदाहरण इतरत्र सांपडणें कठिण.

दैनंदिन शिक्षणाबरोबरच विविध शैक्षणिक प्रयोग करण्यासाठीं गतवर्षीं संस्थेनें आपल्या शाखा व विभागांचे एक संमेलन शिक्षणमंत्री ना. हितेन्द्र देसाई यांचे अध्यक्षतेखालीं डिसेंबर १९५८ मध्यें भरविले होते. त्यापूर्वी शाखावरील शिक्षकासाठीं १५ दिवसांचे एक शिबीर घेतले होते. मे १९५९ मध्यें बहुविध शिक्षण प्रशालांच्या अध्यापकांचे एक सेमिनारही संस्थेनें घेतला होता.

अशा प्रकारच्या विविध योजना आंखून शिक्षण प्रसाराच्या कार्य करणाऱ्या संस्थेस दैनंदिन आर्थिक अडचण भागवी ही दुःखाची गोष्ट आहे. सरकारच्या ग्रॅंट देण्याच्या धोरणानुसार संस्थेस शेंकडा ६६ टक्के ग्रॅंट मिळते. परंतु आजहि ती १९५५-५६ च्या खर्चावर, त्यानंतरच्या काळांत मल्टीपरपज अम्यासक्रमामुळे संस्थेचा व्याप वाढला, खर्च वाढला परंतु ग्रॅंट मात्र वाढली नाही. या संबंधी शिक्षण खात्यानें उदार धोरण घ्यावयास हवें होते. परंतु तसें आज होत नाही. मराठवाड्यास विकासास योग्य वाव मिळावा म्हणून जर खात्यानें उदार धोरण स्विकारले तर संस्था अधिक जोमानें पुढें चालू शकेल. आज दैनंदिन खर्चाची तोंडमिळवणी करण्यांत खर्ची पडणारी तिची शक्ति अधिक विकासक्षम व उपयुक्त कामांत लागेल.

१९५८ मध्ये संस्थेची नवीन घटना संमत झाली व त्यानुसार नवीन कार्यकारी मंडळ अधिकारारूढ झाले आहे. या घटनेद्वारे संस्थेचा अंतर्गत व्यवस्था पहाणारे एक अंतर्गत व्यवस्था मंडळ तयार करण्यात आले आहे. कायम व हंगामी शिक्षकांच्या प्रतिनिधींचे हे मंडळ सर्व विभागांच्या अंतर्गत व्यवस्थेस जबाबदार आहे.

संस्थेने सायंकाळी सुट करण्यसाठी मराठवाडा युनिव्हर्सिटीकडे अर्ज दिला होता. आर्थिक अडवणीमुळे तो योजना तूर्त मागे पडला आहे. परंतु लवकरच ती पूर्ण करून असा चालकना विश्वास वाटतो.

१९५३ मध्ये १२०० ते १५०० पर्यंत असलेली संस्थेच्या शाखा व विभागांची विद्यार्थी संख्या आज ३५०० पेक्षा अधिक आहे. शिक्षक वर्ग १२५ पेक्षा अधिक आहे व आर्थिक आयऱ्याचे वार्षिक प्रमाण अंक लक्षावरून अडीच लाखावर गेले आहे.



महाराष्ट्र राष्ट्रभाषा सभा, पुणे

मराठवाडा शाखा, औरंगाबाद.

"आमच्या देशांत आमच्या भाषला जेव्हां प्रतिष्ठेचे व वेगवेगळे स्थान प्राप्त होईल त्याचवेळी ब्रिटीश राज्याच्या उच्चाटनाचे काम पूर्ण होणार आहे, सर्वांना समजेऊ व सर्व जनता बोलू शकेल अशी एकमात्र भाषा हिंदीच आहे. हिंदी भारताची राष्ट्रभाषा आहे"- म. गांधी

पू. माधवीजीचे मतानुसार व पू. शंकररावजी देव; म. म. दत्तो वामन फोतदार या या नेतृत्वाखाली महाराष्ट्र राष्ट्रभाषा पुणे या संस्थेची १९३७ साली स्थापना झाली.

महाराष्ट्र राष्ट्रभाषा सभा पुणेची भूमिका पुढीलप्रमाणे आहे.-

- १) भारतासारख्या बहुभाषी देशात एक राष्ट्रभाषा असावी.
- २) प्रादेशिक भाषांचे स्थान व प्रतिष्ठा कायम राहून राष्ट्रभाषेचा प्रचार व्हावा
- ३) प्रत्येक नागरिकाला हिंदीचे कामचलावू ज्ञान असावे.
- ४) राष्ट्रभाषा हिंदी सर्व संप्राहक असावी, खऱ्या अर्थाने सार्वदेशिक भाषा बनवू व भारतातील सर्व भाषांच्या सहकार्याने तिचा विकास व्हावा

५) मद्रास राष्ट्र. राष्ट्रभाग पुणे ही संस्था दिल्लीच्या अखिल भारतीय वि. वि. परिषदेची सलग्न आहे. परिषदेचे संस्थापक व अध्यक्ष राष्ट्रपति डॉ. राजेद्रप्रसाद आहेत.

मुख्य व. चंरी पुष्. पदाधिकारी : —

- | | |
|--|---|
| १) श्री. म. म. द. वा. पोतदार,
अध्यक्ष | २) श्री. देवकीनंदन नारायण
उपाध्यक्ष |
| ३) श्री. बापुम. हेव गुप्ते
कोषाध्यक्ष | ४) श्री. माधवराव मेमाणे
कार्याध्यक्ष |
| ५) श्री. गो. प. नेने
मंत्री | |

पूज्य स्वामी रामानंद तीर्थ यांचे मार्गदर्शनाखाली मराठवाडाचांत सभेचे काम जं र त सुलं आहे. मराठवाडा समितीचे नियमानुसार राज्य पुनर्रचनेनंतर सेलू येथील कार्यालय औरंगाबाद येथे नेण्यांत आले.

श्री. कडेपूरकर, अ.स. आर. गुरुजी श्री. चारठाणकर यांच्या प्रयत्नाने १९५५ साली सेलू येथे श्री. म.म. पोतदार यांचे हस्ते मराठवाडा शाखेचे उद्घाटन दि. २८ फेब्रुवारी रोजी झाले.

मराठवाडा शाखेचे पदाधिकारी :—

अध्यक्ष— पूज्य स्वामी रामानंद तीर्थ, उपाध्यक्ष— अ.स. आर. गुरुजी,
चिटणीस— श्री. वि. भ. चारठाणकर, श्री. स. कृ. वेंशंपायन.

मराठवाडा शाखेची उल्लेखनीय प्रगत :—

- सन्— १९५७— १९५८— १९५९
- १) परीक्षांना बसणाऱ्या विद्यार्थ्यांची संख्या— ३५३८, ४६२०, ६८०७.
ह्या वरून त्याचे कार्य वाढत आहे हे दिसून येते.
- २) प्रचार कार्य करणारे कार्यकर्ते व हितचिंतक तसेच शिक्षक तयार करण्याच्या हेतूने आतापावेतो नासिक, पुणे, औरंगाबाद व बार्शी या ठिकाणी शिबिरे घेण्यांत आला.
- ३) सम्मेलने घेवून त्यांतून जनसंपर्क साधून कामाचा व्याप वाढविला.
- ४) कार्यकर्त्यांचे दोरे सभेच्या प्रचार कार्यासाठी मराठवाडा विभाग संघटक;

क्रमांक ...

कार्यकर्ते, सभेचे संचालक श्री. आनोरकर आदिचे दारे मराठवाड्यातून होत असतात. ठिकाणिकाणी सभेच्या शाखा स्थापन करणे, कार्यकर्त्यांच्या भेटी घेऊन त्यांच्या शंकांचे व अडचणीचे निरसन करणे हा या दौऱ्यातील मुख्य हेतू असतो. संस्थेच्या प्रचाराच्या दृष्टीने दरवर्षी सभेच्या त्रोटक माहितीचे एक कॅलेंडर प्रसिद्ध करण्यांत येत असते. त्याची मागणी दिवसेंदिवस वाढत आहे.

संस्थेचे काम व्यवस्थित व संघटितरित्या चालावे म्हणून निरनिराळ्या ठिकाणी कार्यकर्ते नियुक्त केले आहेत.

विद्यार्थ्यांमध्ये बहुश्रुतता याची म्हणून राष्ट्रीय दिन साहितिकांचे पुरण - स्मरण, उत्सव तसेच निबंध स्पर्धा व वाक्स्पर्धा वगैरे कार्यक्रम ठेवण्यात येऊन प्रोत्साहनास्पर बक्षिसे देण्यांत येतात.

मराठवाड्यांत कार्याला सूर्य येण्याच्या दृष्टीने निरनिराळ्या ठिकाणी हिंदी प्रेमी मंडळ स्थापून त्यांच्या द्वारे हिंदीचे वर्ग चालविणे, उत्पन्न साजरे करणे, व्याख्यानमाला चालविणे यासारखा हिंदी प्रचाराची कामे होवू शकतात.

महागण्टू गाट्टूभाषा मभा - मराठवाडा, औरंगाबाद.



या संस्थेचे कार्यालय हल्ली वरील जागेत आहे.

पुणे येथील सभेला ज्याप्रमाणे भव्य इमारत व स्वतंत्र प्रेस आहे, त्याप्रमाणे मराठवाडा शाखा औरंगावाद या ठिकाणी शहरास अनुसरून योग्य अशी इमारत बांधण्याचा निर्णय घेतला असून जागाहि पण खरेदी केली आहे. हे राष्ट्रभाषेच्या व येथील कार्यकर्त्यांच्या श्रेष्ठ व जेष्ठतेचे द्योतक होय. ह्या संस्थेला जनतेने सक्रिय सहकार्य द्यावे अशी विनंती संस्थेचे चिटणीस करित आहेत.



राजाभाऊ इन्स्टीट्यूट ऑफ रेडिओ अँड इलेक्ट्रॉनिक्स औरंगाबाद.

मराठवाडा मुंबईराज्यामध्ये सामील झाल्यापासून मराठवाड्याची अनेक दृष्टीने प्रगति होत आहे. याच प्रगतिपथावरील उल्लेखनीय टप्पा म्हणजेच औरंगाबाद येथे सुरू झालेली राजाभाऊ इन्स्टीट्यूट ऑफ रेडिओ अँड इलेक्ट्रॉनिक्स ही संस्था होय. या संस्थेस सरकारी मान्यता असून, दरवर्षी मॅट्रिक, इंटर व बी. एम्. सी. झालेले विद्यार्थी या संस्थेचा फायदा घेऊन रेडिओ एव्हिहिंसिंग शिकत आहेत. हा एक वर्षाचा कोर्स असून परीक्षा गव्हर्न-मॅटतर्फे घेतली जाऊन पास झालेल्यांना गव्हर्नमेंट सर्टिफिकेट्स दिली जातात. यायरमन अप्रेंटिस हा रहा महिन्याचा कोर्स चौथी पास झालेल्यांना या संस्थेत घेता येतो. तरच इलेक्ट्रीकल सुपरवायझरच्या पी. डब्ल्यू. डी. च्या परिक्षेकरिता विद्यार्थ्यांना ट्रेनिंग देण्यात येते. सीटी अँड गील्डस् व बी. आय. इ. टी च्या परीक्षांना बसणा-या इलेक्ट्रीक व रेडिओ एंजिनियरीच्या कुठल्याही परिक्षेच्या अभ्यासासाठी ट्यूशनस दिल्या जातात. या संस्थेची रेडिओ प्रॅक्टिकल रेवॉरेटरी सर्व साधनांनी परिपूर्ण आहे. या संस्थेत स्त्रियांनाही प्रवेश दिला जातो. वलासेसच्या वेळा अशा ठेवण्यात आल्या आहेत की शाळा-कॉलेजला जाण त्यांना तसेच सविहसमध्ये असलेल्यांना फावल्या वेळात या संस्थेचा फायदा घेता येवा.

या संस्थेचे चालक श्री. राजाभाऊ तिडके हे स्वतः क्वॉलिफाईड रेडिओ-इलेक्ट्रॉकल एंजिनियर असून त्यांना अत्यंत परिश्रमाने व अनेक अडथळांना बोंड देऊन ही संस्था चालविली आहे. त्यांचे सिकविण्याचा व प्रॅक्टो-

कलचा चौदा वर्षांचा अनुभव आहे. रेडिओ क्षेत्रातील एखादी किचकट समस्या, एखादे उदाहरण अगर दाखला घेऊन विद्यार्थ्यांना समजावून देण्यांत त्यांचा हातखंडा आहे.

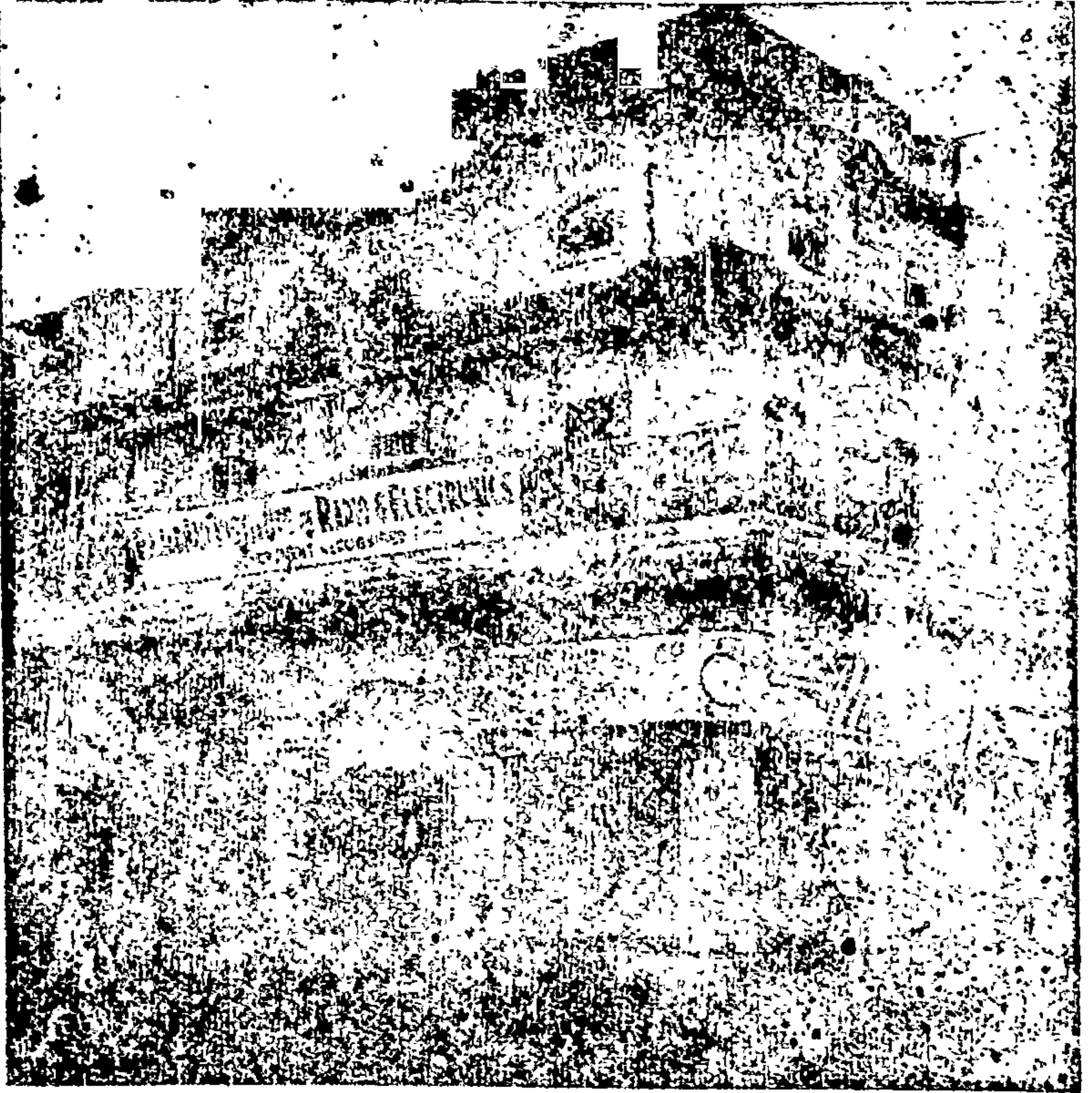

राजाभाऊ इन्स्टिट्यूट वरील विल्डींगमध्ये आहे.

पंचवार्षिक योजनेत मराठवाड्यांत अनेक वीज नसलेल्या गावांना विजेचा पुरवठा करण्यांत येणार आहे. आणि वीज आल्यानंतर कितीतरी नवीन रेडिओची विक्री होऊ शकेल. अनेक रेडिओ मेकॅनिक्स व वायरमेनकरिता मोठे क्षेत्र खुले आहे. देशांत बेकारीची ओरड नेहमीच ऐकू येते पण या क्षेत्रांत पडल्यावर अनेकांना धदा; व्यवसाय करता येतो. किंवा पोलीस वायरलेस, मिलिटरी वायर-

लेस, हरल, ब्राँडकाँस्टींग, ट्रान्समिटींग स्टेशन्स अशा ठिकाणी नोकरी मिळू शकते. शिवाय आपल्या देशांत टेलिव्हिजनचा प्रसार व्हावयाचा आहे. अर्थात अगोदर रेडिओचे शिक्षण घेतलेल्यांनाच त्यांत प्रगति करितां येईल, हे अगदीं उघड आहे. रेडिओ-टेलिव्हिजन टेक्नियन्सची शेंकडोंनीं गरज भासणार आहे. बेकारीपासून अल्प राहण्यासाठीं हें शिक्षण हा एक खास मार्ग आहे. वरील संस्थेत रेडिओ दुरुस्तीहि केली जाते व अर्थात या ठिकाणीं उत्कृष्ट प्रकारें रेडिओ दुरुस्त केली जातो, हे वेगळे सांगण्याची जरूरी नाही.



कांहीं विद्यार्थी रेडिओ रेवॉरेटरींत काम करतांना दिसत आहेत

संबंध मराठवाड्यांत वर उल्लेखिलेली कोर्सेस् शिकविणारी ही एकमेव संस्था आहे, अशा या संस्थेला उत्तरोत्तर भरभराट लाभो अशीच कुणाचीही इच्छा असणार !

मिर्लान्द महाविद्यालय, औरंगाबाद

मराठवाडा हे मराठी संस्कृतीचें माहेरघर आहे, मराठवाडाचा सांस्कृतिक वारसा संपन्न आहे. एकेकाळीं हा प्रदेश जुन्या विद्यांचे माहेरघर म्हणून ओळखला जाई. पण निजामी राजवटींत येथील जनतेच्या जीवनांत सर्वत्र क्षेत्रांत एक प्रकारची मरगळ आली त्यामुळे ब्रिटीश अंमलाखालील भारतीय प्रदेशापेक्षां हा भाग मागासलेला शैक्षणिक सोईच्या दृष्टीनें अविकसित असा राहिला. मागासलेल्यांना समाजांत अग्रेसरत्व प्राप्त करून दिले पाहिजे. या प्रिय तत्वानुसार डॉ. बाबासाहेब आंबेडकर यांनी या भागाचीच निवड करण्यांत औचित्य साधले. डॉ. आंबेडकरांनी पौपलस एज्युकेशन सोसायटीची स्थापना १९४६ त करून मुंबई येथें सिद्धार्थ महाविद्यालय सुरू केले. आतां मुंबई येथें संस्थेनें कला, विज्ञान, वाणिज्य व कायदा या ज्ञानशाखांचे शिक्षण देणारी कॉलेजेस् अत्यंत कार्यक्षमतेनें चालविली आहेत. या सव महाविद्यालयांचा लौकिक सुपरिचित आहे.

महात्मा गौतम बुद्धाच्या विचारानें पावन झालेल्या भूमींत एक आदर्श महाविद्यालय चालवावे असा डॉ. बाबासाहेबांचा मानस होता. आणि म्हणून निजामी राजवट संपुटांत आल्यानंतर १९५० च्या जून-मध्ये मराठवाडाचे केंद्र म्हणून समजल्या जाणाऱ्या औरंगाबादेत डॉ. बाबासाहेबांनी कॉलेज सुरू करण्याचा निर्णय घेतला. या कॉलेजला सुसज्ज करणें हा मोठा प्रश्न होता. त्यासाठीं आर्थिक बळ हवे होते. शेडचूल्ड कास्ट ट्रस्ट फंडानें दिलेल्या १२ लाखांच्या विनव्याजी कर्जाची रक्कम मिळतांच संस्थेला नवें सामर्थ्य प्राप्त झाले.

कॉलेज सुरू झाले त्यावेळी पाच फक्त १४० विद्यार्थी कला, विज्ञान व वाणिज्य या तीन ज्ञानशाखांत शिक्षण घेत होते. घापेकीं फक्त २६ च विद्यार्थी वर्गीकृत व अनुसूचित जातीतील होते. पण १९५९ मध्ये एकूण १३५२ विद्यार्थ्यांत ४७५ अितके विद्यार्थी वर्गीकृत जाती व अनुसूचित जमातीतील आहेत. आजवर उच्च शिक्षणाला पारख्या झालेल्या या जमातींत ज्ञानाची शक्ति निर्माण झाली तर ही जमात प्रज्ञावंत होऊन सर्वांगीण प्रगति करूं शकेल अशी डॉ. बाबासाहेबांची खात्री होती. डॉ. बाबासाहेबांच्या या आवडत्या कॉलेजांत शिक्षण

घेण्यासाठी देशाच्या कोनाकोपऱ्यांतून मागासलेल्या जमातींतील विद्यार्थी घांव घेत असतात. शिवाय मराठवाडाच्या ग्रामीण विभागातील बहुसंख्य विद्यार्थी शिक्षणासाठी येथे येतात. या सर्वांची सोय व्हावी म्हणून सर्व आधुनिक सोयींनी सुसज्ज अशी दोन वसतीगृहे बांधली. यांत सुमारे ३०० विद्यार्थ्यांची सोय होऊ शकते. पण वसतीगृहांत राहून शिक्षणा-रांची संख्या सतत वाढती आहे व शिवाय विद्यार्थिनींसाठी स्वतंत्र वसतीगृह आवश्यक आहे. या उणीवा दूर करण्याच्या प्रयत्नांत संस्था आहेच. कॉलेज आपल्या मालकीच्या भिमरतींत आणावे यासाठी जवळ-जवळ ११० एकर जागा अत्यंत निसर्गरम्य ठिकाणी खरेदी करण्यांत आली व १९५१ त राष्ट्रपति डॉ. राजेंद्र प्रसाद यांच्या शुभहस्ते भिमरतीची कोनशिला वसविण्यांत आली. आणि अल्पावधींतच भिमरत पूर्ण होऊन ग्रंथालय, प्रयोगशाळा, सुसज्ज झाल्या. या कॉलेजला बुद्धकालांत गाजलेल्या 'मिलिंद' राजाचे नांव मूढामच देण्यांत आले. विद्या, विनय, व शील या त्रिगुणांनी युक्त असे विद्यार्थी या कॉलेजांतून तयार व्हावेत यासाठी मिलिन्द या आदर्श राजाचे नाव योजण्यांत डॉ. बाबासाहेबांनी अपूर्व रसिकता व मार्मिकपणा प्रकट केला. 'बहुजन हितायः' 'बहुजय सुखाय' या बुद्धानें उद्घोषिलेल्या घोषवाक्यानुसार येथले विद्यार्थी प्रज्ञावंत, करुणायुक्त होतील, असा विश्वास त्यांनी बाळगलेला होता.

या कॉलेजला सुसज्ज प्रयोगशाळा आहे व त्यांतील विविध उपकरणे अद्यावत व सुमारे २ लाख रुपये किंमतीची आहेत. जीवशास्त्र, रसायन, विज्ञान व प्राणिशास्त्र यांच्या स्वतंत्र प्रयोगशाळा आहेत. या प्रयोगशाळेंत एकाच वेळीं ३५० विद्यार्थी काम करूं शकतात. आज ग्रंथालयांत विविध विषयांवरची निवडक अशी सुमारे दहा हजार पुस्तके आहेत शिवाय वाचनालय विभागांत एकूण ७० दैनिके, मासिके आणि नियतकालिके येतात. विद्यार्थ्यांना ग्रंथालयांत वसूनहि अभ्यास करण्याची सोय उपलब्ध आहे. खेळाचे सर्व आधुनिक साहित्य उपलब्ध असून क्रिकेट, फुटबॉल, हॉकी, व्हॉलीबॉल व देशी मैदानी खेळ यांची स्वतंत्र क्रीडांगणे आहेत. आतां सुसज्ज अशी व्यायामशाळा बांधली जाईल. या कॉलेजांत विद्यार्थ्यांच्या सर्वांगीण उन्नतीस वाव मिळावा म्हणून इंग्रजी, हिंदी,

उर्दू, मराठी, या भाषांची वाङ्मयाभ्यास मंडळें, कला व सांस्कृतिक मंडळ, विज्ञान मंडळ, वाणिज्य मंडळ, समाजशास्त्राभ्यास मंडळ कार्य करीत असतात. याशिवाय भारतीय पंचवार्षिक योजनांचा अभ्यास करणारे अर्थिक नियोजन अभ्यास मंडळ कार्य करते. या सर्व मंडळांचे दैनंदिन कार्य तज्ञ- प्राध्यापकांच्या मार्गदर्शनाखाली विद्यार्थ्यांचे प्रतिनिधि उत्साहानें पार पाडतात. व्याख्यान, परिसंवाद, स्पर्धा, करमणुकीचे कार्यक्रम इ. भरगच्च कार्यक्रम ही मंडळें आंखतात. या कार्यक्रमासाठीं एक भव्य सभागृहाची आवश्यकता होती. केंद्र सरकारची देणगी व विद्यार्थ्यांचे श्रमदान यामुळें संस्थेनें सुमारे दोड हजार प्रेक्षक बसू शकतील असें अद्यावत् पद्धतीचे प्रेक्षागृह बांधण्याचे काम पुरे करीत आणले आहे. या प्रेक्षागृहाची कोनशिला बतविण्यासाठीं भारताचे पंतप्रधान पंडित नेहरू मुद्दाम आले होते. डॉ. बाबासाहेबांचे पं. नेहरू एक जुने मित्र! आपल्या मित्राचे स्वप्न साकार झालेले पाहून व संस्था प्रगतीपथावर वाटचाल करीत आहे, हे पाहून त्यांना खूप आनंद वाटला.

कॉलेजांत तज्ञ व अनुभवी प्राध्यापकांची नेमणूक करण्यांत आली आहे एकूण प्राध्यापकांची संख्या ५० असून इंग्रजी, मराठी, हिंदी, उर्दू, इतिहास, अर्थशास्त्र, वाणिज्य, प्राणिशास्त्र, वनस्पतीशास्त्र, रसायन, विज्ञान, गणित, राज्यशास्त्र, तत्वज्ञान अि. विषयांचे खास शिक्षण दिले जाते. १९५० पासून १९५८ जूनपर्यंत या कॉलेजच्या प्राचार्यपदाची सूत्रें प्रा. म. भी. चिटणीस यांच्या हातीं होती. त्यांची नव्यानेंच स्थापन झालेल्या मराठवाडा विद्यापीठांत रजिस्ट्रार म्हणून नेमणूक झाल्यानें या कॉलेजचे प्राचार्य म्हणून जुलै १९५८ पासून प्रा. म. ना. वानखडे यांची नियुक्ती करण्यांत आली त्यांच्या नेतृत्वाखाली संस्था सतत प्रगतीपथावर पाऊल टाकीत आहे.

आजवर या संस्थेचा येथील कारभार पाहण्यासाठीं रजिस्ट्रार म्हणून श्री. मेश्राम, श्री. वराळे यांनीं काम केले. आज या पदाची सूत्रें श्री. एम्. बी. सावंत यांच्याकडे आहेत,

या कॉलेजला आजवर राष्ट्रपति राजेंद्रप्रसाद, पं. नेहरू, श्री. चिंतामणराव देशमुख, कै. अनंतशयनम् अयंगर, कै. सरदार पटेल, श्री. यशवंतराव चव्हाण, मुंबईचे शिक्षणमंत्री हितेंद्र देसाई, वनमंत्री श्री. गाडे श्री. वेलोदी, सुविख्यात लेखक आर्थर कोएस्लर अि. श्रेष्ठ व मान्यवर, विचारवंतांनीं भेटी दिल्या व त्यांनीं संस्थेचे कार्य पाहून समाधान व्यक्त केले.

महेश महाविद्यालय सिरूर ताजवंद या संस्थेचा परिचय

उस्मानाबाद जिल्ह्याच्या अहमदपूर तालुक्यांतील सिरूर ताजवंद हे गांव वहातुकीच्या सोईच्या दृष्टीने अतिशय मोठ्याचे आहे, अशा गावां आदरणीय पंडितजींच्या जन्मदिनीं या शिक्षण संस्थेचा जन्म झाला. या निमित्ताने या भागांतील खेडूत जनतेत सुप्त असलेली शैक्षणिक भूक गेल्या १०-१२ वर्षांत जागृत झालेली स्पष्टपणे दिसून आली. सहाजिकच महेश विद्यालयाला पुरेसे विद्यार्थी व आर्थिक सहाय्य प्राप्त झाले. पण पुढे चालून कांहीं कारणामुळे संस्थेच्या वाढीला खीळ बसून तिची इमारत देखील पूर्ण होऊ शकली नाही. गेल्या दोन अडीच वर्षांपासून मात्र संस्थेच्या परिस्थितीत ः पोषक बदल होत चालला असून संस्थेची व्यवस्थापक समिति व शिक्षक वर्ग आपापलीं कामे कर्तव्य तत्परतेने व उत्साहाने करीत आहेत. संस्थेचे अध्यक्ष श्री. शंकरलालजी जाजू, चिटणीस श्री. महालिंगप्पा वकील आणि मुख्याध्यापक श्री. डी. डी. शास्त्री यांच्या अविरत व पट्टनशीर प्रयत्नांमुळे संस्थेच्या कार्याचा गाडा सुरळीत चालू झाला असून संस्थेला गांवकरी आणि भोंवतालचो खेडूत जनता आपापल्या परीने सहाय्य करण्यासाठी तयार झाली आहे. सिरूर ताजवंद येथील श्री. महेश विद्यालय ही संस्था या भागांतील एक अदरणीय शैक्षणिक संस्था म्हणून पुढे येईल अशी बळकट आशा बाळगण्यास हरकत नाही

म रा ठ वा ड्यां त

आकर्षक व टिकाऊ

पेन्टींगच्या कामाकरिता



—० प्र सि द्व ०—

रवि फाईन आर्ट्स

स रा फा रो ड, औ रं गा वा द.

श्री स्वामी विवेकानंद शिक्षण संस्थेचे
आर्ट्स कॉलेज, उस्मानाबाद

कोल्हापूरच्या स्वामी विवेकानंद शिक्षण संस्थेने हे कॉलेज उस्मानाबाद या जिल्ह्याच्या ठिकाणी जून १९५९ पासून सुरू केलेले आहे. चालू साली P. U. C. व B. A. 1st year हे वर्ग सुरू केले असून त्यात अंग्रजी, मराठी, हिंदी, अर्थशास्त्र, राज्यशास्त्र हे विषय शिकविण्याची सोय असून जून १९६० पासून कॉमर्स व इतिहास हेही विषय शिकविण्यांत येणार आहेत.

या संस्थेस उस्मानाबाद म्युनिसिपालिटीने अमारत व क्रिडांगणासाठी ६ एकर जागा तारंगी विभागांत जुजवी भाडे घेऊन दिली असून वार्षिक ५००० रुपयांची देणगीही दिलेली आहे. जिल्हा लोकल बोर्डानेही रु. १०००० देणगी दिलेली असून जून १९६० पासून कॉलेज नवीन अमारतीत कार्य करू लागेल.

कॉलेजला जोडूनच वसतिगृहाची सोय करीत कमी खर्चात द. म. १५ रुपयांत केलेली आहे.

निरक्षर जनतेला साक्षर तर बनवायचेच पण त्याशिवाय "ज्ञान, विज्ञान, आणि सुसंस्कार यासाठी शिक्षण देऊन समाजांत चारित्र्य, प्रामाणिकपणा, सत्य व पिळवणूक प्रवृत्तीला आळा घालणारी वृत्ति याचे वर्धन करणे या ध्येय धोरणाने संस्थेचे कार्य सुरू असते." मराठवाड्यांत अशा रीतीने कार्य करणारी ही एकमेव संस्था आहे.

कॉलेजचे प्रमुख म्हणून प्रिन्सिपॉल रा. कृ. कणबरकर एम. ए. हे काम पहातात.



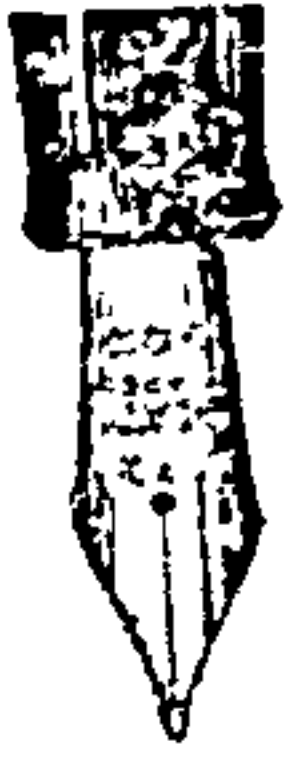

प्लेटो ६६ पेन बस
आप ही के
लिए है
सब प्रसदों पर
उपयोगी है
बजह है
उसका दिलकश
रूप मजबूत
नीव दिलचस्प
रंग केवल
रु. ४ में
प्राप्य

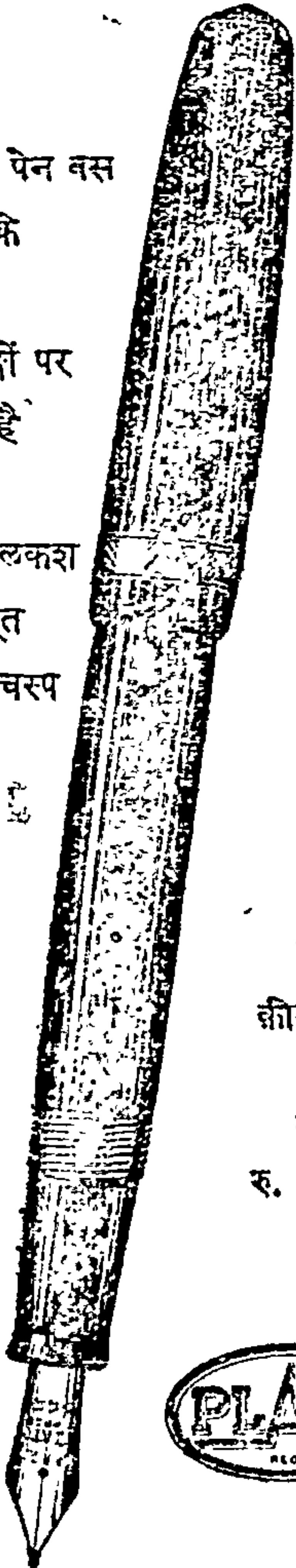

प्लेटो
पेन की
कीमतों का
दायरा
रु. ४ से
रु. २७.५०
तक है



प्लेटो ६६

पेन

आजच

खरेदो

करा



plato 66

महाने प्रॉडक्ट

एक मात्र वितरक:

बेस्ट फॉन्टन पेन डेपो

पो. बॉक्स नं. २४२१ बम्बई २

Shilpi M.P. 508 HIN.

औरंगाबाद जिल्हा

तालुका औरंगाबाद

अ.नं.	गांवाचे नांव	शाळेंचे नांव	माध्यम	संचालक	वसतिगृह
१)	औरंगाबाद	मल्टी पर्पज हायस्कूल	मराठी आणि उर्दू	सरकार	आहे
२)	औरंगाबाद	हायस्कूल	मराठी आणि उर्दू	सरकार	नाहीं
३)	औरंगाबाद	मॉडेल मिडल स्कूल	मराठी आणि उर्दू	सरकार	नाहीं
४)	औरंगाबाद	गव्हर्नमेंट मिडल स्कूल	मराठी आणि हिंदूस्थानी	सरकार	नाहीं
५)	औरंगाबाद	न्यू मिडल स्कूल	मराठी	सरकार	नाहीं
६)	औरंगाबाद	गव्हर्नमेंट मिडल स्कूल	मराठी	सरकार	नाहीं
७)	औरंगाबाद	सिनियर बेसिक सेंट्रल प्रायमरी स्कूल	मराठी	सरकार	नाहीं
८)	गोलठाण	गव्हर्नमेंट सेंट्रल प्रायमरी स्कूल	मराठी	सरकार	नाहीं

तालुका पैठण

९)	पैठण	गव्हर्नमेंट मिडल कम् हायस्कूल	मराठी	सरकार	नाहीं
१०)	पहिदा मावहा	गव्हर्नमेंट प्रायमरी कम् मिडल स्कूल	मराठी	सरकार	नाहीं

तालुका वैजापूर

११)	वैजापूर	गव्हर्नमेंट हायस्कूल	मराठी	सरकार	नाहीं
१२)	शिवाय	गव्हर्नमेंट प्रायमरी कम् मिडल स्कूल	मराठी	सरकार	नाहीं

अ.नं.	गांवाचें नांव	शाळेचें नांव	माध्यम	संचालक	वसतिगृह
१३)	लासूर	गव्हर्मेट प्रायमरी कम् मिडल् स्कूल	मराठी	सरकार	नाहीं
तालुका गंगापूर					
१४)	गंगापूर	गव्हर्मेट मिडल् कम् हायस्कूल	मराठी	सरकार	नाहीं
तालुका कन्नड					
१५)	कन्नड	गव्हर्मेट मिडल् कम् हायस्कूल	मराठी	सरकार	नाहीं
१६)	चिपनेर	गव्हर्मेट प्रायमरी कम् मिडल् स्कूल	मराठी	सरकार	नाहीं
१७)	दुगांव	गव्हर्मेट प्रायमरी कम् मिडल् स्कूल	मराठी	सरकार	नाहीं
१८)	शफिपूर	गव्हर्मेट मिडल् कम् हायस्कूल	मराठी आणि उर्दू	सरकार	नाहीं
१९)	नगद	गव्हर्मेट प्रायमरी स्कूल	मराठी	सरकार	नाहीं
२०)	हातनूर	गव्हर्मेट प्रायमरी स्कूल	मराठी	सरकार	नाहीं
तालुका खुलदाबाद					
२१)	तालकी	गव्हर्मेट प्रायमरी स्कूल	मराठी	सरकार	नाहीं
२२)	शिवनी बाजार	गव्हर्मेट प्रायमरी स्कूल	मराठी	सरकार	नाहीं
तालुका सिल्लोड					
२३)	सिल्लोड	गव्हर्मेट मिडल् स्कूल	मराठी	सरकार	नाहीं
२४)	अजिठा	गव्हर्मेट मिडल् स्कूल	मराठी	सरकार	नाहीं
२५)	सोयगांव (महाल)	गव्हर्मेट प्रायमरी कम् मिडल स्कूल	मराठी	सरकार	नाहीं

अ.नं.	गांवाचें नांव	शाळेचें नांव	माध्यम	संचालक	वसतिगृह
२६)	शिवना	गव्हर्मेट प्रायमरी स्कूल	मराठी	सरकार	नाहीं
२७)	जरांडा	गव्हर्मेट प्रायमरी स्कूल	मराठी	सरकार	नाहीं
तालुका भोकरदन					
२८)	भोकरदन	गव्हर्मेट मिडल् कम् हायस्कूल	मराठी	सरकार	नाहीं
२९)	अनावा	गव्हर्मेट प्रायमरी स्कूल	मराठी	सरकार	नाहीं
तालुका जाफराबाद					
३०)	जाफराबाद	गव्हर्मेट मिडल् स्कूल	मराठी	सरकार	नाहीं
तालुका जालना					
३१)	जालना	गव्हर्मेट मल्टि पर्पज हायस्कूल	मराठी आणि उर्दू	सरकार	आहे
३२)	जालना	गव्हर्मेट मिडल स्कूल	मराठी	सरकार	नाहीं
३३)	शेवाली	गव्हर्मेट प्रायमरी स्कूल	मराठी	सरकार	नाहीं
३४)	दाभाडी	गव्हर्मेट प्रायमरी स्कूल	मराठी	सरकार	नाहीं
तालुका अंबड					
३५)	अंबड	गव्हर्मेट मिडल् कम् हायस्कूल	मराठी	सरकार	नाहीं
३६)	तीर्थपुरी	गव्हर्मेट प्रायमरी कम् मिडल् स्कूल	मराठी	सरकार	नाहीं
३७)	जामखेड	गव्हर्मेट प्रायमरी कम् मिडल् स्कूल	मराठी	सरकार	नाहीं
३८)	गोंडी	गव्हर्मेट प्रायमरी स्कूल	मराठी	सरकार	नाहीं
३९)	वडगांव वेडरी	गव्हर्मेट प्रायमरी स्कूल	मराठी	सरकार	नाहीं

अ.नं.	गांवाचें नांव	शाळेचें नांव	माध्यम	संचालक	वसतिगृह
तालुका औरंगाबाद (खाजगी शिक्षण संस्था)					
४०)	औरंगाबाद	श्री सरस्वती भुवन मल्टीपर्पज हायस्कूल	मराठी	सरस्वति भुवन अेज्युकेशन सोसा. औरंगाबाद	नाहीं
४१)	औरंगाबाद	मराठा हायस्कूल	मराठी	मराठा विद्यालय सोसायटी औरंगाबाद	आहे
४२)	औरंगाबाद	मिर्लिद महा- विद्यालय	इंग्रजी आणि मराठी	पीपल्स एज्युकेशन सोसायटी मुंबई	आहे
४३)	औरंगाबाद	C-M.S.मिशन मिडल स्कूल	मराठी	चर्च मिशनरी सोसायटी इंग्लंड	नाहीं नाहीं
४४)	औरंगाबाद	रेजिमेंटल चिलड्रन मिडल स्कूल आर मिलिटरी मिडल स्कूल	हिंदी	मिलिट्री कॅटोन्मेंट बोर्ड औरंगाबाद	नाहीं
४५)	औरंगाबाद	लिटल प्लॉवर स्कूल	मराठी	चर्च ऑफ स्कॉटलंड मिशन इंग्लंड	नाहीं
४६)	औरंगाबाद	कुनल उल् उर्दू स्कूल	उर्दू	लोकल एज्युकेशन कमेटी	नाहीं
४७)	औरंगाबाद	श्री गुजराथी पा. शाळा	मराठी	गुजराथी समाज विकास मंडळ औरंगाबाद	नाहीं
४८)	पिंपरी	S. B. ब्रॅच मिडल स्कूल	मराठी	S. B. एज्युकेशन सोसा. औरंगाबाद	नाहीं
तालुका पैठण					
४९)	विडकीन	S. B. ब्रॅच M. S. स्कूल	मराठी	S. B. एज्युकेशन सोसा. औरंगाबाद	नाहीं
तालुका गंगापूर					
५०)	वालजी	S. B. ब्रॅच M. S. स्कूल	मराठी	S. B. एज्युकेशन सोसा. औरंगाबाद	नाहीं

अ.नं.	गांवाचें नांव	शाळेचें नांव	माध्यम	संचालक	मसतिगृह
तालुका सिल्लोड					
५१)	वडाड बाजार	S. B. ब्रँच M. S. स्कूल	मराठी	S. B. एज्युकेशन सोसा. औरंगाबाद	नाहीं
५२)	गोंदेगांव	S. B. ब्रँच M. S. स्कूल	मराठी	S. B. एज्युकेशन सोसा. औरंगाबाद	नाहीं
५३)	वन्हाडी	S. B. ब्रँच M. S. स्कूल	मराठी	S. B. एज्युकेशन सोसा. औरंगाबाद	नाहीं
५४)	अंधेरी	S. B. ब्रँच M. S. स्कूल	मराठी	S. B. एज्युकेशन सोसा. औरंगाबाद	नाहीं

तालुका भोकरदन

अ. नं.	गांवाचें नांव	शाळेचें नांव	माध्यम	संचालक	मसतिगृह
५५)	पराडा	जनता मिडल् स्कूल	मराठी	अजंठा एज्यु. सो. पराडा	नाहीं

तालुका जाफराबाद

५६)	टेंभुर्णी	नवभारत मिडल् स्कूल	मराठी	जनता शिक्षण समिती	नाहीं
-----	-----------	-----------------------	-------	----------------------	-------

तालुका जालना

५७)	जालना	राष्ट्रीय हिंदी विद्यालय	हिंदी आणि मराठी	राष्ट्रीय हिंदी विद्यालय समिती जालना	नाहीं
५८)	जालना	जनता इंग्लिश स्कूल	मराठी	जनता शिक्षण प्रसारक मंडळ जालना	आहे
५९)	जालना	चर्च ऑफ स्कॉटलंड मिशन स्कूल	मराठी	चर्च ऑफ स्कॉटलंड मिडल् स्कूल सो.	आहे
६०)	जालना	C. T. M. K. गुजराती मिडल् स्कूल	गुजराती	गुजराती एज्यु. सोसायटी	नाहीं
६१)	जालना	महावीर स्थानक जैन विद्यालय	हिंदी	लोकल एज्यु. सोसायटी	नाहीं

अ.नं.	गांवाचें नांव	शाळेचें नांव	माध्यम	संचालक	वसतिगृह
गर्ल्स स्कूल-- सरकारी					
६२)	औरंगाबाद	गव्हर्मेट गर्ल्स हायस्कूल	मराठी आणि उर्दू	सरकार	नाहीं
६३)	औरंगाबाद	गव्हर्मेट गर्ल्स मिडल स्कूल	मराठी आणि हिंदुस्थानी	सरकार	नाहीं
६४)	जालना	गव्हर्मेट गर्ल्स हायस्कूल	मराठी	सरकार	नाहीं
६५)	वैजापूर	गव्हर्मेट मिडल स्कूल फॉर गर्ल्स	मराठी	सरकार	नाहीं

खाजगी संस्था

६६)	औरंगाबाद	शारदा मंदिर गर्ल्स मल्टिपरपज हायस्कूल	मराठी	सरस्वती भुवन एज्यु. सोसा. औरंगाबाद	नाहीं
६७)	जालना	मिशन गर्ल्स हायस्कूल	मराठी	चर्च ऑफ स्कॉटलंड मिशन इंग्लंड	नाहीं
६८)	जालना	शारदा मंदिर गर्ल्स मिडल स्कूल	मराठी	सरस्वती भुवन एज्यु. सोसा. औरंगाबाद	नाहीं

बीड जिल्हा

तालुका बीड

मुलांच्या शाळा (सरकारी)

१)	बीड	गव्हर्मेट मल्टिपरपज हायस्कूल	मराठी आणि हिंदुस्थानी	सरकार	आहे
२)	धोंडीपूर	गव्हर्मेट C.P.S.	मराठी	सरकार	नाहीं
३)	बीड पेठ	गव्ह. प्राथमरी कम् मिडल स्कूल	मराठी	सरकार	नाहीं
४)	मारगांव	गव्हर्मेट C.P.S.	मराठी	सरकार	नाहीं

अ.नं.	गांवाचें नांव	शाळेचें नांव	माध्यम	संचालक	वसतिगृह
५)	चोसळा	गव्ह. प्रायमरी कम् मिडल् स्कूल	मराठी	सरकार	नाहीं
६)	यलाम	गव्हर्मेट सेंट्रल प्रायमरी स्कूल	मराठी	सरकार	नाहीं
७)	वेकनोर	गव्हर्मेट मिडल् कम् हायस्कूल	मराठी	सरकार	नाहीं
८)	लिंगगणेश	गव्हर्मेट मिडल् कम् हायस्कूल	मराठी	सरकार	नाहीं
९)	राजुरी	गव्ह. प्रायमरी स्कूल.	मराठी	सरकार	नाहीं

तालुका पाटोदा

१०)	पाटोदा	गव्हर्मेट मिडल् कम् हायस्कूल	मराठी	सरकार	नाहीं
११)	धोमटी	गव्हर्मेट सेंट्रल प्रायमरी स्कूल	मराठी	सरकार	नाहीं
१२)	डोंगरखेडा	गव्हर्मेट सेंट्रल प्रायमरी स्कूल	मराठी	सरकार	नाहीं
१३)	अंमळनेर	गव्हर्मेट सेंट्रल प्रायमरी स्कूल	मराठी	सरकार	नाहीं
१४)	पिंपळवाडी	गव्हर्मेट सेंट्रल प्रायमरी स्कूल	मराठी	सरकार	नाहीं
१५)	आर्वी	गव्ह. प्रायमरी स्कूल	मराठी	सरकार	नाहीं
१६)	शिरूर	गव्हर्मेट सेंट्रल प्रायमरी स्कूल	मराठी	सरकार	नाहीं
१७)	कुसलाम	गव्हर्मेट सेंट्रल प्रायमरी स्कूल	मराठी	सरकार	नाहीं
१८)	खोकरपूर	गव्हर्मेट सेंट्रल प्रायमरी स्कूल	मराठी	सरकार	नाहीं

तालुका अष्टी

१९)	अष्टी	गव्हर्मेट मिडल् कम् हायस्कूल	मराठी	सरकार	नाहीं
-----	-------	---------------------------------	-------	-------	-------

अ.नं.	गांवाचें नांव	शाळेचें नांव	माध्यम	संचालक	वसतिगृह
२०)	खेड	गव्हर्मेट सेंट्रल प्रायमरी स्कूल	मराठी	सरकार	नाहीं
२१)	ब्रम्हगांव	गव्हर्मेट सेंट्रल प्रायमरी स्कूल	मराठी	सरकार	नाहीं
२२)	कुंटीपदन	गव्ह. प्रायमरी स्कूल	मराठी	सरकार	नाहीं
तालुका गेवराई					
२३)	गेवराई	गव्हर्मेट मिडल कम् हायस्कूल	मराठी	सरकार	नाहीं
२४)	चौकलंब	गव्ह. प्रायमरी कम् मिडल स्कूल	मराठी	सरकार	नाहीं
तालुका माजलगांव					
२५)	माजलगांव	गव्हर्नमेंट मिडल कम् हायस्कूल	मराठी	सरकार	नाहीं
२६)	पथरुड	गव्हर्मेट सेंट्रल प्रायमरी स्कूल	मराठी	सरकार	नाहीं
२७)	कुप्पा	गव्हर्मेट सेंट्रल प्रायमरी स्कूल	मराठी	सरकार	नाहीं
२८)	गंगामासळ	गव्हर्मेट सेंट्रल प्रायमरी स्कूल	मराठी	सरकार	नाहीं
२९)	तालखेड	गव्हर्मेट सेंट्रल प्रायमरी स्कूल	मराठी	सरकार	नाहीं
तालुका मोमिनाबाद					
३०)	मोमिनाबाद	गव्हर्मेट हायस्कूल	मराठी आणि उर्दू	सरकार	आहे
३१)	परळी वैजनाथ	गव्हर्मेट मिडल स्कूल	मराठी	सरकार	नाहीं
३२)	पानगांव	गव्हर्मेट सेंट्रल प्रायमरी स्कूल	मराठी	सरकार	नाहीं
३३)	रेवापूर	गव्हर्मेट सेंट्रल प्रायमरी स्कूल	मराठी	सरकार	नाहीं

अ.नं.	गांवाचें नांव	शाळेचें नांव	माध्यम	संचालक	वसतिगृह
तालुका केज					
३४)	केज	गव्हर्मेट सेंट्रल प्राथमरी स्कूल	मराठी	सरकार	नाहीं
३५)	धारुर फत्तेबांद	गव्ह. मिडल् कम् हायस्कूल	मराठी	सरकार	नाहीं
३६)	अदास	गव्हर्मेट सेंट्रल प्राथमरी स्कूल	मराठी	सरकार	नाहीं
३७)	नांदूर	गव्हर्मेट सेंट्रल प्राथमरी स्कूल	मराठी	सरकार	नाहीं
३८)	वाडवणी	गव्हर्मेट सेंट्रल प्राथमरी स्कूल	मराठी	सरकार	नाहीं

**मुलांच्या शाळा
(खाजगी शिक्षण संस्था)**

३९)	बीड	चंपावती विद्यालय	मराठी	लोकल एज्यु. कमेटी	नाहीं
-----	-----	------------------	-------	-------------------	-------

तालुका अष्टी

४०)	काडा	अमोलिक विद्यालय	मराठी	श्री अमोलिक विद्या प्रसारक मंडळ, काडा	नाहीं
-----	------	-----------------	-------	---------------------------------------	-------

तालुका मोमिनाबाद

४१)	मोमिनाबाद	श्री योगेश्वरी नूतन विद्यालय	मराठी	योगेश्वरी एज्यु. सो. मोमिनाबाद	आहे
४२)	मोमिनाबाद	श्री खोसवाल विद्यालय	मराठी	लोकल एज्यु. कमेटी	नाहीं
४३)	परळी वैजनाथ	वैजनाथ विद्यालय	मराठी	लोकल एज्यु. कमेटी	नाहीं
४४)	घाटनांदूर	सोमेश्वर विद्यालय	मराठी	लोकल एज्यु. कमेटी	नाहीं
४५)	परळी वैजनाथ	सरस्वती विद्यालय	मराठी	श्री सरस्वती विद्यालय परळी	नाहीं

अ.नं.	गांवाचें नांव	शाळेचें नांव	माध्यम	संचालक	वसतिगृह
४६)	खरोला	केशव विद्यालय	मराठी	लोकल एज्यु. कमेटी	नाहीं
४७)	बद्रापूर	शंकर विद्यालय	मराठी	लोकल एज्यु. कमेटी	नाहीं

मुलींच्या शाळा (सरकारी)

तालुका बीड

४८)	बीड	गव्हर्मेण्ट गर्ल्स हायस्कूल	मराठी आणि उर्दू	सरकार	नाहीं
-----	-----	--------------------------------	--------------------	-------	-------

तालुका मोमिनाबाद

४९)	मोमिनाबाद	गव्हर्मेण्ट सेंट्रल प्रायमरी स्कूल फॉर गर्ल्स	मराठी	सरकार	नाहीं
५०)	परळी वैजनाथ	गव्ह. प्रायमरी स्कूल	मराठी	सरकार	नाहीं

परभणी जिल्हा

मुलांच्या शाळा (सरकारी)

तालुका परभणी

१)	परभणी	गव्हर्मेण्ट मल्टि- पर्पज हायस्कूल	मराठी आणि उर्दू	सरकार	आहे
२)	परभणी	गव्हर्मेण्ट मिडल् स्कूल	मराठी	सरकार	नाहीं
३)	पूर्णा	गव्हर्मेण्ट मिडल् स्कूल	मराठी	सरकार	नाहीं
४)	भोगांव	गव्हर्मेण्ट सेंट्रल प्रायमरी स्कूल	मराठी	सरकार	नाहीं
५)	ताकी कुंभकरण	गव्ह. सेंट्रल प्रायमरी स्कूल	मराठी	सरकार	नाहीं

अ.नं.	गांवाचें नांव	शाळेचें नांव	माध्यम	संचालक	वसतिगृह
तालुका गंगाखेड					
६)	गंगाखेड	गव्हर्मेट मिडल् कम् हायस्कूल	मराठी	सरकार	नाहीं
७)	सोनपत	गव्हर्मेट मिडल् स्कूल	मराठी	सरकार	नाहीं
८)	रावराजुरा	गव्ह. प्राथमरी कम् मिडल् स्कूल	मराठी	सरकार	नाहीं
९)	पालम	गव्हर्मेट सेंट्रल प्राथमरी स्कूल	मराठी	सरकार	नाहीं
१०)	राणी सारगांव	गव्ह. प्राथमरी स्कूल	मराठी	सरकार	नाहीं
११)	बनवास	गव्ह. प्राथमरी स्कूल	मराठी	सरकार	नाहीं
तालुका पाथरी					
१२)	पाथरी	गव्हर्मेट मिडल् कम् हायस्कूल	मराठी	सरकार	नाहीं
१३)	मानवत	गव्हर्मेट मिडल् कम् हायस्कूल	मराठी	सरकार	नाहीं
१४)	सेलू	गव्हर्मेट मिडल् स्कूल	मराठी	सरकार	नाहीं
तालुका परतूर					
१५)	परतूर	गव्हर्मेट मिडल् कम् हायस्कूल	मराठी	सरकार	नाहीं
१६)	पाटोदा	गव्हर्मेट सेंट्रल प्राथमरी स्कूल	मराठी	सरकार	नाहीं
१७)	अष्टी	गव्हर्मेट सेंट्रल प्राथमरी स्कूल	मराठी	सरकार	नाहीं
तालुका जितूर					
१८)	जितूर	गव्हर्मेट मिडल् कम् हायस्कूल	मराठी	सहकार	नाहीं
१९)	बारी	गव्हर्मेट सेंट्रल प्राथमरी स्कूल	मराठी	सरकार	नाहीं

अ.नं.	गांवाचें नांव	शाळेचें नांव	माध्यम	संचालक	वसतिगृह
तालुका हिंगोली					
२०)	हिंगोली	गव्ह. हायस्कूल	मराठी	सरकार	नाहीं
२१)	नारसी	गव्हर्मॅट सेंट्रल प्रायमरी कम् मिडल् स्कूल	मराठी	सरकार	नाहीं
२२)	ओंढा नागनाथ	गव्ह. सेंट्रल प्रायमरी कम् मिडल् स्कूल	मराठी	सरकार	नाहीं
२३)	गोरेगांव	गव्हर्मॅट सेंट्रल प्रायमरी कम् मिडल् स्कूल	मराठी	सरकार	नाहीं
तालुका कळमनुरी					
२४)	कळमनुरी	गव्हर्मॅट मिडल् कम् हायस्कूल	मराठी	सरकार	नाहीं
२५)	सिल्हासा	गव्हर्मॅट प्रायमरी कम् मिडल् स्कूल	मराठी	सरकार	नाही
२६)	अखेडा	गव्हर्मॅट सेंट्रल प्रायमरी स्कूल	मराठी	सरकार	नाहीं
२७)	नंदापूर	गव्हर्मॅट सेंट्रल प्रायमरी स्कूल	मराठी	सरकार	नाहीं
तालुका बसमतनगर					
२८)	बसमतनगर	गव्हर्मॅट मिडल् कम् हायस्कूल	मराठी	सरकार	नाहीं
२९)	अेरंडेश्वर	गव्हर्मॅट सेंट्रल प्रायमरी स्कूल	मराठी	सरकार	नाहीं
३०)	शिरुड शहापूर	गव्हर्मॅट प्रायमरी स्कूल	मराठी	सरकार	नाहीं
३१)	कुरुंद	गव्हर्मॅट प्रायमरी स्कूल	मराठी	सरकार	नाहीं
३२)	पौढा	गव्हर्मॅट प्रायमरी स्कूल	मराठी	सरकार	नाहीं

अ. नं.	गांवाचें नांव	शाळेचें नांव	माध्यम	संचालक	वसतिगृह
३३)	पुरजाळ	गव्हर्मेट प्राय- मरी स्कूल	मराठी	सरकार	नाहीं

**मुलांच्या शाळा (खाजगी शिक्षण संस्था)
तालुका परभणी**

३४)	परभणी	नूतन प्राथमिक शिक्षणालय	मराठी	नूतन प्राथमिक शिक्षणालय परभणी	नाहीं
३५)	परभणी	फुली विद्यामंदिर	मराठी	लोकल एज्यु. कमेटी	नाहीं

तालुका पाथरी

३६)	सेलू	नूतन मल्टिपर- पज् स्कूल	मराठी	लोकल एज्यु. बोर्ड	नाहीं
-----	------	----------------------------	-------	----------------------	-------

तालुका हिंगोली

३७)	हिंगोली	माणिकस्मारक आर्य विद्यालय	मराठी	आर्यन एज्यु. सोसायटी हैद्राबाद	नाहीं
३८)	हिंगोली	भारत विद्या- मंदिर	मराठी	लोकल एज्यु. कमेटी	नाहीं

तालुका बसनगर

३९)	वाप्ती	बहिर्जी माध्य- मिक विद्यालय	मराठी	लोकल एज्युकेशन कमेटी	नाहीं
-----	--------	--------------------------------	-------	-------------------------	-------

मुलींच्या शाळा (सरकारी)

४०)	परभणी	गव्हर्मेट गर्ल्स हायस्कूल	मराठी आणि उर्दू	सरकार	नाहीं
४१)	हिंगोली	गव्हर्मेट गर्ल्स मिडल स्कूल	मराठी	सरकार	नाहीं

नांदेड जिल्हा

**मुलांची शाळा (सरकारी)
तालुका नांदेड**

१)	नांदेड	गव्हर्मेट मल्टि- परमज हायस्कूल	मराठी आणि उर्दू	सरकार	आहे.
----	--------	-----------------------------------	--------------------	-------	------

अ.नं.	गांवाचें नांव	शाळेचें नांव	माध्यम	संचालक	वसतिगृह
२)	अितवारा	गव्हर्मेट मिडल स्कूल	मराठी आणि उर्दू	सरकार	नाहीं
३)	मुदखेड	गव्हर्मेट मिडल स्कूल	मराठी आणि उर्दू	सरकार	नाहीं
४)	बराड	गव्हर्मेट प्राय-मरी स्कूल	मराठी आणि उर्दू	सरकार	नाहीं

तालुका बिलोली

५)	बिलोली	गव्हर्मेट मिडल स्कूल	मराठी	सरकार	नाहीं
६)	कुंडलवाडी	गव्हर्मेट मिडल स्कूल	मराठी	सरकार	नाहीं
७)	कसर हाली	गव्हर्मेट प्राय-मरी स्कूल	मराठी	सरकार	नाहीं
८)	बडवडा	गव्हर्मेट प्राय-मरी स्कूल	मराठी	सरकार	नाहीं

तालुका मुखेड

९)	मुखेड	गव्हर्मेट मिडल कम् हायस्कूल	मराठी	सरकार	नाहीं
१०)	मुकरांमाबाद	गव्हर्मेट सेंट्रल प्रायमरी स्कूल	मराठी	सरकार	नाहीं
११)	बटमोगरा	गव्हर्मेट सेंट्रल प्रायमरी स्कूल	मराठी	सरकार	नाहीं
१२)	जोहार	गव्हर्मेट प्राय-मरी स्कूल	मराठी	सरकार	नाहीं

तालुका कंधार

१३)	कंधार	गव्हर्मेट मिडल कम् हायस्कूल	मराठी	सरकार	नाहीं
१४)	कवठा	गव्हर्मेट प्राय-मरी स्कूल	मराठी	सरकार	नाहीं
१५)	उस्माननगर	गव्हर्मेट प्राय-मरी स्कूल	मराठी	सरकार	नाहीं

अ. नं.	गांवाचें नांव	शाळेचें नांव	माध्यम	संचालक	वसतिगृह
१६)	कलमवीर.	गव्हर्मेट प्रायमरी स्कूल	मराठी	सरकार	नाहीं
१७)	अंमलणा.	गव्हर्मेट प्रायमरी स्कूल	मराठी	सरकार	नाहीं
१८)	लोहा.	गव्हर्मेट प्रायमरी स्कूल	मराठी	सरकार	नाहीं

तालुका हदगांव

१९)	हदगांव.	गव्हर्मेट सेंट्रल प्रायमरी स्कूल	मराठी	सरकार	नाहीं
२०)	पलसा.	गव्हर्मेट प्रायमरी स्कूल	मराठी	सरकार	नाही
२१)	भटगांव.	गव्हर्मेट प्रायमरी स्कूल	मराठी	सरकार	नाहीं
२२)	निवगा.	गव्हर्मेट प्रायमरी स्कूल	मराठी	सरकार	नाहीं

तालुका देगलूर

२३)	देगलूर.	गव्हर्मेट हायस्कूल	मराठी आणि अुर्दू	सरकार	नाहीं
-----	---------	-----------------------	---------------------	-------	-------

तालुका किनवर

२४)	किनवर.	गव्हर्मेट मिडल स्कूल	मराठी	सरकार	नाहीं
२५)	लखमापूर.	गव्हर्मेट प्रायमरी स्कूल	मराठी	सरकार	नाहीं
२६)	मानभुवी.	गव्हर्मेट प्रायमरी स्कूल	मराठी	सरकार	नाहीं

तालुका राजूर

२७)	राजूर.	गव्हर्मेट हायस्कूल	मराठी	सरकार	नाहीं
२८)	अंतरगांव.	गव्हर्मेट प्रायमरी स्कूल	मराठी	सरकार	नाहीं

अ. नं.	गांवाचें नांव	शाळेचें नांव	माध्यम	संचालक	वसतिगृह
तालुका नांदेड					
२९)	नांदेड.	प्रतिभा निकेतन हायस्कूल	मराठी	प्रतिभा निकेतन एज्युकेशन सोसायटी	नाहीं
३०)	नांदेड (नवीन शहर).	पीपल्स हायस्कूल	मराठी	नांदेड एज्युकेशन सोसायटी	नाहीं
३१)	नांदेड गादी (पुरा)	गांधी राष्ट्रीय हिंदी विद्यालय	हिंदी	लोकल एज्युकेशन कमेटी	नाहीं.
३२)	नांदेड (मजीद)	मक्का शारदा- भुवन स्कूल	मराठी	लोकल एज्युकेशन कमेटी	नाहीं
३३)	नांदेड (नवीन शहर)	नूतन माध्यमिक शाळा	मराठी	नांदेड एज्युकेशन सोसायटी	नाहीं
३४)	नांदेड वझीरा- बाद.	आंध्र समिति तेलगु शाळा	तेलगु	आंध्र समिति नांदेड	नाहीं
३५)	नांदेड.	गव्हर्मेण्ट गर्ल हायस्कूल	मराठी	सरकार	नाहीं
तालुका मुखेड					
३६)	जाम (बुद्रुक)	नीतिनिकेतन हायस्कूल	मराठी	लोकल एज्युकेशन	नाहीं
तालुका कंदहार					
३७)	कंदहार.	शिवाजी मोफत विद्यालय.	मराठी	"	नाहीं
तालुका भोकर					
३८)	उमरी.	नूतन विद्यालय	मराठी	आर्य एज्युकेशन सोसायटी हैद्राबाद.	नाहीं

अ. नं. गांवाचें नांव शाळेचें नांव माध्यम संचालक वसतिगृह

तालुका धरमाबाद

३९) धरमाबाद. पानसरे स्कूल मराठी पानसरे नाही
स्कूल
कमेटी

तालुका देगळुर

४०) देगळुर. मानव विकास मराठी पानसरे नाही
विद्यालय स्कूल
कमेटी

४१) देगळुर. मंडेश्वर मराठी पानसरे नाही
विद्यालय स्कूल
कमेटी

शालेय साहित्य मंदिर

बुकसेलर्स, स्टेशनर्स व पब्लिशर्स

* शाळा कॉलेजचीं पुस्तके * बाल-वाङ्मय

* कथा-कादंबऱ्या

तसेंच

● देशी-विदेशी खेळांचें साहित्य ● सर्व प्रकारची स्टेशनरी
-० योग्य दरानें मिळण्याचें ०-

* मराठवाड्यांतील एकमेव ठिकाण *

शालेय साहित्य मंदिर

औरंगपुरा, पैठणरोड, औरंगाबाद.

उस्मानाबाद जिल्हा

तालुका उस्मानाबाद.

अ. नं.	गांवाचें नांव	शाळेचें नांव	माध्यम	संचालक	वसतिगृह
१)	उस्मानाबाद.	गव्हर्मेट मल्टीपरपज हायस्कूल (शेतकी)	मराठी, अर्दू	सरकार	नाहीं
२)	उस्मानाबाद. (पेठ).	गव्हर्मेट प्रायमरी स्कूल	मराठी	सरकार	नाहीं
३)	वडगांव.	"	"	"	"
४)	थेर.	"	"	"	"
५)	वाघोळी.	"	"	"	"
६)	बेमळी	"	"	"	"
७)	कोंडा.	"	"	"	"

तालुका लातुर.

८)	लातुर.	गव्हर्मेट हायस्कूल	मराठी, अर्दू	सरकार	नाहीं
९)	पेठ.	गव्हर्मेट प्रायमरी स्कूल	मराठी	सरकार	नाहीं
१०)	चिकोळी.	"	"	"	"
११)	बाभुळगांव.	"	"	"	"
१२)	मुरुड.	गव्हर्मेट मिडल स्कूल	"	"	"
१३)	वोरी.	गव्हर्मेट प्रायमरी स्कूल	"	"	"
१४)	शिराळे.	"	"	"	"

तालुका उमरगा

१५)	उमरगा.	गव्हर्मेट मिडल स्कूल	मराठी	सरकार	नाहीं
१६)	कासर (जावळगा)	गव्हर्मेट प्रायमरी स्कूल	मराठी	सरकार	नाहीं
१७)	अलुर.	"	"	"	"

क्र. नं.	गांवाचें नांव	शाळेचें नांव	माध्यम	संचालक	वसतिगृह
१८)	माकणी.	गव्हर्मेट प्राय- मरी स्कूल	मराठी	सरकार	नाहीं
१९)	मुरुम.	गव्हर्मेट हायस्कूल	मराठी	सरकार	नाहीं
२०)	नारंगवाडी	गव्हर्मेट प्राय- मरी स्कूल	मराठी	सरकार	नाहीं
२१)	लोहारा.	गव्हर्मेट सेंट्रल प्रायमरी स्कूल	मराठी	सरकार	नाहीं
२२)	मुरुम.	"	"	"	"
२३)	नरगावाडी.	गव्हर्मेट प्राय- मरी स्कूल	मराठी	सरकार	नाहीं
२४)	लोहारा.	गव्हर्मेट सेंट्रल प्रायमरी स्कूल	मराठी	सरकार	नाहीं
२५)	मुरुम.	गव्हर्मेट सेंट्रल प्रायमरी स्कूल	मराठी	सरकार	नाहीं
तालुका निलंगा					
२६)	निलंगा.	गव्हर्मेट मिडल् कम हायस्कूल	मराठी	सरकार	नाहीं
२७)	शिरूर.	गव्हर्मेट मिडल् स्कूल	मराठी	सरकार	नाहीं
२८)	तांदूर.	गव्हर्मेट प्राय- मरी स्कूल	मराठी	सरकार	नाहीं
२९)	मदनसुरी.	गव्हर्मेट प्राय- मरी स्कूल	मराठी	सरकार	नाहीं
३०)	साकोली	गव्हर्मेट प्राय- मरी स्कूल	मराठी	सरकार	नाहीं
३१)	काकार शिरसी.	गव्हर्मेट प्राय- मरी स्कूल	मराठी	सरकार	नाहीं
३२)	नितूर.	गव्हर्मेट प्राय- मरी स्कूल	मराठी	सरकार	नाहीं
३३)	अरूड शहाजवी.	गव्हर्मेट प्राय- मरी स्कूल	मराठी आणि कन्नड	सरकार	नाहीं

अ. नं.	गांवाचें नांव	शाळेचें नांव	माध्यम	संचालक	वसतिगृह
३४)	अंमुलगा बुरजी	गव्हर्नमेंट प्राय-मरी स्कूल	मराठी	सरकार	नाहीं
३५)	तांबोळा.	गव्हर्नमेंट प्राय-मरी स्कूल	मराठी	सरकार	नाहीं
तालुका तुळजापूर.					
३६)	तुळजापूर.	गव्हर्नमेंट हाय-स्कूल	मराठी	सरकार	नाहीं
३७)	नलदुर्ग	गव्हर्नमेंट मिडल् कम् हायस्कूल	मराठी	सरकार	नाहीं
३८)	नलदुर्ग.	गव्हर्नमेंट सेंट्रल प्रायमरी स्कूल	मराठी	सरकार	नाहीं
३९)	काठी.	गव्हर्नमेंट प्राय-मरी स्कूल	मराठी	सरकार	नाहीं
४०)	अंदूर.	गव्हर्नमेंट प्राय-मरी स्कूल	मराठी	सरकार	नाहीं
४१)	मंगरुळ.	गव्हर्नमेंट प्राय-मरी स्कूल	मराठी	सरकार	नाहीं
तालुका औंसा					
४२)	औंसा.	गव्हर्नमेंट मिडल् कम् हायस्कूल	मराठी	सरकार	नाहीं
४३)	लोडगा.	गव्हर्नमेंट प्राय-मरी स्कूल	मराठी	सरकार	नाहीं
४४)	अश्वी.	गव्हर्नमेंट प्राय-मरी स्कूल	मराठी	सरकार	नाहीं
४५)	अुजवी.	गव्हर्नमेंट प्राय-मरी स्कूल	मराठी	सरकार	नाहीं
४६)	लामजाना.	गव्हर्नमेंट प्राय-मरी स्कूल	मराठी	सरकार	नाहीं
४७)	जिवाला निझा-मुद्दीन.	गव्हर्नमेंट प्राय-मरी स्कूल	मराठी	सरकार	नाहीं
४८)	किलारी.	गव्हर्नमेंट प्राय-मरी स्कूल	मराठी	सरकार	नाहीं
४९)	मतोला.	गव्हर्नमेंट प्राय-मरी स्कूल	मराठी	सरकार	नाहीं

अ. नं.	गांवाचें नांव	शाळेचें नांव	माध्यम	संचालक	वसतिनृह
तालुका कळम					
५०)	कळम.	गव्हर्मेण्ट मिडल् कम्. हायस्कूल	मराठी	सरकार	नाहीं
५१)	शिरढोण.	गव्हर्मेण्ट प्राय- मरी स्कूल	मराठी	सरकार	नाहीं
तालुका अहमदपूर					
५२)	अहमदपूर.	गव्हर्मेण्ट मिडल् कम् हायस्कूल	मराठी	सरकार	नाहीं
५३)	चाकूर.	गव्हर्मेण्ट मिडल् स्कूल	मराठी	सरकार	नाहीं
५४)	नीलगांव.	गव्हर्मेण्ट मिडल् स्कूल	मराठी	सरकार	नाहीं
५५)	अष्टा.	गव्हर्मेण्ट प्राय- मरी स्कूल	मराठी	सरकार	नाहीं
५६)	हदोलटी.	गव्हर्मेण्ट प्राय- मरी स्कूल	मराठी	सरकार	नाहीं
५७)	वडवाळ नाग- नाथ	गव्हर्मेण्ट प्राय- मरी स्कूल	मराठी	सरकार	नाहीं
५८)	जानवल.	गव्हर्मेण्ट प्राय- मरी स्कूल	मराठी	सरकार	नाहीं
५९)	अंधेरी.	गव्हर्मेण्ट प्राय- मरी स्कूल	मराठी	सरकार	नाहीं
६०)	शिऊर ताज- बंद	गव्हर्मेण्ट प्राय- मरी स्कूल	मराठी	सरकार	नाहीं
तालुका उद्गीर					
६१)	अुद्गीर.	गव्हर्मेण्ट हाय- स्कूल	मराठी आणि अुर्दू	सरकार	नाहीं
६२)	जीवलगा.	गव्हर्मेण्ट प्राय- मरी स्कूल	मराठी	सरकार	नाहीं
६३)	दिवाणी	गव्हर्मेण्ट सेंट्रल प्रायमरी स्कूल	मराठी	सरकार	नाहीं

अ. नं.	गांवाचें नांव	शाळेचें नांव	माध्यम	संचालक	वसतिगृह
६४)	हीर.	गव्हर्मेट प्राय-मरी स्कूल	मराठी	सरकार	नाहीं
६५)	वालवानडी.	गव्हर्मेट प्राय-मरा स्कूल	मराठी	सरकार	नाहीं
६६)	शीलगांव.	गव्हर्मेट प्राय-मरी स्कूल	मराठी	सरकार	नाहीं
६७)	वधाना.	गव्हर्मेट मिडल् कम् हायस्कूल	मराठी	सरकार	नाहीं
६८)	नलगीर.	गव्हर्मेट प्राय-मरी स्कूल	मराठी	सरकार	नाहीं
६९)	गुडसूर.	गव्हर्मेट प्राय-मरी स्कूल	मराठी	सरकार	नाहीं
७०)	बरोल.	गव्हर्मेट प्राय-मरी स्कूल	मराठी	सरकार	नाहीं
७१)	जलकोट.	गव्हर्मेट प्राय-मरी स्कूल	मराठी	सरकार	नाहीं
तालुका भूम					
७२)	भूम.	गव्हर्मेट मिडल् कम् हायस्कूल	मराठी	सरकार	नाहीं
७३)	वाशी.	गव्हर्मेट प्राय-मरी स्कूल	मराठी	सरकार	नाहीं
७४)	ओट.	गव्हर्मेट प्राय-मरी स्कूल	मराठी	सरकार	नाहीं
तालुका परांडा					
७५)	परांडा.	गव्हर्मेट मिडल् कम् हायस्कूल	मराठी	सरकार	नाहीं
तालुका उस्मानाबाद					
मुलांच्या शाळा-खाजगी शिक्षणसंस्था					
७६)	अुस्मानाबाद	भारत विद्यालय	मराठी	अेज्यु-केशन कमेटी वार्शी	नाहीं

अ. नं.	गांवाचें नांव	शाळेचें नांव	माध्यम	संचालक	वसतिगृह
७७)	अुपाला.	अेच्. जी. हाय- स्कूल	मराठी	लोकल अेज्युकेशन कमेटी	नाहीं
तालुका लातूर					
७८)	लातूर.	श्री मारवाडी राजस्थान विद्या- लय	मराठी	मारवाडी राजस्थान अेज्युकेशन सोसायटी लातूर	नाहीं
७९)	लातूर.	गुजराती प्राय- व्हेट अेम्. अेस्.	गुजराती	गुजराती स्कूल कमेटी.	नाहीं
८०)	मुहड.	जनता विद्या- मंदिर मल्टीपर्पज स्कूल	मराठी	रूरल रिकन्स्ट्रु- क्शन अँड सोशल सर्व्हिस को-ऑपरे- टिव्ह सोसायटी	आहे
तालुका उमरगा					
८१)	अुमरगा.	भारत विद्या- लय	मराठी	भारत शिक्षण संस्था अुमरगा	आहे
८२)	गुंजोटी.	श्रीकृष्ण विद्या- लय	मराठी	श्रीकृष्ण अेज्युकेशन सोसायटी गुंजोटी.	नाहीं
८३)	सास्टूर.	शांतिश्वर विद्या- लय	मराठी	श्री शांति- श्वर शिक्षण समिति. सास्टूर	आहे

अ. नं.	गांवाचें नांव	शाळेचें नांव	माध्यम	संचालक	वसतिगृह
८४)	जिवाळी.	एस्. बी. मिडल् स्कूल	मराठी	लोकल अेज्युकेशन कमेटी	नाहीं
८५)	यंगूर.	नवजीवन विद्या- लय	मराठी	लोकल अेज्युकेशन कमेटी.	नाहीं
८६)	कासणी.	नूतन मिडल् स्कूल	मराठी	लोकल अेज्युकेशन कमेटी.	नाहीं
८७)	अंचलीर.	विद्याविकास विद्यालय	मराठी	लोकल अेज्युकेशन कमेटी.	नाहीं
८८)	अष्टा.	प्रायव्हेट मिडल् स्कूल	मराठी	लोकल अेज्युकेशन कमेटी.	नाहीं

तालुका निलंगा

८९)	निलंगा.	शिवाजी विद्या- लय	मराठी	श्री शिवाजी शिक्षण प्रसारक संस्था.	नाहीं
९०)	कोकलगांव.	अशोक विद्या- लय	मराठी	लोकल अेज्युकेशन कमेटी.	नाहीं
९१)	मुडगढी.	रामलिंग विद्या- लय	मराठी	लोकल अेज्युकेशन कमेटी.	नाहीं

तालुका तुळजापूर

९२)	अपशिगा.	नरेंद्र आर्य विद्यालय	मराठी	लोकल अेज्युकेशन कमेटी.	नाहीं
-----	---------	--------------------------	-------	------------------------------	-------

अ. नं.	गांवाचें नांव	शाळेचें नांव	माध्यम	संचालक वसतिगृह	
९३)	नांदगांव.	अडेड् मिडल् स्कूल	मराठी	लोकल अेज्युकेशन कमेटी.	नाहीं

तालुका औसा

९४)	मतोल.	माधवराव भोसले हायस्कूल	मराठी	लोकल अेज्युकेशन कमेटी.	नाहीं
-----	-------	---------------------------	-------	------------------------------	-------

तालुका कळम

९५)	मोहा.	दयानंद पराशर विद्यालय	मराठी	लोकल अेज्युकेशन कमेटी.	नाहीं
९६)	ये रमाळा.	दयानंद विद्यालय	मराठी	लोकल अेज्युकेशन कमेटी.	नाहीं

तालुका अहमदपूर

९७)	सोनखेड मनखेड.	नूतन जनता विद्यामंदिर	मराठी	अेज्युकेशन कमेटी. जनता विद्यालय	नाहीं
९८)	शिरूर ताजबंद	महेश विद्यालय	मराठी	महेश- विद्यालय अेज्युकेशन कमेटी.	नाहीं

जोशी ब्रदर्स पुस्तक-विक्रेते व प्रकाशक
औरंगपुरा औरंगाबाद द.

शाळा व कॉलेजच्या विद्यार्थ्यांना व ग्रंथालयांना लागणारीं

*** पुस्तकें मिळण्याचें स्थान ***

अ. नं. गांवाचें नांव शाळेचें नांव माध्यम संचालक वसतिगृह

तालुका उदगीर

९९)	अुदगीर.	शामलाल मेमो- रियल हाय- स्कूल	मराठी	आर्यन् अेज्युकेशन सोसायटी, आर्य प्रतिनिधि सभा, मध्य अँड दक्षिण अिन्. हैद्रा- बाद.	नाहीं
-----	---------	------------------------------------	-------	--	-------

तालुका भूमा

१००)	कुंतलगिरी.	देशबंधु ब्रम्ह- चारी आश्रम	मराठी	लोकल अेज्युकेशन कमेटी.	नाहीं
१०१)	अुस्मानाबाद.	मुलींच्या शाळा. गव्हर्मॅट मिडल् स्कूल	(सरकारी) मराठी आणि अुर्दू	सरकार	नाहीं
१०२)	तुळजापूर.	गव्हर्मॅट मिडल् स्कूल	मराठी	सरकार	नाहीं.
१०३)	लातूर.	गव्हर्मॅट मिडल् स्कूल	मराठी	सरकार	नाहीं
१०४)	अुदगीर.	गव्हर्मॅट मिडल्. स्कूल	मराठी	सरकार	नाहीं
१०५)	लातूर	गोदावरी देवी लाहोटी कन्या पाठशाळा	मराठी	लाहोटी अेज्युकेशन फंड कमेटी.	नाहीं

वरील तक्त्यावरून मराठवाड्यांतील सरकारी मुला-मुलींच्या शाळा, व खाजगी शिक्षण-संस्थांच्या मुला-मुलींच्या शाळा किती आहेत, यांची पूर्ण कल्पना येऊ शकेल.

म रा ठ वा ड्यां तीं ल

शे तीं

मराठवाड्यांतील शेती

औद्योगिक दृष्ट्या मराठवाडा अविकसित असला तरी मराठवाड्यांत शेतीचें प्रमाण फार मोठें आहे. मराठवाड्यांतील कांहीं प्रदेश चांगले सुपीक असून शेतीच्या धंद्याला आणखी भरपूर वाव आहे. मराठवाडा भागांतील शेतीविषयक अितर योजना व कार्य यांची जिल्हावार माहिती खाली दिली आहे.

औरंगाबाद

हा जिल्हा मुख्यतः शेतीप्रधान आहे. एकूण लोकसंख्येचा बराच मोठा भाग म्हणजे शेंकडा ७५ टक्के शेतीवर अवलंबून आहे.

जिल्ह्यामध्ये दोन शेती संशोधन केंद्रे आहेत. पैकीं औरंगाबाद येथील केंद्रांत फळांचा विकास करण्यासंबंधीचें संशोधन चालतें. वडनापूर येथील केंद्रांत ज्वारी, गहू, कपाशी यासंबंधीचें संशोधन चालतें. पहिल्या पंचवार्षिक योजनेच्या काळांत ४३ प्रात्यक्षिक केंद्रे उघडलीं व सुधारलेलें वियाणें १९५७-५८ अखेर ४४८७२० एकर जमिनींत पेरण्यांत आलें. शेती उत्पादन वाढीसाठीं पहिल्या योजनेच्या काळांत ६२४ टन अमोनियम सल्फेट, १०८१ टन सुपरफॉस्फेट, २७,१३१ टन ग्राम खत व १६,९३७ टन ग्रामीण कंपोस्ट खत सरकारनें शेतकऱ्यांना पुरविलें.

या जिल्ह्यांतील दुसरें महत्त्वाचें पीक तेलबियांचें आहे. साधारणतः १,८५,४५० एकर जमीन तेलबियांच्या पिकाच्या लागवडीखाली आहे.

बीड

शेती हा बीड जिल्ह्यांतील प्रमुख धंदा होय. येथें ज्वारी, बाजरी, गहू, कापूस, भुआमूग, अितर अन्नधान्ये व कडधान्ये प्रामुख्याने पिकतात. सुधारलेल्या शेतीच्या उत्पादनासाठीं पहिल्या पंचवार्षिक योजनेच्या काळांत गव्हाचें २१२१ मण व ४७१४ वाढ मण सुधारलेलें वियाणें सरकारनें पुरविलें. सुधारलेल्या वियाणांची वाढ करण्यासाठीं या जिल्ह्यामध्ये बीड, गेवराओ, खांडवी, अष्टी, पारोवा, मोमिनाबाद, केज या ठिकाणीं वियाण्यांचे फार्मस सुरू करण्यांत आले.

शेतीचें भरघोस पीक यावे म्हणून पहिल्या योजनेच्या काळांत १७,७५२ पौंड सल्फेट व ६१२६ पौंड गॅमेक्झिन शेतकऱ्यांना सरकारतर्फे वाटण्यांत आलें.

कापूस हें या जिल्ह्यांतील महत्त्वाचें पीक आहे. येथील कपाशीच्या क्षेत्रांत १९५५-५६ साल अखेर २२.२० लाख एकरांपर्यंत वाढ झाली. कपाशीचें सुधारलेलें बी पुरविण्यांत आलें.

बागायत विकासाच्या दृष्टीने १९५६-५७ सालीं ११,२३२ रोपे शेतकऱ्यांना वाटलीं. दुसऱ्या पंचवार्षिक योजनेच्या कालामध्ये १९५६-५७ सालांत २४३०

एकरांवर जमिनींना बांध घालण्यांत आले. शेतीच्या उपयोगासाठीं विहिरी खोदण्यास शेतकऱ्यांना उत्तेजन देण्याची योजना सरकारनें चालू ठेवली आहे. १९५६-५७ सालीं ३४ नवीन विहिरी खोदण्यासाठीं आणि ३८ जुन्या विहिरींची दुरुस्ती करण्यासाठी तगाई मदत देण्यांत आली.

उस्मानाबाद

ज्वारी, कापूस, हरभरा, भुआमूग, डाळ हीं या जिल्ह्याचीं मुख्य पिकें होत. मराठवाड्यांतील सर्व सामान्य शेतकरी शैक्षणिक व आर्थिक दृष्ट्या मागासलेला आहे. त्याला सुधारलेल्या शेतीची माहिती नव्हती. तसेंच खतें व रासायनिक खतें यांचा सढळ वापर करतां येत नव्हता. पण आतां सरकारमार्फत खत वाटले गेल्यानें व शेती खात्याच्या प्रचारांमुळे शेतकरी आतां सढळ हातानें जमिनींत खत टाकूं लागला आहे.

प्रात्यक्षिकें आणि प्रचारांतून पिकांवरील रोगप्रतिबंधक व विशेषतः टोळ-प्रतिबंधक उपायांची माहिती देण्यांत येते. १९५६-५७ सालीं ३.३५ लक्ष एकर जमीन पीकसंरक्षक कार्यक्रमाखालीं आणण्यांत आली.

फळझाडे व भाजीपाला यांच्या लागवडीस उत्तेजन देण्यासाठीं १९५७-५८ सालीं शेतकऱ्यांना ६०० झाडे पुरविलीं व शेतीविषयक शिक्षण आणि प्रशिक्षण देण्यासाठीं परभणीला शेती कॉलेज उघडण्यांत आलें. ३८९० एकर जमीन भूसंरक्षण कार्यक्रमाखालीं आणून या उपक्रमाचा अवलंब करण्यास १९५६-५७ सालींच उस्मानाबाद जिल्ह्यांत सुरुवात करण्यांत आली. हातीं घेण्यांत आलेल्या ३० हजार एकर जमिनीस बांध घालण्याचा कार्यक्रम पार पाडण्यांत येणार आहे.

छोट्या पाणीपुरवठ्याच्या योजनेंत १९५६-५७ मध्ये १२४ नव्या विहिरी-साठीं व १५५ जुन्या विहिरी दुरुस्त करण्यासाठीं तगाईच्या रूपानें साहाय्य देण्यांत आलें.

१९५६-५७ सालीं या जिल्ह्यांत २०० एकर जमिनींत झीजनिवारण व वनविकासाचीं कामें घेऊन पुरीं करण्यांत आलीं.

नांदेड

नांदेड जिल्ह्यांतील लोकांचा शेती हा प्रमुख व्यवसाय आहे. एकूण जमिनी-पैकी १,७८,९७० एकर जमिनींत जंगल असून २२,९८,६०० एकर जमीन पीकाखालीं आहे. या जमिनींतून रब्बी व खरीप अशीं दोन्ही पिकें काढलीं जातात. गहू, मका, वाली यांचीदेखील कांहीं ठिकाणीं पिकें काढलीं जातात.

शेतीच्या उत्पादनांत सुधारणा होण्यासाठीं सुधारलेले बी-बियाणें, अवजारें, खतें शेतकऱ्यांना पुरविलें. १९५६-५७ मध्ये सुपरफॉस्फेट १०७ टन, मिश्रखत १६१.९ टन, अमोनियम सल्फेट ४२०.१ टन वांटण्यांत आलें. शिवाय ७,५०५ टन ग्रामीण कंपोस्ट खत शेतकऱ्यांना पुरविलें. शिवाय १०८९३ पौण्ड सल्फेट शेतकऱ्यांना वांटण्यांत आलें. सुमारे ३,९७,००० एकर जमिनींत या सल्फेटचा वापर केला गेला. १९५५-५६ च्या अखेरीस नांदेड जिल्ह्यांत ४ ५५ लाख एकर जमिनींत कपाशीची लागवड केली गेली.

जमीन संरक्षण योजना १९५६-५७ मध्ये या जिल्ह्याला लागू करण्यांत आली. त्यावेळीं सुमारे २६० एकर क्षेत्रफळांत बांध घालण्याचें काम पूर्ण करण्यांत आलें.

पाणीपुरवठा योजनेनुसार १९५६-५७ मध्ये ८९ नव्या विहिरी खोदण्यासाठीं व ६४ जुन्या विहिरींची दुरुस्ती करण्यासाठीं तगाई कर्जे दिलीं. शेतकऱ्यांना विहिरींसाठीं पंप व अ‍ॅडल इंजिने वसविण्यास आर्थिक सहाय्य सरकार देत आहे.

कपाशीच्या विकासाच्या दृष्टीने दुसऱ्या महायुद्धाच्या अखेरीला मराठवाड्यांतील १९ लाख एकर जमीन लागवडीखाली होती. त्या जमिनींतून अंदाज २.६३ लाख कापसांच्या गांठीचें उत्पादन होत असे. 'अधिक धान्य पिकवा' या मोहिमेबरोबरच मराठवाड्याच्या पांचहि जिल्ह्यांतून कापूस लागवडीच्या वाढीला चालना देण्यांत आली. याचा परिणाम म्हणजे १९५५-५६ च्या अखेरीला २२.२० लक्ष एकर जमीन कपाशीच्या उत्पादनाखाली आली.

मराठवाड्याच्या सर्व जिल्ह्यांतील पीकवार जमिनीचा आलेख पुढें दिला आहे.

महाराष्ट्रांतील सुप्रसिद्ध व जुने

"लांकडी खेळणी"चे कारखानदार

पी. जी. हेरेकर

लांकडी खेळणीचे कारखानदार,

५०१, बुधवार, पुणे २.

मराठवाड्यांतील पीकवार जमीन

(आंकडे एकरांमध्ये)

अ. नं.	पिकाचा प्रकार	औरंगाबाद	परभणी	नांदेड	बीड	उस्मानाबाद
१	ज्वारी	८६३६५५	८०८०५१	७४१२५९	७३८७४६	९७०६४२
२	गहू	२०४८५७	११५४९९	७४४७२	१०७१४६	१४३३०५
३	बाजरी	४२२०८७	६०४६	२८३५	२५८०४६	५५०२१
४	डाळी	६४२४५४	४६५१५१	३४८०७२	३४९८३६	५५६४७७
५	गळिताचीं धान्ये	४३४२६०	२३९६७१	१४७६२५	३६०२३८	५३९३२९
६	कापूस	५२८६३३	५३०३३४	५१९९६४	१८१२८३	१७३२८१
७	ऊंस	१२९७१	५४४३	४१४७	३५०४	९५१७
८	फळफळावळ व भाजी	१११०७	९४१०	५३९४	५९३८	८८३४
९	भात	१२२०१	२५५५६	४६१८३	१६७१८	६५१८७
१०	अितर	७८०६०	४६३४२	६६१०६	६९३९६	८३७२३
	एकूण	३२१०२८५	२२५४६०३	१९५६०६७	२०९०८५१	२५९०३१६
११	पाण्याखाली भिजणारी जमीन	१२०१८३	४३०६१	१६८२९	५०६९९	९९७३१
१२	सदर जमिनीचे एकूण पीकां-खालील जमिनीशीं दर्शकडा एकरां प्रमाण	३.८	१.९	०.८	२.२	३.८

मराठवाड्यांतील शेती संशोधन केंद्रे

- १) शेतीविषयक प्रायोगिक केंद्र, परभणी :- पीक उत्पादन, कीटक, रोग, आदिबाबत. हवामानाची पहाणी केली जाते.
- २) सरकारी प्रायोगिक फार्म, परभणी :- खरीप व रब्बीच्या पिकांसाठी

ज्वारीच्या निरनिराळ्या जाती शोधून काढण्यात आल्या व इतर शेतीच्या पिका-
वावतचें संशोधन चालू आहे.

३) पीक संशोधन केंद्र, बदनापूर :- निरनिराळ्या गव्हाच्या लागवडीच्या पट्टीसाठीं मुळम आणि वुलगार प्रकारच्या गव्हाच्या जास्त उत्पादन मिळणाऱ्या, तांबेरा प्रतिबंधक, अवर्षण प्रतिकारक, जाती शोधून काढणें, बीड, औरंगाबाद जिल्ह्यांतील मैदानाना योग्य असलेल्या कपाशीच्या जास्त जिनिंगच्या जातींचें संशो-
धन करणें.

४) फळें संशोधन केंद्र, औरंगाबाद :- लिंबाच्या फळाबावत संशोधन, उच्च दर्जाची, जास्त उत्पादनाची, रोगांचा प्रतिकार करणाऱ्या निरनिराळ्या द्राक्षांची पैदास.

५) रोप पैदास केंद्र, लातूर :- गांवराती जातीच्या कपाशीच्या लागवडी-
साठीं राखून ठेवण्यात आलेल्या उस्मानाबाद जिल्ह्यामध्ये लागवड करण्यासाठीं जास्त उत्पादन होणाऱ्या, जास्त जिनिंग असलेल्या, अकाली पिकणाऱ्या, गांवराती कपाशीच्या जाती शोधून त्यांची पैदास करण्याचें काम या केंद्रांत केले जातें. या-
शिवाय कपाशीच्या पीकांवर शेती विषयक प्रयोग करण्यांत येतात.

पाणी पुरवठ्याचीं साधनें

जिल्हा	सरकारी कालवे	खाजगी कालवे	तलाव	ट्यूब विहिरी	अंतर विहिरी	एकूण जमिनीपैकीं पाण्याखालीं आलेली जमीन एकर
औरंगाबाद	६०७	-	-	३०	७९५३३	२८७७७
बीड	-	-	४११८	-	५४९२५	१८१५६
उस्मानाबाद	-	८५	-	१०१	५१७७०	९४१९
परभणी	-	-	६	१६	२४२३८	५८०
नांदेड	८३	६८	८४९८	१०२	१०२७३	२०६९

मराठवाड्याचे शेती विकासाचे प्रश्न हे महाराष्ट्राप्रमाणेंच सर्वसाधारणतः
आहेत. त्यांत फक्त फरक येवढाच की, महाराष्ट्रांतील कांहीं भागामध्ये पाट-

स्थळाच्या योजनेमुळे भरभराट दिसते, तशी भरभराट येथे दिसत नाही. विहिरी आणि पाटबंधाऱ्याखाली महाराष्ट्रांत हे क्षेत्र उपजाऊ जमिनीच्या ४-४।। टक्के आहे. मराठवाड्यांत हेच प्रमाण २.७ टक्के आहे. १९५३ पूर्वी मराठवाड्यामध्ये १०० एकरसुद्धां जमीन पाटाच्या पाण्याखाली भिजत नव्हती. आजही फक्त वेंडसुरा धरणाखाली साधारणतः १ हजार एकर जमीन भिजते. निजामी राज-वटीमध्ये या विभागाकडे अत्यंत दुर्लक्ष झाले. अन्नधान्याच्या बाबतीत हा विभाग स्वयंपूर्ण असल्यामुळे तेवढी निकड त्या सरकारला भासली नाही. मराठवाड्याची सर्व जमीन साधारणतः सुपीक आहे. जुन्या हैद्राबाद राज्यामध्ये नांदेड व परभणी जिल्ह्यांना "हैद्राबाद राज्याची धान्यकोठारें" असे म्हटले जात असे. आजही नांदेड-परभणी जिल्ह्यांमध्ये कापूस, ज्वारी, मूग, गहू, मोठ्या प्रमाणांत पिकत आहेत. गोदावरी, मांजरा, पूर्णा, पेणगंगा, या नद्यांकाठची जमीन अत्यंत सुपीक आहे. दुष्काळी विभाग जवळजवळ नाहीच. बीड जिल्ह्यांतील अष्टी आणि पाटोद हे दोन तालुके सोडले तर सर्व ठिकाणी २४ ते ३२ इंच पाऊस पडतो. जवळ-जवळ सर्व विभागांतून खरीप व रब्बीची दोन्ही पिके येत असल्यामुळे शेतीचा व्यवसाय वर्षभर चालू असतो. पोटासाठी शहरांकडे धांव घेणाऱ्यांची संख्या कमी. सुगीच्या दिवसांत, विदर्भातून, खानदेशातून मजूर कामधंदा करण्यासाठी येतात. तसेच अहमदनगर-सोलापूर जिल्ह्यांतूनही मजूर येत असतात. बागायतीकडे लोकांचे लक्ष कमी आहे. बीड जिल्ह्यांत हे प्रमाण सर्वांत जास्त ७ टक्के आणि सर्वांत कमी नांदेड जिल्ह्यांत १ टक्का आहे. दुसऱ्या पंचवार्षिक योजनेमध्ये अंतर्भूत असलेल्या योजना पार पडल्यानंतरदेखील ही क्षेत्रे ३.५ टक्क्यांवर जाणार नाहीत. १९५५ मध्ये भारतांत पाणभरू जमिनीचे क्षेत्र एकंदर लागवडीच्या क्षेत्राच्या १४.६ टक्के होते. आतां तर ते बरेच वाढले आहे. वर्षातून २ पिके काढतां आल्याखेरीज उत्पादन वाढणार नाही. निसर्गावर अवलंबून असणाऱ्या शेतीमुळे उत्पादनाची शाश्वति मिळत नाही.

पाटबंधारे आणि विद्युत् पंप

केवळ शेतीवर अवलंबून असणाऱ्या लोकांचे प्रमाण हे मराठवाड्यांत सर्वांत जास्त आहे. जवळजवळ ८० टक्के लोक शेतीवर अवलंबून आहेत. अन्य उद्योगधंदे, खाणी, कारखाने मराठवाड्यांत नसल्याने ही संख्या इतर राज्यांच्या मानाने व भारताच्या मानाने अधिक आहे. त्यामुळे मराठवाड्याचा विकास म्हणजे प्रामुख्याने शेतीचा विकास हे समीकरण मान्य करावे लागते. पहिल्या पंचवार्षिक योजनेमध्ये मराठवाड्याच्या विकासासाठी १।। कोटी रुपये मिळाले. पण प्रत्यक्ष शेतीसाठी फारच कमी रक्कम उपयोगांत आणली गेली. दुसऱ्या पंचवार्षिक योजने-मुळे शेती विकासाला गति मिळाली पण ती अपुरी मिळाली. मराठवाड्याच्या

विकासासाठी खासदार, आमदार व इतर समाजधुरीणांनी एक योजनाबद्ध निवेदन नियोजन मंडळाला दिले होते. त्यांत त्यांनी पाटबंधारे व धरणासाठी ४२ कोटी रुपयांची योजना मांडली होती. त्या योजनेमुळे ७।१ लक्ष एकर जमिनीला पाणी मिळणे शक्य होते. ही योजना प्रत्यक्षांत आली असती तरीदेखील पाण्याखालच्या लागवडीचे क्षेत्र ५.७ टक्के झाले असते. त्यामुळे अखिल भारतीय पातळीवर येण्यास मराठवाड्याला ७ पंचवार्षिक योजना राबवाव्या लागतील.

नांदेड व मोठ्या नद्यांच्या काठचा भाग सोडला तर मराठवाड्यांत पाणी वरच लागते. पाण्याची ही पातळी दरवर्षी $\frac{3}{4}$ इंचांनी खाली जात आहे असे तज्ञांचे मत आहे. त्यामुळे या प्रश्नाचा विचार झाला पाहिजे. इंधन-तेल आदि दिवसेंदिवस महागत असल्याने शेतीसाठी इंजिन्स परवडणार नाहीत. अशा परिस्थितीत पूर्णा-पेणगंगा या विद्युत् योजनांना प्राधान्य दिले पाहिजे. दुसऱ्या पंचवार्षिक योजनांमध्ये फक्त पूर्णा योजनेचाच समावेश आहे.

समपातळी बांध :- जमिनीची बांधवंदिस्ती शास्त्रीय पद्धतीने केली नसल्याने बहुतेक शेतकऱ्यांच्या जमिनीतील परिश्रमाने तयार केलेले 'फुल' पावसाळ्यांत वाहून जाते. शेताच्या बांधावर वळण टाकण्याच्या जुन्या प्रथेने या दुष्परिणामांचा नीट बंदोबस्त होत नाही. याबाबत सरकारने एक योजना आखली आहे. सध्या चालू असलेल्या गतीने ही योजना सफल होण्यास १०० वर्षे लागतील ! या योजनेमुळे जमिनीची धूप तर थांबेलच पण ओल साठविण्याचे सामर्थ्य वाढेल. विहिरीच्या पाण्याचीहि पातळी या योजनेमुळे वाढू शकेल. आज उस्मानाबाद जिल्हा या कामी आघाडीवर आहे. नंतर बीड, औरंगाबाद, असे क्रम लागतात. नांदेड, परभणीमध्ये विशेष काम झाले नाही.

मराठवाड्यांत जंगलाचे क्षेत्र अत्यंत कमी आहे. २.३ हे प्रमाण प्रयत्नपूर्वक वाढवावयास पाहिजे. सर्व्ध भारतांत हे प्रमाण १५ टक्के आहे. पावसाळ्यांत वाहणाऱ्या पाण्याचा वेग कमी करण्यासाठी, वाऱ्याची गति कमी करण्यासाठी, उंचवट्यांच्या जागी व डोंगरांच्या पायथ्यांशी संरक्षक जंगलांचे पट्टे निर्माण केले पाहिजेत. त्याशिवाय जमिनीची धूप थांबणार नाही.

बागायतीच्या क्षेत्रांत वाढ :- मराठवाड्याच्या औरंगाबाद व बीड (कांहीं भाग) या भागांतील कांहीं जमीन बागायतीसाठी उत्कृष्ट समजली जाते. आजहि औरंगाबादला असलेल्या संशोधन केंद्रामध्ये द्राक्षांच्या जेवढ्या जाती वाढविल्या जाऊ शकतात, तितक्या दुसऱ्या कोणत्याहि केंद्रांत वाढत नाहीत असे शेतीतज्ञांचे म्हणणे आहे. आंबे, द्राक्षे, अंजीर, यांची निपज या भागांत चांगली होऊ शकते. कापसाच्या जातीविषयी सुद्धा कोणत्या ठिकाणी कोणत्या जातीच्या कापूस चांगला

येतो, याविषयीं सारखें धोरण नसल्यानें दिवसेंदिवस मराठवाड्यांत कापसाचें पीक कमी येत असून क्षेत्रहि घटत आहे.

शेतीस मदत करणारे जोडधंदे :- मराठवाड्याच्या कांहीं विभागांत भुई-मूग, तूर, हीं प्रामुख्यानें कडधान्ये पिकतात. करडी तूर चोहोंकडे चांगली येते. तूर व डाळ यांचे कारखाने शहर विभागांत निर्माण होत आहेत. जालना, लातूर या शहरीं हे कारखाने दिसून येतात. शहरांऐवजीं ग्रामीण विभागांतून सहकारी पायांवर अशा प्रकारचे उभारलेले कारखाने किफायतशीर ठरतील. कापूस मोठ्या प्रमाणावर निर्माण होत असूनहि सरकीच्या तेलाचा एकहि कारखाना या विभागांत नाही.

गुरांची निपज

मराठवाड्यामध्ये कंधारी जातीचे बैल व गायी प्रसिद्ध आहेत. मराठवाड्यांतील विशेषतः देवनी जातीचे वळू हे सान्या भारतांत प्रसिद्ध आहेत. देवनी वळूची जात ही गीर व कंधार यांच्या संकरांतून निर्माण झाली आहे. नांदेड जिल्ह्यांत प्रयत्न झाल्यास मराठवाड्यांसाठीं लागणाऱ्या आवश्यक बैलांची निपज येथें होऊं शकेल.

मराठवाड्यासाठीं जादा सवलती व विकासांवर भर दिल्यास मराठवाडा हा महाराष्ट्राचें धान्य कोठार होऊं शकेल.

मार्केट कमेट्या

शेतकऱ्यांचा माल योग्य, किफायतशीर, नियंत्रित दरानें विकला जावा व व्यापाऱ्यांकडून शेतकरी फसविला जाऊ नये यासाठीं मार्केट कमेटीकडून धान्य खरेदीविक्रीची व्यवस्था केली जाते. मराठवाड्यामध्ये खालील ठिकाणीं मार्केट कमेट्या आहेत :-

बीड जिल्हा :- १ बीड, २ गेवराही, ३ माजलेगांव, ४ परळी, ५ मोमिनाबाद,

औरंगाबाद जिल्हा :- १ औरंगाबाद, २ जालना, ३ लासूर, ४ वैजापूर.

परभणी जिल्हा :- १ परभणी, २ हिंगोली, ३ सेलू ४ पूर्णा, ५ मानवत, ६ परतूड, ७ गंगाखेड, ८ वसमत.

नांदेड जिल्हा :- १ नांदेड, २ धर्माबाद, ३ उमटी, ४ देवलूर, ५ करखेली, ६ मुदखेड, ७ कुंडलवाडी ८ किनवट.

उस्मानाबाद जिल्हा :- १ उस्मानाबाद, २ लातूर, ३ उद्गीर, ४ कळम्.

मार्केट कमेटीच्या उत्पन्नाचे आंकडे

(आंकडे रुपयामध्ये-)

मार्केट कमेटी	१९५६-५७	१९५७-५८
१ परभणी	२४९८० रु.	३८७६७ रु.
२ हिंगोली	-	४५०१०
३ सेल	४६२४०	४३५२३
४ पूर्णा	८९१४	९९५५
५ मानवत	१८७१४	२००२६
६ परतूड	-	१९८१७
७ गंगाखेड	९०००	९७८३
८ वसमत	७३३८	२०१५२
९ नांदेड	६७१२४	१३९१४६
१० धर्माबाद	२०२६९	३१३२४
११ उमरी	१४०६५	१५४१५
१२ देगलर	-	२२०५७
१३ करखैली	२८८२	१६९८
१४ कुंदलवाडी	५८८४	४५४८
१५ कितवट	३२३६	४४३९
१६ अस्मानाबाद	नवीन मार्केट	
१७ लातूर	-	९९६३६
१८ अद्गीर	२७५११	२३६५४
१९ कळम	८००१	७७०५
२० औरंगाबाद	४६५२५	६४६७५
२१ जालना	११८४४६	१७९७७८
२२ लासूर	९९००	१४०९३
२३ वैजापूर	१२८९६	१७६६२
२४ बीड	-	२१८३५
२५ परळी	३६३७३	३८८२५
२६ मोमीनाबाद	७७१०	८२३७
२७ माजलगांव	५९१९	६८८६
२८ गेवराभी	नवीन मार्केट (सप्टेंबर १९५९ पासून सुरू झाले)	

मार्केट कमेटीच्या उत्पन्नांमध्ये मार्केट फी, लायसेन्स फी, व इतर उत्पन्नांचा समावेश होतो. वरील आंकडेवारीवरून मराठवाड्यांतील मार्केट कमेटीच्या आर्थिक व्यवहाराची कल्पना येऊ शकेल.

म रा ठ वा ड्यां तीं ल
स ह का रीं च ल व ल

मराठवाड्यांतील सहकारी चळवळ

मराठवाड्यांमध्ये सहकारी चळवळ जवळ जवळ ४० वर्षापूर्वीपासून चालू आहे. ही चळवळ अितकी जुनी असूनहि मराठवाड्यांत जसें मूळ धरावयास हवें होतें तसें मूळ या चळवळीनें अद्याप धरलेलें नाहीं. १९५० पासून (निजामी राजवटीनंतर) मात्र या चळवळींत जिवंतपणा येऊं लागला. आणि मराठवाडा मुंबई राज्यांत सामील झाल्यापासून तर या सहकारी चळवळीस चांगला वेग आला आहे. निजामी राजवटींत सहकारी चळवळींमध्ये फक्त 'सहकार' हा शब्द होता. खऱ्याखुऱ्या अर्थानें ही सहकारी चळवळ नव्हती. या चळवळींचें सर्व नियंत्रण निजामी राजवट करीत असें.

निजामी सरकारनें प्रथम १९१३ मध्ये सहकारी खाते सुरू केले व ते शेती खात्याकडे सुपूर्त केले. १९१४ मध्ये को-ऑपरेटिव्ह अॅक्ट नं. २ हा संबंध राज्याला लागू केला व १९१५ मध्ये हें सहकारी खाते संपूर्ण वेगळें केले. १९१७ पासून जवळ जवळ प्रत्येक जिल्ह्यांत सहकारी बँका स्थापन झाल्या होत्या व त्या बँकेमार्फत खेड्यांतील शेतीची पतपेढ्यांना, त्यांच्या सभासदांना कर्जे दिलीं जात असत. सहकारी चळवळ हीं कर्जे देणें व वसूल करणें या मर्यादेपर्यंतच चालली होती.

या चळवळीचा अुगम सरकारी नेतृत्वाखालीं होऊन तिचें कार्य संपूर्णतया सरकारी नियंत्रणाखालीं व मार्गदर्शनाखालीं चालत असे. शेतीची पतपेढ्यांतून स्वतंत्र सेक्रेटरी नेमलेला नसे. संस्थेचे हिशेब लिहिण्याचें काम तालुकानिहाय सहकारी खात्याचे सुपरवायझरच करीत असे. प्रत्येक सुपरवायझरकडे ३०-४० सोसायट्या दिलेल्या असत. शेतीची पतपेढ्यांचीं कर्जपत्रके तयार करणें, कर्जाची छाननी करणें, शिफारस करणें, प्रत्येक पेढीची व व्यक्तीची कर्जमर्यादा ठरविणें, वसुली करणें, हीं कामें सर्वस्वी जिल्ह्याचे असिस्टंट रजिस्ट्रार, त्यांचे अिन्स्पेक्टर्स, सुपरवायझर्स यांच्याकडेच असत. बँकांचा त्यांत संबंध येत नसे. मिळणारें कर्ज हें सभासदांच्या शेतीव्यवसायाच्या गरजेवर न आधारतां तें फक्त त्यांच्या शेतीसाऱ्याच्या कांहीं अल्पशः प्रमाणांत दिलें जात असें. त्यामुळे जें कांहीं थोडेंबहुत कर्ज मिळें तें फक्त जमीनदार सभासदासच मिळें. त्यांच्या मिळकतीच्या गहाण तारणांवर कर्ज मिळण्याची सोय होती. जमीन मालकांशिवाय इतर शेतीकऱ्यांना ग्रामीण पतपेढ्यांचे सभासद होण्यास मुभा नव्हती. या कर्जाचा शेती अुत्पादनवाढीकडेच व शेती गरजेच्या दृष्टीनें फारसा उपयोग होत नसे. एवढेंच नव्हें तर कर्ज देण्याची पद्धत ही शेतीच्या हंगामावर आधारलेली नसे. वर्षातील वाराऱ्हाः महिने कर्ज मिळत असें व कर्जाच्या परतफेडीची तारीख ही पिकांच्या हंगामांवर

न ठेवतां कर्ज दिलेल्या तारखेपासून १२ महिन्यांनीं कर्जफेडीची तारीख ठरवलेली असें. त्यामुळें बिगर हंगामांत कर्जाची वसुली न होता शेतीउत्पादनाखेरीज अन्य मार्गानें ही कर्ज वसुली होत असे. सोसायटींची सरकारी ऑडिट तपासणी दरवर्षी नियमितपणें होत नसे. वसुलीची वा कर्ज देण्याची कोणतीहि जबाबदारी पतपेढीवर नसल्यानें व सर्व जबाबदारी सरकारी खात्यानें घेतल्यामुळें पतपेढ्यांचे चालक व सभासद पतपेढ्यांच्या कामांत फारशा आस्थेनें लक्ष घालीत नसत. त्यामुळें सहकारी चळवळ योग्य तऱ्हेनें व लोकशाही पद्धतीनें चालविण्यांकरतां लागणारे अनुभवी कार्यकर्ते खेड्यांपाड्यांतून निर्माण न झाल्यामुळें चळवळीचें नेतृत्व व मार्गदर्शन सहकारी खात्याचे अधिकारी व शहरांतील कार्यकर्ते यापुरतेंच मर्यादित राहिलें. त्यामुळें गेल्या ४० वर्षांत सहकारी चळवळींची जशी वाढ व्हावयास हवी होती, जें व्यापक व संघटीत स्वरूप या चळवळींस यावयास हवें होतें, तें येऊं शकलें नाहीं. असो.

प्रत्येक तालुक्याला १९४५ मध्ये तालुका डेव्हलपमेंट युनियन्स स्थापन केल्या व त्या युनियनकडे धान्य खरेदी, धान्य वांटप व लेव्ही वसुली आदि कामें सोपविलीं. या सर्व तालुका युनियन्स हैद्राबाद को-ऑपरेटिव्ह कर्मशियल कॉर्पोरेशन या संस्थेस जोडण्यांत आल्या.

“ टाका ” आणि “ हाका ”

तालुका डेव्हलपमेंट युनियन्सचें १९४९ मध्ये तालुका अॅग्रिकल्चरल असोसिएशन (TACA - टाका) मध्ये रूपांतर केलें व त्याचवेळीं हैद्राबाद अॅग्रिकल्चरल को-ऑपरेटिव्ह असोसिएशन (हाका) संघटीत करण्यांत आली. अधिक धान्य पिकविण्याची मोहीम या दोन संस्थांमार्फतच चालविली आहे. ग्रामीण विभागामध्ये लोखंड, पोलाद, सिमेंट आदि वस्तु पुरविण्याचें काम हाका ही संस्था करीत असें. टाका या संस्थेनें जें थोडेंफार काम केलें त्याची थोडी फार रूपरेषा खालील तक्त्यांवरून येईल.

॥ ॐ ॥

● नासिकवाला ●

मा ध व जी का ब ढि या चि व डा

रविवार पेठ, आग्रारोड, नासिक.

सिर्फ टेस्ट मॅच के लिये

--- ब्रेबॉर्न स्टेडियम, बंबई. ---

औरंगाबाद जिल्हा

“टाका” चा जिल्हावार व वर्षवार माहितीचा तक्ता

वर्ष	संख्या	सभासद	शेअर कॅपिटल रुपये लाखांमध्ये	रिझर्व फंड इतर फंड (लाख)	ओन्ड कॅपिटल (लाख)	डिपॉझिट (लाख)	वर्कींग कॅपिटल (लाख)	खरेदी (लाख)	विक्री (लाख)	निव्वळ नफा रुपये	निव्वळ तोटा रुपये
१९५०	१२	३४४९१६	२००	३१३	५१३	१९३	-	-	-	११२७०	-
१९५३	११	६९६२	१७८	३६१	५३९	-	९९०	६४४	६८५	३४२	३४२
१९५४	११	७२१५	-	२६३	-	८६	७४७	२४८	२८६	६४५	६४५
१९५५	११	७२२६	१७६	२९८	४७४	-	७६०	५४	६३	-	-

नांदेड जिल्हा

१९५०	६	२६०७	१६४	२७३	४३७	२३६	-	-	-	-	-
१९५३	६	२४२६	११७	२१५	३३२	-	६८०	१०१	११५	-	-
१९५४	६	१७३०	-	१७२	-	१५०	६९०	३२	१८	-	२५११२
१९५५	६	१४८५	११०	१७१	२८१	-	६९०	२०	११	-	७४९

परभणी जिल्हा

१९५०	८	३९६१	२२१	३४५	५६६	९१	-	-	-	-	-	-	-	-	-	-	-	८५१३	-	
१९५३	८	३९७१	१९०	४१८	५०८	-	७०८	७०२	४५४	४५४	६३७	५२१	६३३	६३३	६३३	६३३	६३३	६३३	६३३	६३३
१९५४	८	३९७१	-	२१८	-	५२	६३३	६३३	६३३	६३३	६३३	६३३	६३३	६३३	६३३	६३३	६३३	६३३	६३३	६३३
१९५५	८	३८१९	१९१	३१०	५०१	-	६३३	६३३	६३३	६३३	६३३	६३३	६३३	६३३	६३३	६३३	६३३	६३३	६३३	६३३

बीड जिल्हा

१९५०	६	२०८६	१३९	१७०	३०९	२५०	-	-	-	-	-	-	-	-	-	-	-	-	-	-
१९५३	६	२८०३	१०८	२००	३०८	-	५०१	५०१	५०१	५०१	५०१	५०१	५०१	५०१	५०१	५०१	५०१	५०१	५०१	५०१
१९५४	६	२६६८	-	२३१	-	४७	६०३	६०३	६०३	६०३	६०३	६०३	६०३	६०३	६०३	६०३	६०३	६०३	६०३	६०३
१९५५	६	२६१९	११३	२४०	३५३	-	५८५	५८५	५८५	५८५	५८५	५८५	५८५	५८५	५८५	५८५	५८५	५८५	५८५	५८५

उस्मानाबाद जिल्हा

१९५०	५	२४५८	१००	१३१	२३१	२७५	-	-	-	-	-	-	-	-	-	-	-	-	-	-
१९५३	५	२३५८	९२	१५६	२४८	-	५०३	५०३	५०३	५०३	५०३	५०३	५०३	५०३	५०३	५०३	५०३	५०३	५०३	५०३
१९५४	५	२३६४	-	१३३	-	२७	४२१	४२१	४२१	४२१	४२१	४२१	४२१	४२१	४२१	४२१	४२१	४२१	४२१	४२१
१९५५	५	२३३८	९३	११५	२०८	-	४०६	४०६	४०६	४०६	४०६	४०६	४०६	४०६	४०६	४०६	४०६	४०६	४०६	४०६

वरील तक्त्यावरून "टाका" ची मराठवाड्यांमध्ये कोणती अवस्था होती हे लक्षांत येते.

टाका या संस्था तालुकानिहाय स्थापन झाल्या होत्या. शेती सहकार पत-पेढ्यांच्या सभासदांच्या मालाची सहकारी पद्धतीवर विक्री करणे, शेती सुधारणेस आवश्यक अशी साधने पुरविणे या उद्देशाने टाका स्थापन झाली असली तरी तिने हैद्राबादेच्या हाकामार्फत अन्नधान्य, कापड व इतर जीवनोपयोगी वस्तूंच्या वांटपाचे काम हाती घेतले. टाका आणि हाका या दोन संस्थांमधील बऱ्याच देण्या-घेण्याचे आर्थिक व्यवहार अनिर्णित राहिले आहेत. मध्यंतरीच्या काळांत टाकाचा व्यवहार स्थगित झाल्यामुळे त्या संस्थेच्या खालावलेल्या आर्थिक परिस्थितीचा अनिष्ट परिणाम तालुका असोसिएशनच्या व्यवहारांवर व आर्थिक परिस्थितीवर झाला. टाकाची बरीच येणी हाकाकडे गुंतून पडल्यामुळे जवळजवळ बऱ्याच ठिकाणी टाकाचे व्यवहार स्थगित झाले आहेत. शेती मालाच्या खरेदी विक्रीसाठी टाका असमर्थ झाल्या आहेत. त्यामुळे या संस्थांची पुनर्रचना करून त्यांचे सहकारी खरेदी-विक्री संघांत रूपांतर करणे इष्ट होईल किंवा टाका विसर्जित नवीनच जिल्हानिहाय व तालुकानिहाय खरेदी-विक्री संघाची स्थापना करणे अधिक परिणामकारक होईल हा प्रश्न सहकारी संस्थांच्या कार्यकर्त्यांपुढे आज उभा आहे. अर्थात हा महत्वाचा प्रश्न ज्या त्या संस्थांची प्रचलित आर्थिक परिस्थिति, कार्यक्षमता व लोकमत यांचा विचार करूनच सोडवावा लागेल. हल्लीचे पोटनियम बदलून इतर जिल्ह्यांतील खरेदी-विक्री संघाचे पोटनियम लागू करून घेऊन त्यांच्या कार्यकारी मंडळांवर सहकारी संस्थांचे प्रतिनिधि, मध्यवर्ति बँकेचे प्रतिनिधि, सहकारी खात्याचे प्रतिनिधि घेऊन त्यांच्या सल्ल्याने कारभार चालेल अशी व्यवस्था करावयाची आहे. कांहीं कांहीं टाकांचे खरेदी-विक्री संघामध्ये रूपांतर यशस्वीपणे केले गेले आहे.

ग्रेन बँका

मराठवाड्यांतील सहकारी चळवळीचे ग्रेन बँका हे एक वैशिष्ट्य आहे. बऱ्याच खेड्यांत जेथे प्राथमिक पतपेढ्या आहेत, तेथे ग्रेन बँका आहेत, बऱ्याच ग्रेन बँका सक्तीच्या लेव्ही वसुलीच्या काळांत जन्माला आल्या, पण ग्रेन बँकांच्या स्थापनेमध्ये जनतेचा उत्साह दिसून आला नाही. त्यावेळीं मालक शेतकऱ्यांसाठीच सभासदत्व खुले होते. वसूल झालेल्या एकूण लेव्हीपैकी $\frac{1}{4}$ धान्य सरकार या बँकेला देत असे. ग्रेन बँकेचे सभासद धान्याच्या स्वरूपांत शेर खरेदी करीत. ग्रेन बँकेच्या कोणत्याही सभासदाला त्याने भरलेल्या भागाइतके धान्य कर्ज म्हणून मिळते. दोन वर्षांतून एकदां निवडणूक होऊन निवडले गेलेले कार्यकारी मंडळ ग्रेन बँकेच्या व्यवहारांस जबाबदार असते. ग्रेन बँका या पूर्णतया स्थानिक स्वरूपाच्या संस्था आहेत. कुठल्याही बाह्य व्यक्ती वा संस्था यांजकडून धान्य कर्ज वा रोख कर्ज घेतले जात नाही. खेड्यांतील कोणतेही १० शेतकरी एकत्र येऊन ग्रेन बँक स्थापन करू शकतात

मराठवाड्यांतील ग्रॅन बँकांच्या कामकाजाची पहाणी प्रा. रणभिसे यांनी केली आहे. १०० ग्रॅन बँका व उत्कृष्ट ठरलेल्या २० ग्रॅन बँकांची १९५२ ते ५५ या काळांतील पाहणी त्यांनी केली. ते म्हणतात, "१९४८ नंतर फारच थोड्या ग्रॅन बँका स्थापन झाल्या. कुळें, कामगार, नोकरवर्ग हे मोठ्या प्रमाणांत सभासद नव्हते. पाहणीच्या काळांत सभासद संस्थेमध्ये फारच थोडी वाढ झाली. भाग भांडवला-मध्येहि वाढ झाली नाही. धान्याच्या ठेवी सभासदांकडून अगर बिगर सभासदांकडून घेण्याचे प्रयत्नच झाले नाहीत. कितीतरी बँका थकबाकीमुळे मोडकळीला आल्या होत्या. कर्जव्यवहारांत नियमितपणा नव्हता. कर्ज देण्याच्या व्यवहारांमध्ये कमालीची वशिलेबाजी आणि भेदभाव आढळून आला."

" अनियमित पावसाच्या प्रदेशांत बहुधा धान्याची चणचण असते. त्यांतून संपूर्ण दुष्काळ पडला किंवा अवर्षण झालें तर पिकांची स्थिति एकदम वाईट होते. धान्याच्या किंमती कमालीच्या वाढतात. या वेळीं ग्रॅन बँका हाच एकमेव तोडगा होय. " पण या तोडग्याच्या उपायाचा मराठवाड्यानें योग्य उपयोग करून घेतला नाही असें म्हणावें लागतें. मराठवाड्यांतील ग्रॅन बँकांची वाढ जलद होती पण पद्धतशीर नव्हती. कित्येक ग्रॅन बँका कागदावर रजिस्टर झाल्या खऱ्या, पण प्रत्यक्षांत धान्य जमा केले गेले नव्हतें. धान्यसाठ्यासाठीं गोदामांची सोय नव्हती. धान्य वसुलीचें काम पोलिसपाटील, पटवारी यांना देण्यांत आले होते. यांपैकीं बऱ्याच जणांनीं ग्रॅन बँका घशांत घालून सरकार दरबारीं त्या रजिस्टर करून ठेवल्या होत्या.

पुढील तक्यांवरून ग्रॅन बँकांची जिल्हावार व वर्षवार परिस्थिति कशी होती हे दिसून येईल.

ग्रॅन बँकेची जिल्हावार व वर्षवार परिस्थिति दर्शविणारा तक्ता

औरंगाबाद जिल्हा

वर्ष	संख्या	सभासद संख्या	शेअर कॅपिटल (आंकडे लाख रुपयांचे)	रिझर्व फंड इतर फंड (आंकडे लाख रुपयांचे)	दिलेले कर्ज (आंकडे लाख रुपयांचे)	कर्ज वसुली (आंकडे लाख रुपयांचे)
१९५०	८५८	२६,८१३	१६९	१२०	२९१	-
१९५३	४२३	२२,३६९	१७३	२४८	१४०	९४
१९५४	४२६	२२,७६३	१८४	३०४	१२०	१००
१९५५	४३०	२३,१७३	१९२	३७१	१४५	१००

नांदेड जिल्हा

वर्ष	संख्या	सभासद संख्या	शअर कॅपिटल (लाख)	रिझर्व फंड (लाख)	दिलेलें कर्ज (लाख)	कर्ज वसुली (लाख)
१९५०	१०५०	५२,१७०	४८७	४२१	४७	-
१९५३	५०७	३६,५८८	३५१	४२९	११८	२७
१९५४	५६१	४४,३३६	३६१	५८७	८७	५०
१९५५	५६२	४६,७२२	३६५	५६८	७७	१२८

परभणी जिल्हा

१९५०	१२१४	३७,९६८	३५३	२१४	४५	-
१९५३	३६२	१८,१७३	२१७	२५३	११४	९७
१९५४	३६२	१७,९२८	२१६	३००	११९	६५
१९५५	३६२	१८,८४४	२२०	३५२	७७	७१

बीड जिल्हा

१९५०	८२४	३५,६६९	३५४	६०२	११०	-
१९५३	५८०	३०,२७३	३९३	२५६	६५	२७
१९५४	५८०	३२,६९२	३४६	४१७	६९	५०
१९५५	५८१	३२,७२४	२५१	५२५	६३	१२८

उस्मानाबाद जिल्हा

१९५०	४६८	५९,६३०	४९४	३२२	११३	-
१९५३	२१४	२२,४०३	३३१	४८६	६४	१३५
१९५४	२१७	२३,४९४	३३५	५६६	६४	१७
१९५५	२१८	२५,०८३	३३६	६६४	१९	३७

मराठवाड्यांत १९५० साली असलेल्या ४४१४ ग्रेन बँकांची संख्या १९५५ साली २१५३ वर आली. १९५० सालची सभासद संख्या २,१२,५५० वरून १,४४,५५१ वर आली. रिझर्व फंड व इतर फंड मात्र १९५० ते ५५ मध्ये १२७२ लाखांवरून २५८० लाखांच्या आंकड्यांत गेला. ही वाढ जवळजवळ १०० टक्के होती. याचें कारण व्याजाचा दर द. शें. २० होता व व्याज पूर्णपणे वसूल न

करतां हि हिशेबांत जमा केलें जात असे. म्हणून ग्रेन बँकांनी दिलेलीं कर्जे, वसुली, थकबाकी यांविषयीं निश्चित माहिती देतां येणें कठीण आहे.

प्राथमिक पतपुरवठा-संस्था

प्राथमिक पतपुरवठा करणाऱ्या संस्था या सहकारी चळवळीचा कणा आहेत, असें म्हटल्यास अतिशयोक्ति ठरणार नाही १९५०-५५ या काळामध्ये त्यांची संख्या ११०४ वरून १७४६ वर गेली होती. नव्या पतपेढ्या स्थापन करण्याचें वारें १९५४-५५ मध्ये मोठ्या जोरानें वहात होतें. खालील तक्त्यावरून जिल्हावार व वर्षवार प्राथमिक पतपुरवठा संस्थांची माहिती मिळेल.

प्राथमिक पतपुरवठा संस्थांची जिल्हावार व वर्षवार

परिस्थिति दर्शविणारा तक्ता.

औरंगाबाद जिल्हा

वर्ष	संख्या	सभासद	शेअर कॅपिटल (लाख)	रिझर्व फंड इतर फंड (लाख)	बँकचे कर्ज (लाख)	वकिंग कॅपिटल (लाख)
१९५०	२३५	५४३०	२६१	४२३	२५२	९३५
१९५३	२७०	६९९६	२४४	४३७	४०५	११३८
१९५४	३११	८९७९	२७३	४६८	५०९	१३२०
१९५५	४९८	१२,७३०	३४४	५१३	९८२	१९१५

नांदेड जिल्हा

१९५०	१९९	४०९७	९३	६१	१६०	३१४
१९५३	१८८	४४३५	१०५	७७	२६२	४५२
१९५४	२१९	५१२६	११३	८९	३६७	५७६
१९५५	२८१	६७२५	१३२	९७	५०३	७४२

परभणी जिल्हा

१९५०	३११	६३३८	२२०	४१५	२०३	८३६
१९५१	३१३	६८०८	२१२	४३४	२१४	९०७
१९५३	३१७	७०६१	२२५	४६४	२६६	१००६
१९५४	४३४	९७०८	२६७	४९७	४०१	१२१७

बीड जिल्हा

वर्ष	संख्या	सभासद	शेअर कॅपिटल (लाख)	रिझर्व फंड इतर फंड (लाख)	बँकेचे कर्ज (लाख)	वर्किंग कॅपिटल (लाख)
१९५०	२०९	४४३५	१६२	२३१	१८२	५७५
१९५१	२३६	५९६०	१६८	२६६	२८८	७३७
१९५३	२४५	६४६०	१८४	२८८	३५४	८४८
१९५४	२८६	७५२५	१९८	३१४	३४३	८८९

उस्मानाबाद जिल्हा

वर्ष	संख्या	सभासद	शेअर कॅपिटल (लाख)	रिझर्व फंड इतर फंड (लाख)	बँकेचे कर्ज (लाख)	वर्किंग कॅपिटल (लाख)
१९५०	१५०	३४९९	६०	३४	१४९	२४६
१९५१	१४२	३६७८	७४	५२	१६६	२९१
१९५३	१५५	३९२९	८	५७	२२६	३७२
१९५४	२४७	६९१७	११९	६६	४३७	५२५

१९५३-५४ मध्ये मराठवाड्यांतील प्राथमिक पतपुरवठा संस्थांची संख्या १२१७ वरून १७४६ वर गेल्याचें दिसून येतें. भाग भांडवलामध्येहि वाढ झाली. मध्यवर्ति बँकेकडून घेतलेल्या कर्जावरून असा निष्कर्ष निघतो की, वाढत्या सभासदांच्या वाढत्या गरजा भागविण्यासाठी संस्थांचें स्वतःचें भांडवल अपुरें पडलें.

ग्रामीण बँका

ग्रामीण बँकेचे कार्यक्षेत्र ५ ते १० मैलांच्या कक्षेतील ९ ते १० खेड्यांपुरतेंच मर्यादित होतें. अधिकार व भांडवल अधिक देऊन, कार्यक्षेत्र ३०-४० खेड्यांइतकें वाढवून रिझर्व बँकेच्या शिफारशीप्रमाणें कांहीं ग्रामीण बँका काढण्याचा प्रयत्न झाला. पण तो अयशस्वी झाला. इतक्या मोठ्या क्षेत्रांतील सभासदांचा वसूल योग्य वेळीं करण्यासाठी स्थानिक कार्यकर्ते व सेक्रेटरी यांचा अभाव होता. वसुलीची यंत्रणा अगर वर्किंग-व्यवहाराच्या पूर्ण माहितीचा अभाव यामुळे अशा स्थापण्यांत आलेल्या सर्व बँका आज अतिशय हलाखीत दिसत आहेत.

या ग्रामीण बँकांकडे मध्यवर्ति बँकांच्या फार मोठ्या वाक्या थकलेल्या आहेत. पुढील तक्रयांत जिल्हावार व वर्षवार ग्रामीण बँकांची कमाहिती दिली आहे.

ग्रामीण बँकांची जिल्हावार व वर्षवार परिस्थिति दर्शविणारा तक्ता.

औरंगाबाद जिल्हा

वर्ष	संख्या	सभासद	शेअर कॅपिटल	रिझर्व फंड अितर फंड	ओन्ड कॅपिटल	बाहेरचे कर्ज	थकबाकी	डिपॉझिट	वर्किंग कॅपिटल (लाख)
१९५०	७	१३१६	२०९६३	२४११६	४५१०९	५४३३९	—	१५००३	११५
१९५३	७	१६०२	२०३७५	२६९४२	४७३१७	४१७९४	—	—	१०९
१९५४	७	१६६३	२०९९९	२८८१३	५१११२	४०७६७	—	२४२२९	११९
१९५५	७	१६३२	२४२७४	३२११८	५६३९२	३४९६३	३१३६८	—	१२०

नांदेड जिल्हा

१९५०	८	१९२४	२५५४२	८८२४	३४३६६	८६८४६	—	९६७६	१३२
१९५३	९	२६०७	३२११०	८४०४	४०५१४	१८५०४५	—	—	२२९
१९५४	—	२७२३	३४५५३	१०९७१	४५५२४	२००५६३	—	३११८	२५०
१९५५	९	२९६५	३८६२९	११२९५	४९९२४	१९८४०१	१४१४००	—	२४६

परभणी जिल्हा

वर्ष	संख्या	सभासद	शेअर कॅपिटल	रिझर्व फंड व इतर फंड	अनिड कॅपिटल	बाहिरचे कर्ज	शकवाकी	डिपॉझिट	वर्किंग कॅपिटल
१९५०	६	११२५	१३४८९	११५२८	२५०१७	३४६४७	—	३८१	६२
१९५३	६	११०८	१४३०६	१५१६९	३०४७५	२०३९०	—	—	६०
१९५४	७	११०५	१४७३३	१७२७२	३२००५	२०१८७	—	२११८	६१
१९५५	६	११०७	१५०६१	१८१७४	३३२३५	१७२७०	१७२७०	—	५९

दीड जिल्हा

१९५०	६	१०५०	१९०९५	३१५०३	५०५९८	३१५०	—	३८४५४	९२
१९५३	६	१५१५	२११३८	३८७७८	५९९२५	१४०८७	—	—	९३०
१९५४	७	१६२७	२३७७३	३९६३१	६३४०४	७५५७	—	६८५१९	९४२
१९५५	८	१७७१	२८१८८	४२३८५	७०५७३	२६८६१	३९९४	—	९७९

उस्मानाबाद जिल्हा

१९५०	११	२२३२	४३०८१	३९२९६	८२३७७	१९२६९	—	११३३९	११३
१९५३	१२	२७७९	४३०२२	३७८७०	८०८९२	२८३०२	—	—	१२६
१९५४	—	२८४७	५४४३२	५१५२६	१०५९६१	३०७९९	—	४१४२	१५२
१९५५	१४	३०६९	४८७२८	५५९७३	१०४७०१	३५८५३	२५३३२	—	१७४

बाहेरून आलेलीं कर्जे पाहिलीं असतां त्या मानानें थकवाकी फार मोठी आहे, असें वरील तक्त्यावरून दिसून येतें. जवळजवळ ७५ टक्के थकवाकी तुंबलेली दिसून येते. रिझर्व बँकेकडून घेतलेल्या कर्जाची फेड त्वरेनें होऊं शकते. पण स्वतःच्या भांडवलांतून दिलेलीं कर्जे संपूर्णपणें दुर्लक्षिलीं जातात. त्यांच्या वसुलीकडे लक्ष नसतें आणि मग पर्यायानें संस्थेची कार्यक्षमता क्रमाक्रमानें कमी होत जाते.

मध्यवर्ति सहकारी बँका

मध्यवर्ति सहकारी बँका जिल्हा पातळीवर प्राथमिक पतपेढ्यांना व ग्रामीण बँकांना भांडवल पुरविणाऱ्या संस्था आहेत. या मध्यवर्ति बँकांचे सभासद मिश्र स्वरूपाचे असतात. सोसायटी सभासदांची संख्या व्यक्ती सभासदांपेक्षा जास्त आहे. या सोसायटी सभासदांनाच विशेष कर्जपुरवठा केला जातो. मध्यवर्ति बँकेची कचेरी संबंध जिल्ह्यामध्ये एकच असल्यामुळे दूरदूरच्या सहकारी संस्थांना कर्ज घेण्यासाठी मुख्य कचेरीकडे यावे लागे. कर्जाची ने-आण करणें फारच त्रासाचें व खर्चाचें असे. अितकेंच नव्हे तर मध्यवर्ति बँक व सहकारी संस्थांचे संचालक अगर सभासद यांचा संबंध फारच विरळ व कर्जाची ने-आण करण्यापुरताच येत असे. पतपेढ्यांच्या व्यवहारांवर देखरेख व नियंत्रण करण्यासाठी मध्यवर्ति बँकेकडे अिन्स्पेक्टरा व अितर नोकरवर्ग नव्हता. त्यामुळे सहकारी संस्थांचे आर्थिक व्यवहार वाढविणें, बेशिस्त संस्थांचा कारभार सुधारणें यांपैकीं कोणतीहि कामगिरी बँकांना स्वतंत्रपणें करतां आली नाही. या मध्यवर्ति बँकेची अन्य संस्थांकडे १५-२० वर्षांची थकवाकी थकलेली अद्याप दिसून येते. ज्या पतपेढ्यांचा व्यवहार स्थगित झाला अशा संस्थांकडे या मध्यवर्ति बँकेची येणी कित्येक वर्षे थकली आहेत. या बँकेचे मासिक ताळेबंद काढण्याची पद्धत नव्हती. फक्त सालअखेर पत्रक व ताळेबंद सरकारी ऑडिटचे वेळीं काढले जात. एका जिल्ह्यांत एक मध्यवर्ति बँक हें धोरण बदललें. एका जिल्ह्यांत २ किंवा ३ सरकारी मध्यवर्ति बँका स्थापन करण्यांत आल्या. खालील तक्त्यावरून मराठवाड्यांतील सहकारी मध्यवर्ति बँकांची परिस्थिति दिसून येईल.

ग्रामपंचायतीसाठीं

आपले गांवीं घेऊन

चालू गावकंदील

रिपेअर व रंग करून

देण्याची खास व्यवस्था

विचारविनिमय पत्रद्वारे करा

गांव कंदील

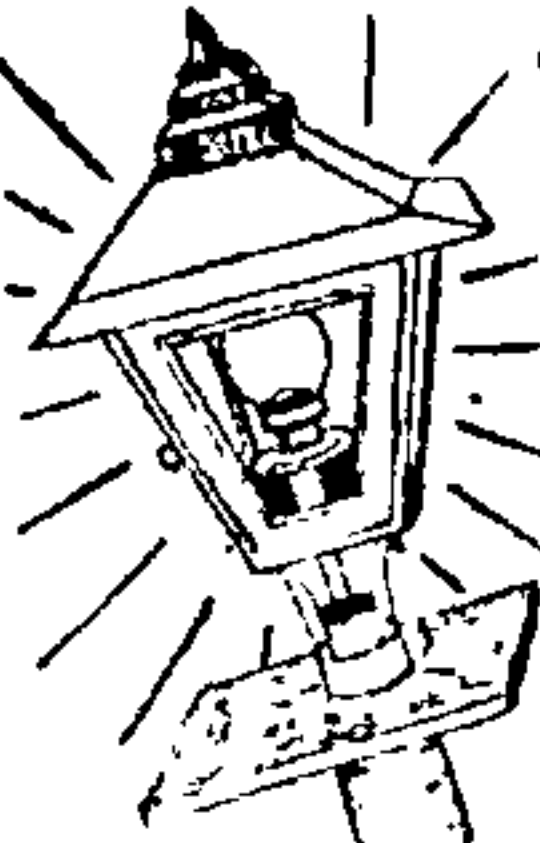

जस्तीपत्र्यापे
रिबिन्समजदूर
बनावणार

एम.एम. याह्याभाई,

बोहोरपट्टी, नासिक सिटी.

मध्यवर्ती सहकारी बँकांची परिस्थिती दर्शविणारा तक्ता

औरंगाबाद जिल्हा

वर्ष	संख्या	सभासद	शेअर कॅपिटल लाख	शेअर कॅपिटल व्यक्तित	शेअर कॅपिटल सोसायटी	रिझर्व व इतर फंड (लाख)	ओन्ड कॅपिटल (लाख)	डिपॉझिट (लाख)	वर्किंग कॅपिटल (लाख)
१९५०	३	३७३	१४९	-	-	२९९	४९७	६३	-
१९५३	२	४१८	१७५	-	-	३०४	४७८	-	८६१
१९५४	२	४३५	२०१	-	-	-	-	४९१	८३७
१९५५	२	५९०	२६३	११९	१४	३०६	५६९	-	१५६९

नांदेड जिल्हा

१९५०	२	२७९	६१	-	-	१०३	१६४	७१	-
१९५३	२	३३६	९५	-	-	१०८	२०७	-	६१४
१९५४	२	३४३	१०४	-	-	-	-	१२०	७२२
१९५५	२	४२७	१२३	१४	१०९	११२	२३२	-	१०६९

परभणी जिल्हा

१९५०	३	३२८	७७	-	-	२२०	२९७	२१२	-
१९५३	३	३३८	६८	-	-	१८१	२४९	-	७१६
१९५४	३	३४९	१०५	-	-	-	-	२४९	८७६
१९५५	२	४३९	१०५	१०	९६	२३७	३४२	-	१०८२

बीड जिल्हा

वर्ष	संख्या	सभासद	शेअर कॅपिटल (लाख)	रिझर्व व इतर शेअर कॅपिटल फंड (लाख)	व्यक्ति (लाख)	सोसा. (लाख)	ओन्ड कॅपिटल (लाख)	डिपॉझिट (लाख)	वर्किंग कॅपिटल (लाख)
१९५०	२	२५६	४९	६६	-	-	११५	९८	-
१९५३	२	२८५	५४	७३	-	-	१२७	-	४००
१९५४	२	२८६	८२	-	-	-	-	३००	१०१७
१९५५	२	३२७	८२	७७	५	७७	१५५	-	६४३

उस्मानाबाद जिल्हा

१९५०	२	२७२	५२	१९	-	-	७१	३२७	-
१९५३	२	२८०	६०	२३	-	-	८३	-	४७५
१९५४	२	२९६	११६	-	-	-	-	१४९	५६९
१९५५	२	३७०	९५	२५	१९	७६	१२०	-	७१३

मराठवाड्यांतील मध्यवर्ती वँकेला १९५३ सालीं येणें असलेल्या १९५६ लक्ष रुपये कर्जापैकीं ८३२ लक्ष थकवाकी होती. १९५५ सालीं १४६ लक्ष बाकी होती. स्वतःच्या भांडवलांतून दिलेल्या कर्जापैकीं—१५१२ लक्ष रुपयांपैकीं—९५३ लक्ष रुपयांची थकवाकी होती. यावरून प्राथमिक पतपेढ्यांच्या व ग्रामीण वँकांच्या स्वतःच्या भांडवलांतून दिलेल्या कर्जाच्या वसूलीकडे दुर्लक्ष होते हा निष्कर्ष या मध्यवर्ती वँकांनाही लागू पडतो.

वर उल्लेख केलेला खरा दोष मध्यवर्ती वँका, त्यांचे चालक यांजकड नसून तो दोष त्या वेळच्या प्रचलित कार्यपद्धतीलाच आहे. मराठवाड्यांतील त्यावेळच्या विशिष्ट सामाजिक व राजकीय परिस्थितींतहि सहकारी चळवळ टिकवून धरली, तिची वाढ करण्याचा शक्यतो प्रयत्न तेथील सहकारी कार्यकर्त्यांनीं केला आहे. म्हणूनच आज वयाच ग्रामीण व अंतर सहकारी संस्था लहान प्रमाणावर कां होईना पण काम करतांना दिसत आहेत. याचें श्रेय कार्यकर्त्यांच्या चिकाटीच्या प्रयत्नालाच द्यावें लागेल.

या कार्यकर्त्यांच्याच सहाय्यांनीं व त्यांच्याच मार्गदर्शनानें निरनिराळ्या क्षेत्रांतील सहकारी संस्थांची पुनर्घटना करून, आर्थिक साहाय्य देऊन, त्यांना स्वावलंबी व कार्यक्षम करून महाराष्ट्रांतील अंतर सहकारी संस्थांप्रमाणेंच त्यांची कार्यक्षमता वाढविण्यासाठीं राज्य सरकार, सहकारी खाते, राज्य सहकारी बँक यांच्या विचारानें अंकूण कार्यपद्धतीसंबंधानें नवीन धोरण ठरविण्यांत आलें व त्या धोरणास अनुसरून मराठवाड्यांतील सहकारी संस्थांच्या कार्यपद्धतींत सुधारणा घडवून आणण्याचें ठरलें आहे.

प्रांत पुनर्रचनेनंतर

प्रांत पुनर्रचनेमुळे मराठवाडा-मुंबई राज्यामध्ये आला. आणि मराठवाड्यांतील सहकारी चळवळीस वेग प्राप्त झाला. सहकारी चळवळ अेका विशिष्ट गतीनें नियोजनपूर्वक वाडूं लागली. प्रतिवर्षीं शेअर भांडवल वाढविण्याचा नियोजनपूर्वक कार्यक्रम आंखला गेला. ग्रामीण सहकारी पतपेढ्यांचा आर्थिक पाया सुदृढ व मजबूत करण्याकडे लक्ष दिलें गेलें. मध्यवर्ती वँकांनीं तालुका-निहाय-बँका उघडल्या. अेका जिल्हांस अेक मध्यवर्ती बँक हें धोरण निश्चित ठरविलें गेलें. जमीन-मालकांबरोबर संरक्षित कुळांनाहि कर्ज देण्याचें धोरण मान्य झालें आहे. यामुळे ग्रामीण भागाचा आर्थिक विकास सहकारी चळवळीमार्फत घडवून आणण्यास निःसंशय मदत झाली आहे.

ग्रामीण पतपेढ्यांचा-विकास दर्शविणारा जिल्हावार तक्ता
औरंगाबाद जिल्हा

वर्ष	संख्या	सभासद	शेअर कॅपिटल (लाख)	सभासदांना दिलेले कर्ज (लाख)	प्रत्येक सभा- सदांस दिलेले सरासरी कर्ज
३०-६-५६	५४९	१६१०६	४४६	१५८४	-
३०-६-५८	६७२	१६९८२	६३५	२०१६	रु. १२०
१९६० मधील संकलित अंदाज	६९७	३४०००	२०	१००	रु. ३००

नांदेड जिल्हा

३०-६-५६	३२४	११३०३	२.१०	१०.५४	-
३०-६-५८	४४१	२०२७६	५.२०	२१.१३	१०४
१९६० मधील अंदाज	५९५	३५८००	२०	१००	३००

परभणी जिल्हा

३०-६-५६	४९०	१२५५६	३१९	८.३६	-
३०-६-५८	५५१	१६९९९	४५२	१५.६०	९०
१९६० मधील अंदाज	६४८	३४०००	१२	६५	२०.०

बीड जिल्हा

३०-६-५६	३०२	१०५६९	२.११	७.६३	-
३०-६-५८	३६७	१३८३१	३.६४	११.३६	८२
१९६० मधील अंदाज	४५६	२७०००	१२	६५	२००

उस्मानाबाद जिल्हा

३०-६-५६	४६७	१६२२६	२.९५	५.१६	-
३०-६-५८	६२७	२७१२७	६.७०	२२.३२	८२
१९६० मधील अंदाज	६४७	४८०००	२०	१००	२५०

मराठवाड्यांतील सहकारी चळवळीसंबंधी
१९५८ अखेरचा सर्वसामान्य माहितीचा तक्ता

खेड्यांची संख्या	तपशील	औरंगा- बाद	नांदेड	परभणी	बीड	उस्माना- बाद	एकूण
शेतकी सहकारी पतपेढ्या	१८५५	१६७८	१५००	१०२९	१४४२	७४८४	
शेतकी सहकारी पतपेढ्यांच्या क्षेत्रातील गांवे	६७२	४४९	५५१	३६७	६२७	२६५८	
नोंदणी झालेल्या शेतकी सहकारी पतपेढ्या १९५७-५८	७४३	७५३	९५५	३९३	८२२	३६६६	
सभासदांची संख्या १९५८ अखेर	६४	६३	३३	३९	१०१	३००	
सभासदांचे भाग भांडवल लक्ष रुपये	१६९८२	२०२७६	१६९९९	१३८७१	२७१२७	९५२१५	
गंगाजळी व इतर निधि. लक्ष रुपये	६१५	५:२०	४:५२	३:६४	६:७०	२६:४१	
सभासद व विनसभासदांच्या ठेवी. लक्ष रुपये	२:९७	१:५२	५:९४	१:७१	२:३४	१४:४८	
मध्यवर्ति बँकेचे कर्ज. लक्ष रुपये.	५३	१६	५६	८२	२५	२:३२	
सभासदाकडील येणे कर्ज. लक्ष रुपये.	१७:८४	२०:४३	१०:९३	९:५२	२१:१५	७९:८७	
सभासदांकडील थकवाकी. लक्ष रुपये.	२०:४७	२१:१३	५०:६०	११:३७	२२:३२	९०:८९	
थकवाकीचे एकूण येणे कर्जाची प्रमाण. रुपये.	८:०४	६:८३	५:५०	४:५०	७:४०	३२:३२	
दर सभासदांस कर्जाचे सरासरी प्रमाण. रुपये.	३९	३२	३५	३९	३५	३५	
दर सभासदांस कर्जाचे सरासरी प्रमाण. रुपये.	१३०	१०४	९०	८२	८२	९५	
मध्यवर्ति बँकेच्या शेअर्समध्ये सोसायट्यांनी गुंतविलेली रक्कम लक्ष रु.	३५३९	६०९८	२६५२	३२८१	४११४	३८८४	
सोसायट्यांचे सरासरी भाग भांडवल. रुपये.	२:९५	३:२२	१:९९	१:६७	४:४७	१४:३०	
सोसायट्यांचे एकूण खेळते भांडवल. लक्ष रुपये.	९४५	११७९	८२०	९९१	१०६८	९९३	
	२७:६१	२०:३९	२२:३६	१५:७३	१३०:११	१२३:१६	

सहकारी चळवळ केवळ शेती उत्पादनापुरतीच मर्यादित राहिलेली नाही. सहकारी चळवळ ही जनतेच्या दैनंदिन जीवनांत मुरली असल्याचे दृष्टोत्पत्तीस अनेक उदाहरणे येत आहेत. समाजाच्या प्रत्येक थरांमध्ये सहकार तत्त्वाने प्रवेश केला आहे. मराठवाड्यांतील सहकारी चळवळीचे सम्यक दर्शन या संदर्भ ग्रंथामध्ये घडवितां येणार नाही.

तेली, चर्मकार, विविध कार्यकारी, खादी ग्रामोद्योग, आदि अनेक क्षेत्रांमध्ये सहकारी संस्था उभ्या आहेत.

सहकार-समाचार

‘सहकार समाचार’ हे मराठवाड्यांतील सहकारी चळवळीस वाहिलेले एकमेव मासिक होय. मुंबई राज्य सहकारी संघ व मराठवाडा विभागीय सहकारी संघ या संस्था या मासिकांचे प्रकाशन करीत असतात.

मराठवाड्यांतील सहकारी चळवळीच्या प्रचाराच्या दृष्टीने हैद्राबाद येथे हे मासिक निघत होते. जुलै १९५६ पासून मराठवाडा विभागातर्फे या मासिकाचे प्रकाशन सुरु झाले. मराठवाड्यांतून “सहकार समाचार” प्रसिद्ध होऊ लागल्यापासून त्याची नुसती विक्रीच वाढली असे नव्हे तर त्याच्या अंतर्बाह्य स्वरूपामध्येही बदल घडन आला.

सहकारी विद्यालय

मुंबई राज्य सहकारी संघ व मराठवाडा विभागीय संघ यांच्यामार्फत “मराठवाडा सहकारी संघ विद्यालय” औरंगाबाद येथे चालते. या विद्यालयाची स्थापना १-४-५८ रोजी झाली. विद्यालयाच्या शिक्षणक्रमाची मुदत ६ महिन्यांची आहे. अभ्यास ४ महिने व प्रात्यक्षिके २ महिने येथे दाखविली जातात. असिस्टंट डिस्ट्रिक्ट को. ऑपरेटिव्ह ऑफिसर, सब ऑडिटर, सुपरवायझर, मोठ्या विविध कार्यकारी संस्थांचे सेक्रेटरी, खरेदी-विक्री संघाचे मॅनेजर आदिसाठीं ८० जागा, मॅट्रिक पास झालेल्या खासगी विद्यार्थ्यांसाठी २० जागा असतात. फी ४० रुपये, असते. अभ्यासक्रमांमध्ये सहा विषय असतात. (१) ग्रामीण अर्थशास्त्र. (२) सहकार. (३) सहकारी कायदा व इतर कायदे. (४) जमाखर्च. (५) अंतर्व्यवस्था. (६) शेतीविषयक ज्ञान. याशिवाय बँकिंग, खरेदीविक्री, औद्योगिक सहकार, ग्राहक सहकार, लँडमार्गेज वँक असे पांच औच्चिक विषय असून त्यांतील कोणताही एक विषय घ्यावा लागतो. शिक्षणाचे माध्यम मराठी असते. उमेदवारांना ‘डिप्लोमा इन को-ऑपरेशन’ मिळतो. हा डिप्लोमा मिळालेल्या विद्यार्थ्यांना सहकारी खात्यांतील नोकरीमध्ये अधिक पसंत म्हणून उपयोगी पडतो. या विद्यालयाचा पत्ता पुढीलप्रमाणे आहे.

“मराठवाडा सहकारी विद्यालय” भडकल दरवाजा, औरंगाबाद.

We Manufacture & Specialise in All Kinds
of Disinfectants & Insecticides



“KLINWELL” White Perfumed Essence
of Phenyle.

“BULL” Brand Concentrated Essence of
Phenyle.

“NOXATHYNE” Powerful Bug-
Killer.

Distilled Water &

Battery Charging Solution.



Paul Chemical Works

(GOVT. SUPPLIERS)



Office .

1766, Laxmi Road,

Poona 2.

· Workshop

207, Wellesley Road,

Poona 2.

: Branch

Rly. Goods Shed Road,

Belgaum.

मराठी ग्रंथ संग्रहालय, ठाणे, स्वल्पतः

अनुक्रम वि.

क्रमांक नों. दि.

म रा ठ वा ड्यां तीं ल

प्र का श नें

मराठवाड्यांतील प्रकाशने

अजिठा :-

हें मराठवाड्यांतील प्रमुख दैनिक होय. हें १९५९ सालीं श्री. द. शं. पोतनीस यांच्या संपादकत्वाखालीं सुरू झालें. अेका प्रतीची किंमत ७ नवे पैसे आहे. सरकारी व बिनसरकारी, बँक आदींच्या जाहिरातींचा दर चार रुपये अिच असा आहे. व्यापारी जाहिराती तीन रु. अिच याप्रमाणें स्वीकारल्या जातात. १०० अिच जाहिरातीचा करार केल्यास २॥ रुपये अिच असा या दैनिकाच्या जाहिरातीचा भाव आहे.

पत्ता :-अजिठा कार्यालय, पैठण दरवाजा, औरंगाबाद.

मराठवाडा :-

मराठवाड्यांतील राजकीय, सामाजिक जीवनावर प्रकाश पाडणारें राष्ट्रीय वाण्याचें प्रमुख अर्धसाप्ताहिक म्हणून याचा अुल्लेख केला जातो. संस्थापक श्री. आ. कृ. वाघमारे हे असून श्री अनंत भालेराव हे संपादक आहेत. हें वृत्तपत्र १९४७ सालीं सुरू झालें. दर रविवारी व गुरुवारी हें पत्र प्रसिद्ध होतें. अेका प्रतीची किंमत १० नवे पैसे आहे. जाहिरातीचा दर-कॉलम अिचास ३ रु. असा आहे. १०० अिच जाहिरातीच्या कराराचा दर २॥ रु. अिच असा आहे. या पत्राच्या ४२०० प्रती काढल्या जातात.

पत्ता :-मराठवाडा कार्यालय, सराफा, औरंगाबाद. फोन नं. ४५.पो.वाँ. नं २२.

रचना :-

ग्रामपंचायत आणि विकास गट या विभागांत लोकप्रिय व अधिक खप असलेलें वृत्तपत्र म्हणून 'रचने' चा अुल्लेख केला जातो. हें पत्र १९५७ सालीं सुरू झालें. संचालक श्री. विजेंद्र कावरा हे असून श्री. पां. रा. गणोरकर हे संपादक आहेत. "सर्वांगीण लोकशाही जीवनपद्धतीच्या रचनेसाठीं" प्रयत्न करावयाचा व त्याचा प्रचार करावयाचा हें या वृत्तपत्राचें ध्येय शिरोभागीं आहे. दर गुरुवारीं प्रसिद्धीकरण होतें.

पत्ता :-"रचना" साप्ताहिक, गुलमंडी, औरंगाबाद.

पंचशील :-

मराठवाड्यांतील अेक प्रमुख साप्ताहिक. पंचशील हें साप्ताहिकाचें नांव शोधण्यांत संयोजकांनीं कल्पकता व्यक्त केली आहे. भारतीय राजकारणामध्यें मान्यता पावलेलें पंचशील हा राजकीय अर्थ या साप्ताहिकाच्या नांवामध्यें अभिप्रेत

नव्या महाराष्ट्राचें नवें मासिक !
अल्पावधींत लोकप्रिय झालेलें,
मराठींतील आद्य डायजेस्टकार आणि
सुप्रसिद्ध साहित्यिक

डॉ. अ. वा. वर्ते

ह्यांच्या संपादकत्वाखालील
एकमेव मासिक

श्री यु त

ज्ञान आणि विनोद

विविध भाषांतील साहित्यभांडारांतून संकलित केलेले
धर्म, विज्ञान, चरित्र, वैद्यक, इतिहास, साहित्य इत्यादि तीस
विषयांवरील माहितीपूर्ण आणि मनोरंजक लेख.

चटकदार आणि विनोदी लघुकथा, वाचकांकरितां
विविध मनोरंजक सदरें, माहितीपूर्ण आणि विनोदी पानपूरकें,
विनोदाची पखरण आणि ' आमचे मित्र ' गंगूनाना ह्यांचें सडे-
तोड, खोचक, विनोदी सदर-मल्लीनाथी.

अंक प्रत्येक महिन्याच्या पहिल्या तारखेस प्रसिद्ध होतो.

वार्षिक वर्गणी रु. १० एका अंकास रु. १

चंद्रहास प्रकाशन, वर्ते कांलनी, नासिक.

नाहीं. विद्या, ज्ञान, विनय, तप आणि सत्य या ज्या पांच शीलांनीं मानवाचें जीवन समृद्ध होतें, तीं पंचशीलें असा अर्थ संयोजकांनीं लावला आहे. हा अर्थ साप्ताहिकाच्या ब्लॉकवरूनच लक्षांत येतो. हें पत्र १९५९ सालीं सुरू झालें. संपादक श्री. ज. प. मुळे हे आहेत. कायद्याच्या नोटीसा, सहकारी कंपन्यांचे प्रॉस्पेक्टस्, टेंडर नोटीसा, वगैरेंच्या जाहिरातींचा दर सिंगल कॉलम तीन रु. अंच हा आहे. व्यापारी जाहिराती दोन रु. अंच याप्रमाणें प्रसिद्ध केल्या जातात. दर शनिवारीं प्रसिद्धीकरण होतें.

पत्ता :-पंचशील साप्ताहिक, शहागंज, औरंगाबाद.

प्रगति :-

मराठवाडाचांतील व्यापाऱ्यांचें मुख्य पत्र हें होय. हें साप्ताहिक हिंदी असून दर शुक्रवारीं प्रकाशित होत असतें. या साप्ताहिकाचें संचालन दि जालना मर्चंटस् असोसिएशन लि. जालना, ही व्यापारी संघटना करित असते. संपादक श्री. श्री. ना. हुद्दार हे आहेत. हें साप्ताहिक १९५४ सालीं सुरू झालें. एका प्रतीची किंमत १० नवे पैसे आहे. जाहिरातीचा दर ७५ नवे पैसे कॉलम अंच असा आहे. या साप्ताहिकांतील "जालना-मार्केट" हें सदर व्यापाऱ्यांमध्ये अत्युत्सुकतेनें वाचलें जातें. तसेच दैनिक प्रगतीतून बाजारभाव रिपोर्ट प्रसिद्ध करण्यांत येतात.

पत्ता :-प्रगति कार्यालय, राजेंद्रप्रसाद रोड, जालना. (औरंगाबाद)

परभणी समाचार :-

हें हिंदी साप्ताहिक परभणी येथें दर शनिवारीं प्रकाशित होत असतें. हें साप्ताहिक १९५७ सालीं सुरू झालें. एका प्रतीची किंमत ४ नवे पैसे आहे. संपादक श्री. हेमराज जैन हे आहेत. जाहिरातीचे दर व्यापाऱ्यांसाठीं १।। रु. कॉलम अंच अमून सरकारी जाहिरातींचे दर २।। रु. कॉलम अंच आहेत.

पत्ता :-"परभणी समाचार" कार्यालय, परभणी.

प्रतिभा :-

नांदेड व परभणी येथून एकाच वेळीं प्रकाशित होणारें मराठवाडाचांतील हें प्रमुख साप्ताहिक होय. हें साप्ताहिक १९५७ सालीं सुरू झालें. शुक्रवार हा प्रसिद्धीचा दिवस. सस्थापक व संपादक श्री. दे. गं. रसाळ, बी. ए. (ऑनर्स), अल्अल्. बी. वकील हे आहेत. एका प्रतीची किंमत ८ नवे पैसे आहे. वार्षिक वर्गणी ४ रु. आहे. जाहिरातींचा दर कॉलम अंचास २ रु. असा आहे. ५१ अंचांच्या करारास १।।। रु. अंच असा दर आहे. मराठवाडा, हैद्राबाद शहर, निझामाबाद, अदिलाबाद, बिदर आदी जिल्ह्यांमध्ये या साप्ताहिकाचा खप आहे. एकूण २००० प्रती काढल्या जातात.

पत्ता :-प्रतिभा कार्यालय, वजिराबाद रोड, नांदेड.

साप्ताहिक गांवकरी

किरकोळ अंक- १३ न. पैसे
वार्षिक वर्गणी- ७ रुपये

- देशविदेशच्या निवडक संकलित बातम्या.
- राजकीय व अितर माहितीपूर्ण लेख.
- नवी दृष्टि देणारा निर्भीड अग्रलेख.
- आरोग्यविषयक माहितीपूर्ण लेख.
- लघुकथा, कविता, पडद्यांवरील व पडद्यामागील हालचाली, महिलांसाठीं माजघर, छोट्यांसाठीं आमचे छोटे दोस्त वगैरे सर्व कांहीं असलेले.

कार्यालय : साप्ताहिक गांवकरी, साणके काँपौंड, मनमाड.

सर्व कुटुंबियांनीं एकत्र बसून वाचण्या-जोगें मराठी भाषिकांत लोकप्रिय एकमेव मराठी डायजेस्ट.

ज्ञान आणि मनोरंजन एकाच वेळीं देणारे अनेक विषयांवरील लेख, खुस-खुशीत कथा, चटकदार सदरें.
प्रत्येक अंक वाचनीय.

कार्यालय : अमृत, ७९७ आग्रारोड, नासिक.

अमृत

ज्ञान आणि मनोरंजन
पहिल्या तारखेस प्रसिद्ध होतें.
किरकोळ अंक १ रुपया
वार्षिक वर्गणी १० रुपये

रसरंग

(कला आणि क्रीडा)

दर शनिवारीं प्रसिद्ध होतें.
किरकोळ २५ नये पैसे
वार्षिक वर्गणी रु. १२

- चित्रपट ● रंगभूमि ● संगीत ● नृत्य आदि ललित कला आणि देशीविदेशी क्रीडाप्रकार ह्यांना वा हि ले ले अभिजात साप्ताहिक.
- अद्ययावत् वृत्त, कलावंतांच्या मनोरंजक आठवणी, चित्रपटांचीं सडेतोड परीक्षणें, कार्यक्रमांचीं मार्मिक रसग्रहणें, लोकप्रिय स्पर्धा अशीं सदरें.
- कलावंतांचीं भरपूर छायाचित्रें
- मनोहारि मुखपृष्ठ व आकर्षक सजावट.

कार्यालय : रसरंग, ७९७ आग्रारोड, नासिक.

विवेक :-

हिंदुत्ववादाचा प्रखर प्रचार करणारे हे मराठी साप्ताहिक. मुख्य कचेरी मुंबयीस असली तरी या साप्ताहिकाची मराठवाडा आवृत्ति औरंगाबादेस मुद्रित केली जाते. मराठवाडा आवृत्तीचीं चार पाने तेथेच प्रकाशित केलीं जातात. प्रकाशन दिवस रविवार हा आहे. हे १९४८ सालीं सुरू झाले. कॉलम अंचास ३ रु. हा जाहिरात दर आहे. ५१ अंचांच्या कराराच्या जाहिरातींचा दर २॥ रु. व १५० अंचांच्या करारांस २९ रु. हा दर आहे.

प्रतिष्ठान :-

मराठवाडा साहित्य परिषदेचे मुखपत्र. दर महिन्यास औरंगाबाद येथून प्रसिद्ध होते.

याव्यतिरिक्त शिवसंदेश (साप्ताहिक), औरंगाबाद; जागृति (साप्ताहिक), परभणी; नवप्रभा (हिंदी पाक्षिक), नांदेड; बालाघाट (मासिक), उस्मानाबाद हीं प्रकाशने चालू आहेत.

- * औटडोअर व इन्डोअर फोटोग्राफी
- * ऑइलपेंट व वॉटरकलर एन्लार्जमेंट्स्
- * ग्रुप फोटो व लहान मुलांच्या उत्कृष्ट पोजेस्

कलात्मक व मनपसंत फोटो काढण्याचे एकच ठिकाण

सोनवणे फोटो आर्ट स्टुडिओ

चांदवडकर लेन, नासिक शहर.

... ..

... ..

... ..

... ..

म रा ठ वा ड्यां तीं ल

ग्रं था ल येँ

... ..

... ..

... ..

... ..

... ..

मराठवाड्यांतील ग्रंथालये

ग्रंथालय कायदा व मराठवाडा ग्रंथालय संघ

लेखक :- रा. य. सराफ, एम्. ए., डिप्. लिब्.

कार्यवाह,

मराठवाडा ग्रंथालय संघ.

“Whereas it is expedient to provide for the establishment and maintenance of public libraries and the organization and development of a comprehensive rural and urban library service in the state of Hyderabad,

Be it enacted in the sixth year of our Republic as follows ”

-The Hyderabad Public Libraries Act, 1955

नवीं ग्रंथालये स्थापन करणे, तीं चालू रहावीत म्हणून आर्थिक तरतूद करणे, शहरांत व ग्रामीण भागांत ग्रंथालयांची वाढ पद्धतशीरपणे करणे असा हेतु हा कायदा पास करतांना होता हे कायद्याच्या वर दिलेल्या प्रास्ताविकावरून दिसून येईल.

सदरह हेतु कितपत साध्य झाला ? साध्य झाला नसल्यास कां झाला नाही ? त्याचप्रमाणे मराठवाड्यांतील ग्रंथालयांची सद्यस्थिती कशी आहे ? या सर्व बाबींचा विचार प्रस्तुतच्या लेखांत थोडक्यांत पण साधार करावयाचा आहे.

मराठवाड्यांतील ग्रंथालयांची मागील तीन वर्षांतील स्थिती पुढील तक्त्यांवरून पूर्णपणे लक्षांत येईल.

(१) सरकारी ग्रॅन्ट मिळणाऱ्या ग्रंथालयांची वर्षवार व जिल्हावार (१) :-

वर्ष	औरंगाबाद	बीड	नांदेड	उस्मानाबाद	परभणी.
१९५७-५८	३	४	८	७	८
१९५८-५९	३	६	११	१४	८
१९५९-६०	३	९	११	१८	७

(२) मदत न मिळणारीं ग्रंथालये

औरंगाबाद	बीड	नांदेड.	उस्मानाबाद.	परभणी
४	४	३	-	३

वर्षवार ग्रँट

वर्ष	ग्रंथालयांची संख्या	ग्रँट रु.	सर्वात जास्त ग्रँट रु.	सर्वात कमी ग्रँट रु.	सरासरी ग्रँट रु.
१९५७-५८	३०	४६९९	५१४ बळवंत मोफत वाचनालय, औरंगाबाद	२४ १) महिला वाचनालय, बीड २) पुरोगामी वाचनालय, बीड ३) Peoples Library, बीड	१५६-३३
१९५८-५९	४२	६७१०	५६५ बळवंत मोफत वाचनालय, औरंगाबाद	२४ महिला वाचनालय, बीड	१५९-७५
१९५९-६०	४८	६९८५	"	१२ महिला वाचनालय, बीड	१४५-७२

मराठवाड्यांत १९५७-५८ सालीं एकूण ३० ग्रंथालये होतीं, त्यांस एकूण ४६९९ रु. रक्कम वाटण्यांत आली; तर १९५९-६० सालीं एकूण ४८ ग्रंथालये असून त्यांस ६९८५ रु. ग्रँट वाटण्यांत आली. म्हणजेच १९५७-५८ला सर ग्रंथालयाच्या वांट्यास १५६-३३ रु. आले तर १४५-७२ रु. १९५९-६० सालीं प्रत्येकाच्या वांट्यास १०-६ रु. कमी लोटली ही प्रगति नसून पुच्छगतिच आहे. मराठवाड्यांत जास्तीत जास्त ग्रँट बळवंत मोफत वाचनालय, औरंगाबाद यास मिळत असून ती रक्कम रु. ५६५ आहे. उलट क्वीट, परंतु कमी ग्रँट मिळणारे ग्रंथालय महिला वाचनालय, बीड हे असून त्यास १२ रुपये म. कुजतें मिळते.

पूर्वीच्या मुंबई राज्यांतील जिल्हा वाचनालयांना मिळणाऱ्या ग्रँटशी सदरहू ग्रँटची तुलना केल्यास ती फारच उद्बोधक ठरेल. मुंबई राज्यांतील जिल्हा वाचनालयास ६००० रुपये ग्रँट म्हणून प्रत्येक वर्षी मिळते. याचा अर्थ असा की, मराठवाड्यांतील सर्व म्हणजे ४८ ग्रंथालयांना जी मदत एका वर्षात मिळते, जवळजवळ तेवढीच मदत एकट्या जिल्हा वाचनालयास मुंबई राज्यांत मिळते. ही स्थिती किती शोचनीय आहे याचें जास्त वर्णन करण्याची आवश्यकता नाही.

मराठवाड्यांत आज एकूण ७१ ग्रंथालये आहेत. (यादी परिशिष्टांत आहे.) यांपैकी ४८ ग्रंथालयांस आज सरकारी मदत मिळते, तर २३ ग्रंथालये हीं मदत न मिळणारीं आहेत. यांपैकी जवळजवळ ३२ ग्रंथालये हीं १९५७-५८ नंतर स्थापन झालेलीं आहेत. याचा अर्थ शेंकडा ५१. ६ टक्के ग्रंथालये हीं नुकतीच स्थापन झालेलीं असून त्यांतील ग्रंथाची संख्या २०० च्या वर नाही.

लोकसंख्येचा विचार केला तर औरंगाबाद जिल्ह्यांत ३९३,१३४ लोकांस एक ग्रंथालय पडतें. बीड जिल्ह्यांत हेंच प्रमाण ९१,७८२ लोकांस एक आहे. नांदेड जिल्ह्यांत ८६,३५७ लोकांस एक आहे. उस्मानाबाद जिल्ह्यांत ४४,८५९ लोकांस एक आहे. तर परभणी जिल्ह्यांत १४४,४०९ लोकांस एक वाचनालय आहे. सर्वांत पुढारलेला समजला जाणारा औरंगाबाद जिल्हा तर या बाबतींत अत्यंत मागासलेला आहे.

मराठवाड्यांतील ग्रंथालयांची परिस्थिती समजून घेण्यासाठीं मराठवाडा ग्रंथालय संघानें एक प्रश्नपत्रिका तयार केली होती. सदरहू पत्रिकेचीं उत्तरे कांहीं ग्रंथालयांकडून आलीं आहेत. त्यांची माहिती खालील तक्त्यांत दिली आहे.

नांव	स्थापना	ग्रंथालयाचें आकार- मान	उत्पन्न ग्रँट, वर्गणी, देणगी वगैरे रु. न. पै.	पुस्तक- संख्या	पुस्तिका नियत- कालिकें
माहित्य निके- वर्ष गैराई	१-८-१९४५	४०' X २०'	४५०-००	१८८५	१२५ २५
१९५७-५८- १९५८- १९५९- फत लय, गांव	१९४५	३०' X १२'	६४९-१०	२५३६	१०० ३१
गांव वाच- नालय, पाटोदा	४-३-१९५०	२०' X १५'	१२३-००	६१४	- ५

नांव	स्थापना	ग्रंथालयाचे आकारमानदे	उत्पन्न ग्रॅन्ट, वर्गणी, णगी वगैरे रु. नये पैसे	पुस्तक संख्या	प्रतिवर्षी	नियत कालिकें
महिला वाच- नालय, बीड	१९५७	-	२४-००	१२५	-	१६
सार्वजनिक वाचनालय, समरोळी.	१-४-१९५५	३३' X ३५'	६२०-००	१०९०	५१०	४३
विश्वनाथ वाच- नालय, नदी- हतरगा.	२८-११-५७	७३' X ८३'	२७६-५०	११९	-	५
श्रीराम जनता वाचनालय, गोवर्धन	२१-१०-५८	१५' X १०'	९५१-००	२४७	-	३
शालेय फिरतें वाचनालय, कळंब	१९-८-५६	-	१००-००	१०५०	-	-
विवेक वाच- नालय, शेपाची वाडी, ता. मोमीनाबाद, जि. बीड.	२५-४-५८	-	१०-००	१३२	-	-

वरील सर्व ग्रंथालये हीं वर्गणी-ग्रंथालये आहेत. यांना सार्वजनिक ग्रंथालये Public Libraries म्हणतां येणार नाहीं. कोणाहि नागरिकास ज्या ग्रंथालयांतून वर्गणी न भरतां ग्रंथ घरी अभ्यासासाठीं न्यावयाची मुभा असते त्यास Public Library म्हणतात.

अशा प्रकारचीं सार्वजनिक वाचनालये स्थापन व्हावींत असा कायदा करणा-
रांचा हेतु होता. परंतु असें एकहि ग्रंथालय कायदा पास होऊन पांच वर्षे लोटलीं
असतील तरीहि अद्याप नाहीं. त्याचप्रमाणें विशेष आश्चर्याची गोष्ट अशी आहे कीं,
सदरहू कायद्याखालीं आजपर्यंत एकूण ५०,००० रुपये जमा झालेले आहेत, परंतु
त्यांतलील एक नवा पैसादेखील ग्रंथालयावर खर्च झाला नसून सर्व रक्कम कुजतें
आहे.

मराठवाड्यांतील ग्रंथालय-संघाची स्थापना

वरील सर्व परिस्थिती नाहीशी होऊन खेडोपाडीं ग्रंथालयांचें जाळें निर्माण व्हावें व ग्रंथालये खऱ्याखऱ्या अर्थानें मुक्तद्वार व्हावीत यासाठीं प्रयत्न करावयाच्या प्रमुख हेतुनें मराठवाडा ग्रंथालय संघाची स्थापना १९५९ सालीं करण्यांत आली. सदरहू संघ रजिस्टर झालेला असून त्यास सरकारी मान्यता मिळविण्यांत यश आलें आहे. येवढेंच नव्हे तर स्थापना झाल्यापासून एक वर्षांचे आंतच सदरहू संघातर्फे औरंगाबाद येथें ग्रंथपालन वर्ग चालविण्यांत आला.

ग्रंथालय कायद्याची अंमलबजावणी व्हावी व मराठवाड्यांतील परिस्थिती सरकारला कळावी म्हणून एक निवेदन सरकारकडे संघानें पाठविलें आहे. लवकरच एक ग्रंथालय परिषद बोलविण्याचा संघाचा विचार आहे.

नव्या महाराष्ट्र राज्यांत सिन्हा कमिटीनें सुचविल्याप्रमाणें ग्रंथालय कायदा करण्यांत येईल अशी अपेक्षा आहे. कमीतकमी मराठवाड्यांत आधीच लागू असलेल्या कायद्याची तरी अंमलबजावणी नीट व ताबडतोब करण्याकडे महाराष्ट्र सरकार लक्ष देईल अशी आशा आहे व तसा संघाचा प्रयत्नहि आहे. ग्रंथालये हें शिक्षणाचें एक महत्त्वाचें साधन आहे व त्यांकडे दुर्लक्ष होणार नाही अशी महाराष्ट्र सरकारकडून अपेक्षा केल्यास ती गैरवाजवी होणार नाही.

मराठवाड्यांतील ग्रंथालये

- १ : बलवंत मोफत वाचनालय, औरंगपुरा, औरंगाबाद.
- २ : दिगंबर वाचनालय, औरंगाबाद.
- ३ : हिंदी प्रचार सभा वाचनालय, किराणा चावडी, औरंगाबाद.
- ४ : सर्वोदय स्वाध्याय मंडळ, खाराकुआ, औरंगाबाद.
- ५ : नगरपालिका वाचनालय, औरंगाबाद.
- ६ : एस्. व्ही. शेलगांवकर, वाचनालय, रंगार खिडकी, जालना, जिल्हा औरंगाबाद.
- ७ : चिटणीस, आदर्श मोफत वाचनालय, गोलटगांव. जिल्हा औरंगाबाद.

इतर कांही ग्रंथालये

- ८ : सरस्वती भुवन ग्रंथालय, औरंगाबाद.
- ९ : महाराष्ट्र राष्ट्रभाषा सभा, औरंगाबाद.
- १० : मिलिंद महाविद्यालय, वाचनालय, औरंगाबाद.

- ११ : मिलिंद विद्यालय वाचनालय, छावणी, औरंगाबाद.
- १२ : ज्ञानविज्ञानकुल ग्रंथालय, औरंगाबाद.
- १३ : पुराणवस्तु संशोधन खात्याचे ग्रंथालय, नं. ९, कॅन्टोनमेंट, औरंगाबाद.
- १४ : मेडिकल कॉलेज ग्रंथालय, औरंगाबाद.
- १५ : लॉ कॉलेज ग्रंथालय, औरंगाबाद.
- १६ : मराठवाडा विद्यापीठ ग्रंथालय, औरंगाबाद.
- १७ : विचार विकास मंदिर, सराफा, नांदेड, जि. नांदेड.
- १८ : आर्यकुमार वाचनालय, हदगांव, जिल्हा नांदेड.
- १९ : अंजुमान-ओ-तरक्की, उर्दू वाचनालय, देगलूर, जिल्हा नांदेड.
- २० : सार्वजनिक वाचनालय, देगलूर, जिल्हा नांदेड.
- २१ : विचार विकास मंदिर, कंधार, जिल्हा नांदेड.
- २२ : विठ्ठलेश्वर वाचनालय, लोहा, जिल्हा नांदेड.
- २३ : ज्ञानविकास मंदिर, कार्ला, जिल्हा, नांदेड.
- २४ : प्रज्ञाविकास वाचनालय, मुखेड, जिल्हा नांदेड.
- २५ : विवेक वाचनालय, उमरी, तालुका भोकर, जिल्हा नांदेड.
- २६ : सार्वजनिक वाचनालय, सागरोळी, तालुका बिलोली, जि. नांदेड.
- २७ : पानसरे वाचनालय, धर्माबाद, तालुका बिलोली, जिल्हा नांदेड.
- २८ : हनुमान वाचनालय, वरद, जिल्हा नांदेड.
- २९ : माधव वाचनालय, मुखेड, जिल्हा नांदेड.
- ३० : एस्. आर. गाडगीळ, सर्वोदय स्वाध्याय मंडळ, पीपल्स कॉलेज, नांदेड, जिल्हा नांदेड.
- ३१ : गणेश वाचनालय, परभणी.
- ३२ : वासुदेवानंद वाचनालय, कळमनुरी, जिल्हा परभणी.
- ३३ : साहित्य मंदिर वाचनालय, हिंगोली, जिल्हा परभणी.
- ३४ : सार्वजनिक वाचनालय, वसमत, जिल्हा परभणी.
- ३५ : गांधी वाचनालय, गंगाखेड, जि. परभणी.
- ३६ : फ्रेंडस् लायब्ररी, जिल्हा परभणी.
- ३७ : पीपल्स लायब्ररी, परभणी.
- ३८ : गोकुळेश्वर वाचनालय, चारठाणा, ता. जितूर, जिल्हा परभणी.
- ३९ : चंबीकर, सर्वोदय स्वाध्याय मंडळ, नानलनगर, वाचनालय, ता. जितूर, जि. परभणी
- ४० : श्री. पी. वाय्. तरफदार, सर्वोदय स्वाध्याय मंडळ, नूतन विद्यालय हायस्कूल, सेलू, जि. परभणी

- ४१ : सुभाष वाचनालय, जेंवाली, उमरगा, जि. उस्मानाबाद.
- ४२ : लोक वाचनालय, लोहारा, जि. उस्मानाबाद.
- ४३ : मुर्देश्वर वाचनालय, मुरुड, जि. उस्मानाबाद.
- ४४ : नगर मोफत वाचनालय, उस्मानाबाद.
- ४५ : श्री विजया वाचनालय, तुळजापूर, जि. उस्मानाबाद.
- ४६ : बलभीम वाचनालय, लातूर, जि. उस्मानाबाद.
- ४७ : शामलाल वाचनालय, उदगीर, जि. उस्मानाबाद.
- ४८ : जनता वाचनालय, उमरगा, जि. उस्मानाबाद.
- ४९ : आंबेडकर वाचनालय, मुरम, जि. उस्मानाबाद.
- ५० : सक्विलेटींग लायब्ररी, कळम, जि. उस्मानाबाद.
- ५१ : भारत वाचनालय, आष्टी, जि. उस्मानाबाद.
- ५२ : बाबुळगांव वाचनालय, बाबुळगांव, जि. उस्मानाबाद.
- ५३ : बाझम-भी-आदब, वाचनालय, जि. उस्मानाबाद.
- ५४ : समर्थ वाचनालय, जळकोट, जि. उस्मानाबाद.
- ५५ : विश्वनाथ वाचनालय, बदी-हिप्परगा, जि. उस्मानाबाद.
- ५६ : नवजीवन वाचनालय, येनेगुर, जि. उस्मानाबाद.
- ५७ : संग्राम वाचनालय उदगीर, जि. उस्मानाबाद.
- ५८ : गणेश वाचनालय, सिरूर ताजबंद अहमदपूर, जि. उस्मानाबाद.
- ५९ : महिला वाचनालय, जिल्हा बीड.
- ६० : पुरोगामी वाचनालय, मांजलगांव, जि. बीड.
- ६१ : देवराव वाचनालय, पातोडा, जि. बीड.
- ६२ : साहित्य वाचनालय, मोमीनाबाद, जि. बीड.
- ६३ : महिला वाचनालय, आष्टी, जि. बीड.
- ६४ : विजया वाचनालय, मोमीनाबाद, जि. बीड.
- ६५ : नवयुग वाचनालय, परळी वैजनाथ, जि. बीड.
- ६६ : पिंपळवाडी वाचनालय, पिंपळवाडी, ता. पातोडा, जि. बीड.
- ६७ : गिरोटी लायब्ररी, गिरोटी, जि. बीड.
- ६८ : शेपाची वाडी वाचनालय, शेपाची वाडी, ता. मोमीनाबाद, जि. बीड.
- ६९ : लोखंडी सावरगांव वाचनालय, लोखंडी सावरगांव, ता. मोमीनाबाद, जि. बीड.
- ७० : वर्दापूर वाचनालय, वर्दापूर, जि. बीड.
- ७१ : जनता वाचनालय, गोवर्धन, मांजलेवाडी, जि. बीड.

म रा ठ वाँ ड्यां तीं ल

व्या पा र

मराठवाड्यांतील व्यापार

हैद्राबादच्या निजामी प्रशासन काळांत एक जिकलेला प्रदेश या दृष्टीने मराठवाडा कित्येक वर्षे उपेक्षित आणि दुर्लक्षित राहिला. अर्थात त्याची औद्योगिक, आर्थिक, शैक्षणिक वा सामाजिक प्रगति विशेष होऊं शकली नाही. व्यापाराच्या बाबतींतहि हा विभाग यामुळे बराच अप्रगत राहिला असल्यास त्यांत नवल नाही. या विभागाला समुद्रसन्निध्य नसल्याने परदेशाशी व्यापार असा बहुतेक नाहीच.

मराठवाड्यांतील सुमारे ८० टक्के लोक कृषिसंबंधित उद्योगांवर उदरनिर्वाहासाठीं अवलंबून आहेत. तेथील शेतीदेखील जुन्या वहिवाटीप्रमाणे करण्यांत येत असल्याने एकरां पिकांचे प्रमाण फारच अल्प आहे. द्विभाषिक राज्यांत व आतां महाराष्ट्र राज्यांत सामील झाल्यापासून कृषि, उद्योग, शिक्षण, दळणवळण आदि क्षेत्रांत मराठवाड्याची प्रगति करण्याचे प्रयत्न करण्यास आरंभ झालेला आहे. महाराष्ट्राचे मुख्यमंत्री श्री. यशवंतराव चव्हाण यांनी वेळोवेळीं केलेल्या भाषणांतून मराठवाड्याच्या सर्वांगीण विकासाकडे आपले खास लक्ष असल्याचे आश्वासन दिले असल्याने मराठवाड्याचा विकास निकट भविष्यांत त्वरेने घडून येण्याची शक्यता आहे. या दृष्टीने पुढे पावले पडत आहेत हे आनंददायक आहे.

व्यावसायिक वर्गीकरण

मराठवाड्याच्या पांच जिल्ह्यांचे क्षेत्रफळ २५,५१२ चौरस मैल असून लोकसंख्या १९५१ च्या जनगणनेप्रमाणे ५१,८५,१९६ आहे. यापैकी ४४७६ हजार लोक ग्रामीण व ७ लाख ९ हजार लोक शहरी भागांत राहतात.

मराठवाड्याच्या लोकांचे व्यावसायिक दृष्ट्या वर्गीकरण केल्यास असे दिसून येते की, शेतीवर अवलंबून असणारे १,६१,००० शहरी तर ३८,९१,००० ग्रामीण (एकूण ४,५५,२००) लोक आहेत. शेतीव्यतिरिक्त अन्य उत्पादन करणारे लोक शहरांत १,३६,००० तर खेड्यांत २,३६,००० राहतात. तसेच व्यापारांत गुंतलेले शहरांत १,३३,००० लोक राहतात. असे एकूण २,१६,००० लोक आहेत. वाहतुकीत गुंतलेले शहरांतील लोक ३१००० व खेड्यांतील लोक ९००० आहेत. यांशिवाय अन्य कामे व नोकरी वगैरे करणारे शहरांतील लोक २,४९,००० तर खेड्यांतून २,५७,००० लोक आहेत म्हणजे कृषिविरहित अन्य उद्योग-व्यवसाय करणाऱ्यांची संख्या शहरांत ५,४८,००० तर खेड्यांत ५,८५,००० असे एकूण ११,३३,००० लोक आहेत. यावरून व्यापारांत गुंतलेले लोक केवळ शें. ४ टक्के आहेत हेहि दिसून आले आहे.

कृषि आणि उद्योगधंदे वाढवल्यावरच व्यापाराची वाढ होणे शक्य आहे. कृषि व उद्योग व्यवसायांची तसेच व्यापाराची वाढ होऊन लोकांचे जीवन सुखसमृद्ध होण्यास रेल्वे व सडका ही वाहतुकीची साधने वगैरे भरपूर हवीत. या बाबतींतहि मराठवाडा महाराष्ट्राच्या अन्य क्षेत्रांच्या मानाने वराच अविकसित असा आहे. बीड, उस्मानाबाद ही जिल्ह्यांची ठिकाणे असूनहि रेल्वेपासून ५०-६० मैल दूर आहेत. कित्येक खेड्यांना तालुक्यांच्या गांवांशी जोडणारे रस्ते नाहीत. परंतु अलीकडे प्रत्येक जिल्ह्यांत नवीन सडका बांधण्याचे काम चालू झाले आहे व तिसऱ्या पंचवार्षिक योजनेत एकादा नवा रेल्वेमार्गहि या क्षेत्रांत निर्माण केला जाण्याची शक्यता आहे. येत्या ५-७ वर्षांत या बाबतींत कांहीं प्रगति होईल अशी आशा करू या.

कृषि उद्योगधंद्यांमध्ये निर्माण झालेल्या वस्तूंचाच व्यापार विशेषकरून मराठवाड्यांत होत असतो. तेव्हां या बाबतींत मराठवाड्याची स्थिती कशी आहे हे पाहू.

शेतीचे उत्पादन

मराठवाड्यांत एकूण १,८७,७८,००० एकर जमीन असून यांपैकी ७७१० हजार जंगल क्षेत्र औरंगाबाद व नांदेड जिल्ह्यांत आहे. म्हणजे शे. १५ टक्के जमीन वनविभागांत मोडते आणि त्यांत इमारती लांकडे व अन्य माल मिळून सुमारे ३,४८,००० रु. चे वार्षिक उत्पन्न होते.

शेतीच्या योग्य जमीन शे. ६८.७ म्हणजे सुमारे एक कोटी वीस लाख एकर आहे. मराठवाड्यांत पाऊस साधारणपणे २७ ते ३५ इंच पडतो. उत्तर विभाग सातपुडा-सह्याद्रींच्या रांगांनी व्याप्त असून दक्षिण विभाग समतल आहे. गोदावरी, पांझरा, पैनगंगा, पूर्णा, दुधना, शिवणा इत्यादि नद्या मराठवाड्यांतून वाहतात. पण व्यापक प्रमाणांत पाटबंधाऱ्याचे काम झाले नसल्याने या नद्यांच्या पाण्याचा शेतीसाठी सध्या तरी विशेष उपयोग होत नाही. अलीकडे मात्र लहान, मध्यम व मोठी धरणे जागजागी बांधण्याच्या योजना आखण्यांत आल्या असून बांधकाम चालू आहे. ज्वारी, बाजरी, गहू, तांदूळ, मका ही अन्नधान्ये, तूर, मूग, उडीद, चना, कुलथी या डाळी, भुईमुग, करडई, तीळ, जवस, एरंडी, मोहरी इत्याहि गळिताची धान्ये आणि कापूस, ऊंस आदि व्यापारी पिके मराठवाड्यांत पिकतात.

बागायती पिकांत सर्वसाधारण भाजीपाल्याव्यतिरिक्त आंबे, मोसंबी, संत्रा, दाखे, चिकू, डाळिवे, अंजीर, पेरू, बोरें, खरबुजे, टरबुजे इत्यादि फळे उत्पन्न करण्यांत येतात.

तांदूळ नांदेड व लातूर भागांत होतो. तांदळाखाली १,२४,००० एकर क्षेत्र जमीन असून वार्षिक उत्पादन ३० हजार टन आहे. गव्हाचे क्षेत्र ५४१ हजार

एकर जमीन व उत्पादन ८२ हजार टन आहे. पैकीं शें. ३० टक्के गहू औरंगाबाद जिल्ह्यामध्ये पिकतो. ज्वारी ३८६५ हजार एकर जमिनीत ६,९२,००० टन उत्पन्न होते व ही सर्व जिल्ह्यांत पिकते. बाजरीखाली ७३७ हजार एकर जमीन असून उत्पादन ७७ हजार टन होतें. मका १५ हजार एकर जमिनीत २००० टन होतो. याप्रमाणें अन्नधान्याखाली ५३७३ एकर जमीन असून उत्पन्न ८९९ हजार टन आहे.

तुरीच्याखाली ५०४ हजार एकर क्षेत्र जमीन असून उत्पन्न ७६ हजार टन आहे. धन्याखाली ४९४ हजार एकर क्षेत्र जमीन व उत्पन्न ७४ हजार टन आहे. मूग, कुळीद, मोट आदि दाळींचें २४४ हजार एकर जमिनीचें क्षेत्र असून उत्पन्न २७९ हजार टन आहे. वरील आंकडे ४-५ वर्षांपूर्वीचे आहेत. अलीकडच्या काळांत नवीन वाढत्या सोयी व आधुनिक वैज्ञानिक साधनें यामुळे या उत्पादनांत पुष्कळ वाढ झाली असल्याची शक्यता आहे.

दर माणशीं प्रतिवर्षी सामान्यतः $\frac{1}{4}$ टन धान्य लागतें असें मानल्यास मराठवाड्याच्या गरजा भागविण्यासाठीं १४-१५ लाख टन धान्याची आवश्यकता आहे. वर दिलेल्या आंकड्यांवरून सुमारे १२-१३ लाख टन धान्य मराठवाड्यांत पिकतेंच. तांदूळ, गहू, फक्त बाहेरून आणावा लागतो. त्याबदलीं भुईमुग, करडई, कापूस, सरकी, मूग, चना, तूर आदि माल मराठवाड्यांतून बाहेर पाठविला जातो. आधुनिक पद्धतीनें आणि सुधारलेल्या साधनांच्या साहाय्यानें मराठवाड्यांत शेती केली गेल्यास गरजेपेक्षाहि अधिक धान्य उत्पन्न होऊं शकेल.

व्यापारी पिकें

मराठवाड्यांत २२६९ हजार एकर जमिनीत (वर्षांत) २७८ हजार गांठी (३९२ पौडांची एक गांठ) कापूस होतो. अलीकडे कापसाच्या पिकांत आणखी वाढ झाली आहे.

ऊंसाचें क्षेत्र ३३,६०० एकर असून त्यांतील ऊंसापासून ५८,१०० टन गुळाचें उत्पादन होतें.

भईमुग ९९३ हजार एकर जमिनींतून वर्षाला ३५९ हजार टन उत्पन्न होतो. तिळाचें क्षेत्र ५८०० एकर जमीन व उत्पादन ७००० टन. करडई, मोहरी, जवस इत्यादींचें क्षेत्र २,२३,५६० एकर व उत्पादन १९,१०० टन आहे. मिरचीची लागवड १२८ हजार एकर जमिनीत केली जाते; उत्पादन १६,००० टन होतें. तंबाखू ३००० एकर जमिनीत १००२ टन तयार होते.

उद्योग-व्यवसाय

३१-३-५९ ला मराठवाड्यांतील उद्योग-व्यवसाय करणाऱ्यांची संख्या पुढे दिली आहे:

(१) तेल गिरण्या :- औरंगाबाद- १३, कामगार- ५४४; परभणी-१९, कामगार- ७४७; नांदेड- ११, कामगार- २६९; उस्मानाबाद- ९, कामगार- ५९०; एकूण ७२ तेलाच्या गिरण्या व २४३० कामगार.

(२) कापड गिरण्या :- औरंगाबाद व नांदेडमध्ये १-१ गिरणी असून तींत ५०१३ कामगार आहेत.

(३) जिन व प्रेस :- संबंध मराठवाड्यांत पांचहि जिल्हे मिळून ९६ असून कामगारांची संख्या ६३५० आहे.

(४) फ्लोअर मिल्स :- औरंगाबाद- २, नांदेड- १ अशा एकूण ३ असून ५६ कामगार आहेत.

(५) दाळ मिल्स :- औरंगाबाद- ६; परभणी- १; नांदेड-२; बीड- १ एकूण १० असून त्यांत १६१ कामगार आहेत.

(६) विडी वर्क्स :- औरंगाबाद १७, बीड २ अशा एकूण ११ विडी कारखान्यांत १२३५ कामगार आहेत.

(७) छापखाने :- पांचहि जिल्ह्यांत मिळून सुमारे ३५ छापखाने असून त्यांत ३०० कामगार काम करतात.

(८) कापडावर छपाई कारखाने :- औरंगाबाद १ व कामगार १९.



सर्व प्रकारचे नंबरचे चष्मे,
चांगल्या प्रतीचे गारेचे चष्मे
मिळण्याचें विश्वासपात्र ठिकाण
दि न्यू ऑप्टिकल सर्व्हिस
चौक, पोलीस स्टेशनजवळ,
औरंगाबाद.

- (९) साँ मिल :- नांदेड १ व कामगार ५ आहेत.
- (१०) मोटार बाँडी मेकर्स :- पांचहि जिल्हे मिळून एकूण ९ कारखाने असून त्यांत ३५८ कामगार आहेत.
- (११) रेशीम व आर्ट सिल्क :- औरंगाबाद जिल्ह्यांत ५ असून त्यांत ३५८ कामगार आहेत.
- (१२) सिमेंट :- औरंगाबादमध्ये एक असून त्यांत ३० कामगार आहेत.
- (१३) जनरल इंजिनियरिंग व इलेक्ट्रिक वर्क्स :- औरंगाबाद ४ व जनरल कामगार संख्या ७४ आहे.
- अन्य संकीर्ण :- पांच जिल्ह्यांत ३९ असून त्यांत ५५५ कामगार आहेत.
- याप्रमाणे सुमारे २८० वर्क्स वा कारखाने असून त्यांत १७ हजारांपर्यंत कामगारांची संख्या आहे.

ह्याशिवाय पांचहि जिल्ह्यांत सुमारे ३० हजार हातमाग चालू असून गंगापूर येथील सहकारी साखर कारखाना गेल्या वर्षी सुरू करण्यांत आला आहे. १००० टन ऊंस गाळला जाण्याची या कारखान्याची क्षमता आहे.

वर्तमानपत्रे-मासिके :- ६ वर्षापूर्वी मराठवाड्यांत एकहि नियतकालिक नव्हतें, पण आतां औरंगाबाद येथे अजिंठा दैनिक, मराठवाडा (अर्ध साप्ताहिक), पंचशील, रचना, शिवसंदेश हीं साप्ताहिके, प्रतिष्ठान व सहकार हीं मासिके, जालना येथे 'प्रगति' हें हिंदी साप्ताहिक, 'प्रगति डेली मार्केट रिपोर्ट' हें दैनिक, परभणी येथे परभणी समाचार (हिंदी), जागृति (मराठी) हीं साप्ताहिके, उस्मानाबाद जिल्ह्यांतून वालघाट मासिक व मराठवाडा समाचार साप्ताहिक यांप्रमाणे प्रकाशित होतात. यामध्ये सुमारे १०० वर कर्मचारी आहेत.

सहकारी मार्केटिंग सोसायट्या :- जिल्हा व तालुकानिहाय सहकारी मार्केटिंग सोसायट्या स्थापन करण्यांत आल्या असून त्यांचेकडून सहकारी स्वस्त धान्यांची दुकाने चालविण्यांत येत आहेत. त्यामुळे या दुकानांतून जनतेला साखर व अन्नधान्ये नियंत्रित दराने उपलब्ध होण्याची सोय झाली आहे.

बाजारपेठा (मोठीं मार्केटें)

मराठवाड्याच्या पांच जिल्ह्यांत एकूण ३०-३२ बाजारपेठा अग्रिकल्चरल प्रोड्यूस मार्केटस् अँक्ट अनुसार प्रस्थापित झाल्या असून आजूबाजूच्या खेड्यापाड्यांतून कृषि व कृषिसंबंधित माल या मार्केटांत आणला जाऊन मार्केट अधिकाऱ्यांच्या नियंत्रणाखालीं भाव ठरवून तो विकला जातो.

या मार्केटांमध्ये जालना, लातूर, नांदेड हीं मराठवाड्यांतील सर्वांत मोठीं व प्रमुख व्यापारी केन्द्रे असून त्यांखालोखाल औरंगाबाद, बीड, परभणी, सेलू, उस्मानाबाद, परळी, हिंगोली आदि महत्वाच्या व्यापारी पेठा आहेत. पुढील तक्त्यांवरून मराठवाड्यांतील मार्केट कमिट्यांच्या व्यवहाराबद्दलची आपणांस कल्पना येईल.

अ. नं.	मार्केट कमेटीचे नांव	स्थापना	लायसेन्स व्यापाऱ्यांची संख्या	मापान्यांची संख्या	सरासरी उत्पन्न (जून ६० अखेर)
औरंगाबाद जिल्हा					
१	अ. प्रो. मार्केट कमेटी, औरंगाबाद	१९३४	—	४०	—
२	अ. प्रो. मार्केट कमेटी, जालना	२४-१०-१९३१	१८८	१५०	१,००,००० रु.
३	अ. प्रो. मार्केट कमेटी, वैजापूर	२७-८-१९४७	४१	—	३५,३०० रु.
४	अ. प्रो. मार्केट कमेटी, लासूर	२५-८-१९४७	४०	८	१५,००० रु.
बीड जिल्हा					
१	अ. प्रो. मार्केट कमेटी, परळी वजनाथ	१९-३-१९४०	१५३	—	४०,००० रु.
२	अ. प्रो. मार्केट कमेटी, मोमिनाबाद	२६-९-१९५५	६०	८१	१०,००० रु.
उस्मानाबाद जिल्हा					
१	अ. प्रो. मार्केट कमेटी, लातूर	१९३०	३०२	२९९	८०,००० रु.
२	अ. प्रो. मार्केट कमेटी, उद्गीर	१९४६	११०	७४	२५,००० रु.

अ. नं.	मार्केट कमेटीचे नांव	स्थापना	लायसेन्स व्यापाऱ्यांची संख्या	मापान्यांची संख्या	सरासरी उत्पन्न जून १९६० अखेर
नांदेड जिल्हा					
१	अ. प्रो. मार्केट कमेटी, नांदेड	३०-११-१९३०	११५	३२	७५,००० रु.
३	अ. प्रो. मार्केट कमेटी, उमरी	२४-३०-१९३१	५४	९	१,५००० रु.
४	अ. प्रो. मार्केट कमेटी, मुदखेड	१६-११-१९५३	१७	३	३००० रु.
५	अ. प्रो. मार्केट कमेटी, किनवट	७-१०-१९५५	२०	४	४५०० रु.
६	अ. प्रो. मार्केट कमेटी, कोंडलवाडी	९-३-१९५०	११	६	१०,००० रु.
परभणी जिल्हा					
१	अ. प्रो. मार्केट कमेटी, सेलू	२४-१०-१९३१	७४	६९	३५,०००० रु.
२	अ. प्रो. मार्केट कमेटी, परतूर	—	४८	७	२३,२०३ रु.
३	अ. प्रो. मार्केट कमेटी, परभणी	५-१२-१९४२	५५	१२	४०,००० रु.
४	कृषि मार्केट समिती, पूर्णा	६-१०-१९४५	७२	९	८६६७ रु.
५	अ. प्रो. मार्केट कमेटी, गंगाखेड	१-१०-१९४६	२०	६	७५०० रु.
६	अ. प्रो. मार्केट कमेटी, बसमतनगर	२६-११-१९५७	४०	१०	८००० रु.

मराठवाड्यांतील मार्केट कमेटीच्यामधील १९५७-५८, ५८-५९, व ५९-६० या सालांतील शेतीमालाचे आवक-तक्त्यांवरून मराठवाड्यांतील शेतीमालाच्या व्यवहाराची कल्पना येईल.

मराठवाड्यांतील मार्केट कमेट्यांमधील धान्यांची आवक १९५७-५८
औरंगाबाद जिल्हा

अ. नं.	मार्केट कमेट्यांचे नांव	गहू मण	कापूस मण	बाजरी मण	ज्वारी मण	हरभरा मण	शेंगा मण	गूळ मण	मूग मण	करडई मण	इतर
१	अ. प्रो. मार्केट कमेट्या, जालना	---	---	---	---	---	---	---	---	---	---
२	अ. प्रो. मार्केट कमेट्या, लासूर	१७२०८	१५००	९८१०	११०२०५	१०३२६	४५००	६५०००	२१०७२	१७५३८	१९९२६
३	अ. प्रो. मार्केट कमेट्या, वैजापूर	९९२४	२६९७	७०९०	५५८६०	६७२५	९७८०९	१११०७९	१०७८२	१७५३२	---
४	अ. प्रो. मार्केट कमेट्या, औरंगाबाद	७९२८२	१७२३३८	१७५११९	४९४९५९	१९२८१	---	९२८२६	८५५९६	८१९०२	---

बीड जिल्हा

१	अ. प्रो. मार्केट कमेट्या, परळी वैजनाथ	२२,१०७	४१४२३	४२२१	१२६७६८	२२३९९	२५२०४२	३७७१९	६९८६	८८७४	३६०९९
२	अ. प्रो. मार्केट कमेट्या, मोमिनाबाद	१६९४४	८८८	३२१	१९९५०	५२२६	४०८३६	६४६८	१४१	९४२९	---
३	अ. प्रो. मार्केट कमेट्या, बीड	१०६७४	२५०५९	२७५७०	११०९०	१४४९०	९८६०७	१२३०४	१६०९१	४१३४३	---

मराठवाड्यांतील मार्केट कमेटीच्यामधील धान्यांची आवक १९५७-५८

उस्मानाबाद जिल्हा

अ. नं.	मार्केट कमेटीचे नांव	गहू मण	कापूस मण	बाजरी मण	ज्वारी मण	हरभरा मण	शेंगा मण	गूळ मण	मूग मण	करडई मण	अितर
१	अ. प्रो. मार्केट कमेटी लातूर	३७२४२	११३५७७	२९८८	३२४२१	४८१९८	६५५१७३	६६९३३	१८६९	६१८६९	--
२	अ. प्रो. मार्केट कमेटी अुद्गीर	२९६४९	२६३८०५	--	२४५६०७	५७१११	२९१४१४	४०५७	--	--	--

नांदेड जिल्हा

१	अ. प्रो. मार्केट कमेटी नांदेड	३२९०७	२८८३७२	१०८	६७६२६	१७७०६	२४०१५	२३१४८	४५३३	--	--
२	अ. प्रो. मार्केट कमेटी उमरी	४४८	१०७२०	--	११२३	१८९८	५४५	६१६	२५	५९	--
३	अ. प्रो. मार्केट कमेटी मुदखेड	--	३६५४५	--	--	--	--	१२७२	--	--	--
४	अ. प्रो. मार्केट कमेटी किनवट	७८४	१४०९१	१५०	१४४६७	१०२०	१५२	६०४४	--	--	--
५	अ. प्रो. मार्केट कमेटी कोंडलवाडी	६०६	२१६	--	६२२	८१६	१८४७४	९६३	३	१५९	--

परभणी जिल्हा

१	अ. प्रो. मार्केट कमेटी सेलू	१६८१८	१६२५४०	२३३	२०३८८९	८९०४	४८८१९	५४८७	३९१२३	५२१८४	—
२	" " " परतूर	१२०४	२११४८	२३७	१२०३०	२७३३	११५६	९७१०	१७६१०	३५६८७	—
३	" " " परभणी	१७९८६	१०९९७६	१८०	१२०९४१	१२४६८	३२२०५	८०१	४५०१८	६७८१५	—
४	" " " पूर्णा	१७९२८	२३१९६	—	२४८५३	५७५७	८९७२	२९४३	५१९२	९२५५	—
५	" " " गंगाखेड	५०२८	१९२६	३६	३४७५९	३५१३	१६२२	५९९	९३३	२१२६७	—
६	" " " बसमत-नगर	५६४६	२४५५४	—	१५०६०	४११०	१०५०१	२५३८	५०५५	७५८१	—

मराठवाड्यांतील मार्केट कमेटींमधील धान्यांची आवक १९५८-५९

औरंगाबाद जिल्हा

अ. नं.	मार्केट कमेटीचे नांव	गहू मण	कापूस मण	बाजरी मण	ज्वारी मण	हरभरा मण	शेंगा मण	गूळ मण	सूग मण	करडई मण	अितर
१	अ. प्रो. मार्केट कमेटी, जालना	११०३८२	४३९०९७	५४९०३	६७३९१३	१०८०४	१०१६२७	७५८८५	१८०४९१	१४३८०२	—
२	" " " लासूर	२५८७५	५००	१०७३१	१४७५८	९७८०	२५००	३००००	२१६५२	१२४०५	२४६२३
३	" " " वीजापूर	२६०७८	२४१५	३८०८०	२१२९४४	६०२७	८७८१८	६२७७२	१५८८८	१७५४८	—
४	" " " कमेटी, औरंगाबाद	७५८३४	१७२३३८	५६८११	४२६३१२	१८४२६	२७८४२	७७६७२	३३५११७	५२००६	—

मराठवाडाचांतील मार्केट कमेटीचांमधील धान्यांची आवक १९५८-५९

बीड जिल्हा

अ. नं.	मार्केट कमेटीचे नांव	गहू मण	कापूस मण	बाजरी मण	ज्वारी मण	हरभरा मण	शेंगा मण	गूळ मण	मूग मण	करडई मण	अितर
१	अ. प्रो. मार्केट कमेटी, परळी वैजनाथ	२५८७७	५६१७२	३८४६९	१८६७४२	८४४०	२१८८७६	३११७९	२११४३	४१०१३	२९०४४
२	अ. प्रो. मार्केट कमेटी, मोमिनाबाद	२२३४६	७५६	२३८५	३२९३७	५८८३	३६८१८	७९५६	४६१६	९२१०	---
३	अ. प्रो. मार्केट कमेटी, बीड	१०५०८	२४५३९	८३०६२	१८७५६९	१२६१४	११४८४९	३१७३७	७२०६४	२८८६१	---

उस्मानाबाद जिल्हा

१	अ. प्रो. मार्केट कमेटी, लातूर	८८९८३	---	१०३४४	१०२२९१	५०२३२	५१२९५१	१४१४८३	१३८३०	९२६८४	---
२	अ. प्रो. मार्केट कमेटी, अुर्गीर	३८१९०	१८८७६५	---	१५७२०३	८७९९९	२९७२५२	५२८३	---	---	---

नांदेड जिल्हा

१	अ. प्रो. मार्केट कमेटी, नांदेड	२९२५०	२७५९२७	२३४	११९४८०	९४९७	१७५२४	१५८३१	१२६९०	—	—
२	" " " अमरी	४८३	९८८७	—	३२६८	८५४	३५१	४८०	—	२०	—
३	" " " कमेटी, मुदखेड	३१५४८	—	—	—	—	—	६८०	—	—	—
४	" " " कमेटी, किनवट	२०५०	१९०८६	७२२	२१०९	२२६०	३०६	७९२३	—	—	—
५	" " " कमेटी, कोंडलवाडी	२६२	१७६१	—	१५१६	१०२५	३१४६६	१०८३	१२	६९	—

परभणी जिल्हा

१	अ. प्रो. मार्केट कमेटी, सेलू	२८०४७	१३३२४५	९०६	३१२९९२	५३८२	३४२७८	६२९७	७१०४०	३६५५८	—
२	" " " परतूर	४५४२	५२८०६	२६१	१५९३००	१५००	९१९	१४२२०	४६५८४	२२६८४	—
३	" " " परभणी	२६८६७	१०१८८९	३४८	१६६१०८	७४२८	१८३००	१४०१	५६४८८	८८४०१	—
४	" " " पूर्णा	२३७४५	९३४३	—	६०६७२	८०७१	४७४३	५९१६	५९६९	९४८७	—
५	" " " कमेटी, गंगाखेड	६६७६	७८५	१९४	५७७२०	१८३१	१४५९	२२५	४५०३	१४६८७	५९०९
६	" " " कमेटी, बसमतनगर	३३५९	१४०४८८	—	१४५१९	१७२२	९१००५	१४९	३२२४	२०६७	—

मराठवाड्यांतील मार्केट कमेटीच्यामधील धान्यांची आवक १९५९-६०

औरंगाबाद जिल्हा

अ. नं.	मार्केट कमेटीचे नांव	गहू मण	कापूस मण	बाजरी मण	ज्वारी मण	हरभरा मण	शेंगा मण	गूळ मण	मूग मण	करडई मण	इतर
१	अ. प्रो. मार्केट कमेटी, जालना.	५८५३९	३८३४५१	५१०२७०	१०३१९	१४४०२७	८३३९५	१७२७६१	१३९६२३	---	---
२	अ. प्रो. मार्केट कमेटी, लासूर.	२७०५१	---	७११४	१०३४३७	१३३३३८	२३००	४००००	८७९७	२४०२१	२४५७७

बीड जिल्हा

१	अ. प्रो. मार्केट कमेटी, परळी वैजनाथ.	३८२७	९९४०४	२६७६२	७०९५४	४६०८	३८३८९३	२७४७१	२८४०६	३४५६७	---
२	अ. प्रो. मार्केट कमेटी, मोमिनाबाद.	१३७६४	---	३१८३	६४४१	२२९८	४७४३६	७३७४	३३०६	६२४२	---

अस्मानाबाद जिल्हा

१	अ. प्रो. मार्केट कमेटी, लातूर.	६३६९९	---	१७६९४	६१०१७	२४४०८	५६२७७५	१२९९७८	१४८३२	५९९७०	५९९७०
२	” कमेटी, अद्गीर.	९३४९	११३४८४	३३५७	४६४१६	८७४५	१३१७८०	११६३	---	---	---

नांदेड जिल्हा

१	अ. प्रो. मार्केट कमेटी, नांदेड.	४७०८०	१६७९०४	१२५	२९४०१	२४४२	२५५१३	११३५९	४०८२	—
२	अ. प्रो. मार्केट कमेटी, अमरी.	२९०	७०२४	—	१६९	१०९	१७५	७०१	—	—
३	अ. प्रो. मार्केट कमेटी, मुदखेड	३१६४८	—	—	—	—	—	१३९९	—	—
४	अ. प्रो. मार्केट कमेटी किनवट	९४२	८४८६	१८९	९३२	३८१	७१२	—	—	—
५	अ. प्रो. मार्केट कमेटी कोंडलवाडी	५८१	३४९	—	१०११	९१	४१५६८	१५३७	१३१	२०२

परभणी जिल्हा

१	अ. प्रो. मार्केट कमेटी, सेलू	१९१२२	१०१२६२	७०२	१८२२८३	४९५३	३९८५२	६६१८	६१७०४	२६३१६
२	अ. प्रो. „कमेटी, परतूर	५६२२	५५१८५	२१९	८५५३६	१७३६	४४२४	११२६८	२६८१६	२२२५५
३	अ. प्रो. मार्केट कमेटी, परभणी	२१८८२	९९०२१	२०७	९५४१२	५५४५	२२३१३	२२०५	४१७७८	८२६८३
४	अ. प्रो. मार्केट कमेटी, पूर्णा	७५२३	९०८८	—	१५७३७	११५६	१३६९	५६३७	६८९३	३४०८
५	अ. प्रो. मार्केट कमेटी, गंगाखेड.	६४६२	२६४४	६९८	३२१७३	१३३८	१८६०	१२०	१७१५३	१७६२५

यांखेरीज कापड, किराणा, स्टेशनरी, कटलरी, लोखंडी सामान, तांबा-पितळ व स्टेनलेस स्टीलचीं भांडीं, कांच व चिनी मातीचें सामान, सरपण, इमारतीचें लांकडी व लोखंडी सामान, विटा, इमारतीचीं कौलें, चुना, सिमेन्ट, फर्निचर, दुध-दुभतें, तेल-तूप, घासलेट, कागद, पुस्तकें, मासिकें, क्रीडासाहित्य, प्रसाधन-साहित्य, साबू, औषधें, रसायनें, खतें, शेतीची अन्य मशिनरी, इलेक्ट्रिक गुडस, घड्याळें, ग्रामोफोन्स, रेडिओ, मोटारी, ट्रक्स, सायकली आदि वाहनें व त्यांचे सुटे भाग, रबर, प्लॅस्टिक, वंगण, रेशमी व सिल्कचा माल, चामड्याचा माल तसेंच सोनें, चांदी, जवाहिर, मोतीं इ.

साधारण मध्यम स्थितीतील कुटुंबाचा खर्च पाहिल्यास उत्पन्नापैकीं सध्यांच्या महागाईच्या काळांत अन्नधान्यें व खाद्य पदार्थांवर सुमारे २०-२५ टक्के खर्च होतो. बाकी ७५-८० टक्के खर्च व्यवहारोपयोगी व हासेच्या वस्तू, घरभाडे, शिक्षण, करमणूक, प्रवास, औषधपाणी इत्यादींवर खर्च होतो. याप्रमाणें सर्व मराठवाड्यांतील जिल्ह्यांत प्रतिवर्षीं सुमारे ७-८ अब्ज रुपयांचा व्यापार होतो असें स्थूलमानानें म्हणतां येईल.

मराठवाड्यांतील ३०-३२ व्यापार पेठांव्यतिरिक्त अन्य लहान गांवें व सुमारे ७॥ हजार खेड्यांतून हीं विविध प्रकारचीं लहानमोठीं दुकानें असतात. त्यांतून व आठवडो बाजारांतून अनेक प्रकारच्या मालाची विक्री होत असते. या अंतर्गत व्यापाराचीं अनुमानानेंच तूर्त कल्पना करावयास पाहिजे.

व्यापारी शिक्षण

युगधर्मानुसार व्यापाराचेंहि एक तंत्र व शास्त्र बनलें आहे. आधुनिक रीतीनें, पद्धतशीपणें यशस्वी व्यापार करतां येण्यासाठीं व्यापारी शिक्षणाच्या सोयी असणें आवश्यक आहे. मराठवाड्यांत व्यापाराच्या उच्च शिक्षणाचीं सध्यां तीन महाविद्यालये : मिलिंद महाविद्यालय, औरंगाबाद, जे. ई. एस्. आर्टस् व एस्. बी.एल्.कॉमर्स कॉलेज, जालना व पीपल्स कॉलेज, नांदेड-अशीं आहेत व यांतून सुमारे ३-४ शें विद्यार्थी व्यापाराचें शिक्षण घेत आहेत.

यांव्यतिरिक्त टायपिंग, अकाउन्टन्सी, बुककीपिंग, शॉर्टहॅंड, इत्यादि व्यापारविषयक (डिप्लोमा-पाठ्यक्रम) शिकविणाऱ्या कांहीं संस्था मोठ्या शहरांतून स्थापन झालेल्या आहेत. साधारण आर्थिक स्थितीच्या अनेक तरुणांना या संस्थांचा लाभ घेतां येतो.

कृषि-उत्पन्नांत जसजशी वाढ होईल आणि नवीन लहानमोठे उद्योगधंदे अधिक प्रमाणांत सुरू होतील, त्यानुसार मराठवाड्यांतील व्यापाराचें क्षेत्र विशाल होऊन व्यापारांत चांगलीच वाढ होईल व त्याची जनतेच्या आर्थिक सुधारणा होण्याच्या क्रियेस अवश्य मदत होईल.

कुटीर उद्योग

हातमाग-पैठणी, हिमरू -

हातमागाचा धंदा हा कांहीं भारतांत नवा नाही, डाक्क्याची मलमल, औरंगाबादचे हिमरू, पाटण्याचें मश्रू किंवा सुरतेचें ब्रोकेड, आजहि सर्वसामान्य आहेत. एक काळ असा होता कीं, जेव्हां या हातमाग विणकऱ्यांना राजाश्रय होता व लोकाश्रयहि होता. हातमाग कापडधंद्याची चलती होती, पण विज्ञानयुगांत यंत्रचलित व वीजचलित मागांच्या उत्पादनाबरोबर हातचलित मागांचें उत्पादन स्पर्धा करूं शकलें नाही. हातमाग धंदा बसला, त्याला अवकळा आली, आणि हातमागांच्या यंत्रांवर गंजाचीं पुटे चढलीं. हातमाग धंदा बसल्यानें ग्रामीण भागांतील अर्थव्यवस्थेंत आणखी एक अनर्थ निर्माण झाला होता.

मराठवाडा भाग ज्या भागांत शालिवाहनानें राज्य केलें, ज्या शालिवाहनाच्या राजधानींत (पैठण) तयार होणारी पैठणी आणि औरंगाबाद भागांतील हिमरू इतरत्र नांवाजलें जात होतें. त्याच भागांत मात्र हा धंदा बसत चालला होता. काळाचा ओध धांवत होता. राज्यपुनर्रचनेंत मराठवाडा भाग मुंबई राज्यांत समाविष्ट झाला. १९५६ ते १९५८ पर्यंतच्या काळांत हातमाग धंद्याच्या दृष्टीनें विचार केला तर हातमागाचें कापड, पैठणी, हिमरू, मश्रू आदि धंद्यांवर ९० हजार रुपये खर्च करण्यांत आला. तोच आंकडा १९५८-५९ सालीं ४॥ ते ५ लाखांवर गेला. तसेंच १९५९-६० सालीं तो ८ लाखांपर्यंत गेला आहे. मराठवाड्यांत हातमाग विणकऱ्यांच्या ७४ संस्था असून २१ हजार हातमाग आहेत, त्यांपैकी औरंगाबाद येथेंच १४ हातमाग विणकर संस्था असून २२०० हातमाग चालू आहेत. औरंगाबाद जिल्ह्यांत तसेंच मराठवाड्यांतील इतर जिल्ह्यांतून हातमाग विणकर संस्था स्थापन करण्यांत येत आहेत. हातमाग संस्थांना सुधारलेलीं अवजारे फरेम लुम्स, टेकअप मोशन अँटॅचमेंट्स, लोखंडी पुण्या, रंगणी व वार्षिंग फरेम असें सामान दिलें आहे. फरेमलूमससाठीं तसेंच इतर सामानासाठीं सरकारनें या विणकर संस्थांना ८६ हजार रु. चें कर्जाऊ भांडवल दिलें आहे.

मराठवाड्यांत अखिल भारतीय चरखा संघ तसेंच इतर खादी ग्रामोद्योग संस्थांचा कापड निर्मितीचा उद्योग चालू असून त्यांनाहि सरकार मदत देत आहे.

हिमरू व पैठणी यांचा धंदा ह्या जिल्ह्यांत साफ बुडाला होता. नव्या पिढीस नवा चांगला पण स्वस्त असा माल हवा होता. यासाठीं हिमरू किंवा पैठणी यांच्या बनावटींत त्याची प्रत कायम ठेवून किंमत कमी करण्याचें दृष्टीनें बदल होणें आवश्यक होते. पैठणी किंवा हिमरू यांच्या कलाकुसरीमध्ये अद्यावत् नवीन डिझाइन्स

येणेहि आवश्यक होते. त्या दृष्टीने प्रयत्न झाले. नव्या पद्धती, नव्या सुधारणा अमलांत आणण्यासाठी हिमरू किनखाब संस्थेस व पैठण पल्लव जरीकाम संस्थेला आर्थिक मदत देण्यांत आली. आज हिमरू काम व पैठण काम करणारे माग वाढले आहेत. ज्या हिमरू कापडाची विक्री होत नव्हती व पैठणीला मागणी नव्हती, तोच माल आतां अधिक मागणीमुळे शिल्लक नाही. याचें कारण तितका पुरवठा करणारे कारागिर नाहीत. आतां हिमरू, किनखाब व पैठण जरीकाम प्रगतिपथावर आहे आणि जुनी कला पुन्हां जागृत होत आहे.

हस्तकला : विदरी

भांडीं, विदरी नक्षी ही कर्नाटक बिदर जिल्ह्यांतील पूर्वीची कला. राज्य-पुनर्रचनेनंतर या कलेला उत्तेजन द्यावें म्हणून विक्रीकाम करणाऱ्या कलावंतांना एकत्रित आणून औरंगाबादला विदरी सहकारी संस्था मुंबईच्या कुटीरोद्योग खात्याने काढली. विद्री कला म्हणजे काय? तांबें व जस्त या मिश्र धातूंपासून तयार केलेलीं भांडीं, फुलदाण्या, सिगारेट केसेस्, शर्टच्या गुंड्या यांवर हे कलावंत आकर्षक व अजिंठा धर्तीवर हातानें आकृत्या व डिझाइन काढतात. या आकृत्या व डिझाइन चांदीच्या बारीक तारांनीं भरून काढतात. मग या वस्तूंना सिल्व्हरनेट्रेट, तेजाब मिश्रित काळ्या मातीचा लेप लावला जातो. त्यामुळे या वस्तूंना पक्का काळा रंग बसतो. या काळ्या रंगाच्या बॅकग्राऊंडवर चांदीच्या तारांनीं भरलेली आकर्षक डिझाइन्स व आकृत्या चमकदार दिसतात.

विद्रीच्या वस्तूंना भारतांत व परदेशांतूनहि चांगली मागणी आहे. तयार केलेला बहुतेक माल त्वरित विकला जातो. या कलेचें शिक्षण कुटीरोद्योग खात्याने देण्याचे व अशा तऱ्हेच्या कलेस उत्तेजन देण्याचे प्रयत्न चालू आहेत. वरील विदरी हस्तकलेप्रमाणेच चिखलठाणा येथें झाडू तयार करण्याचा दोरखंड तयार करण्याच्या सहकारी संस्था होत्या व सध्यां बीड येथें थोड्या प्रमाणांत दोरखंड तयार करण्याचें काम होत असतें.

औद्योगिक विकासासाठीं मराठवाड्याच्या तातडीच्या गरजा

एक दोन महिन्यांपूर्वी मुंबईला भरलेल्या व्यापारी व औद्योगिक परिषदेत मराठवाड्याच्या विकासासाठीं अत्यावश्यक असलेल्या महत्वाच्या गरजांसंबंधीचें निवेदन मराठवाडा चेम्बर ऑफ कॉमर्सच्या वतीने सादर केले गेले होते.

मराठवाडा आतांपर्यंत उपेक्षित व अविकसित राहिला असल्याने त्या क्षेत्राच्या सर्वांगीण विकासाकडे लक्ष देणे आवश्यक आहे. आर्थिक दृष्टीने पाहिल्यास

वैद्य एच. के. खत्री यांचे
लहान मुलांच्या सर्व रोगांवर
सटवी सायरप

अ चू क गु ण का री

लहान मुलांना सटवीचा रोग व त्यापासून घेणारा
ताप, खोकला, क्षय, जुलाब, उलटी, कृमी, अपचन,
डबाराग व दांत निघतेवेळी होणाऱ्या सर्व
विकारांवर उत्तम गुणकारी.

तसेच—

वैद्य एच. के. खत्री यांचे
: धाजीन :

क्षीणता, खोकला, संग्रहणी व शरीरांतील
कडकी दूर करून शक्ति निर्माण करणारे

—खात्रीशीर औषध—

वैद्य एच. के. खत्री
अनाथ औषधालय, खामगांव.

व्यापारांत गुंतलेल्या सर्व लोकांचा निर्वाह केवळ व्यापारावरच चालविणें आतां अशक्य झालें आहे. म्हणून नवे उद्योगधंदे सुरू करण्याकडे लक्ष दिलें पाहिजे. व्यापाऱ्यांनीं देखील या बाबतींत प्रयत्नशील राहिले पाहिजे.

उद्योगाची तरतूद हवी

मराठवाडाच्यातील कच्चा माल व साधनें लक्षांत घेतां मराठवाडाच्यांत पुढील उद्योगधंद्यांचा विकास घडवून आणता येईल :—

(१) सूत मिल व सूत प्रोसेसिंग प्रिंटिंग-ड्राइंग (२) अँडिल रिफायनरी तथा साल्व्हेन्ट एक्स्ट्रॅक्शन प्लँट, (३) सीमेंट (४) सरकी मिल (५) स्टील रिरोलिंग मिल (६) विजेवर माग चालविणें (७) शेतीचीं अवजारे, (८) साखर कारखाने (९) फळें टिकविणें व त्यांचे पदार्थ (१०) पेन्ट व वॉर्निश (११) होजियरी (१२) रेशिम (१३) प्लॅस्टिक (१४) हिमरूमशरू व जरीकाम (१५) सर्जिकल काँटन (१६) इलेक्ट्रीक गुडस् (१७) कागद व पुठ्ठे, (१८) धातूंचीं भांडीं (१९) वर्कशाॅप (२०) खेळणीं बनविणें (२१) बेतकाम इत्यादि.

उद्योगधंद्याच्या विकासार्थ सर्वसाधारण आवश्यक बाबी

मराठवाडाच्यांत नवीन स्थापन व्हावयाच्या उद्योगधंद्यांसाठीं खालील सवलती दिल्या जाव्या --

(१) कच्चा माल उपलब्ध करणें (२) लायसेन्स फी कमी असावी (३) बांधकामाची परवानगी लवकर मिळावी (४) कांहीं वर्षांपर्यंत नवीन उद्योगधंद्यांना विभिन्न कराची माफी असावी (५) कर्ज लवकर मिळावें व व्याजाचा दर सवलतीचा असावा (६) हायर परचेस योजनेंत या भागाला अग्रहक्क मिळावा. (७) उत्पन्न झालेल्या मालाच्या विक्रीसाठीं सवलत द्यावी व शक्यतों सरकारनें माल खरेदी करावा (८) बँकांमार्फत उद्योगधंद्यांसाठीं आर्थिक साहाय्य वेळेवर मिळण्याची व्यवस्था असावी (९) तांत्रिक शिक्षणासाठीं विद्यालये व महाविद्यालये आणि कलांच्या शिक्षणासाठीं कलांचे वर्ग सुरू करण्यांत यावे (१०) भिन्नभिन्न लहान उद्योगधंद्यांसाठीं आदर्श योजना (मॉडेल स्कीम) प्रांतीय व हिंदी भाषांतून प्रकाशित करून उपलब्ध कराव्या (११) प्रत्येक जिल्ह्यांत एक औद्योगिक संस्था स्थापन करण्यांत यावी. (१२) जेथें औद्योगिक संस्था स्थापन होणें शक्य नाही, तेथें प्रत्येक नगरांत औद्योगिक क्षेत्र (इंडस्ट्रियल एरिया) कायम करावी अशा ठिकाणीं उद्योगासाठीं कमी भांडवल लागूं शकेल. (१३) उद्योगासाठीं विद्युत्-शक्तीची व्यवस्था व्हावी. (१४) मराठवाडाच्या भूगर्भीय व भौगोलिक पाहणी

व्हावी. यामुळे मराठवाड्यांतील खनिज व जंगल संपत्तीची पूर्ण माहिती मिळून संबंधित उद्योगांसंबंधी विचार करता येईल.

व्यापार

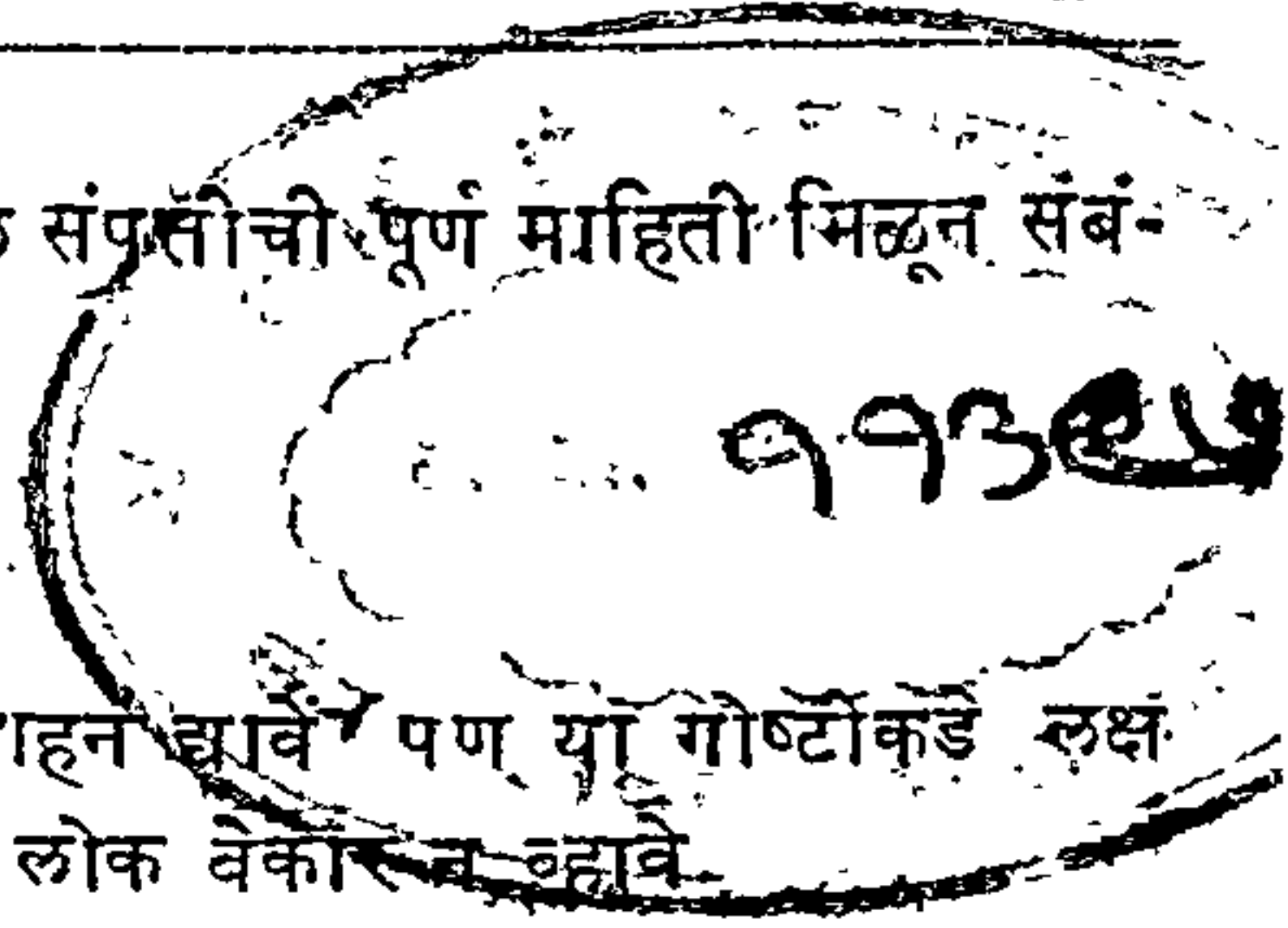

(१) सहकारी संस्थांना अवश्य प्रोत्साहन द्यावे पण या गोष्टीकडे लक्ष आवश्यक आहे की, खाजगी व्यापारांत गुंतलेले लोक बेकार व्हावे.

(२) व्यापार-व्यवसायाशी संबंधित कायदे सरळ व सुबोध असावेत व प्रांतीय व देशी भाषांत ते उपलब्ध असावेत.

(३) विक्रीकराएवजीं जेथें शक्य असेल तेथेंच उत्पादनकर लादण्यांत यावा.

(४) हेर्जिंगसाठीं मराठवाड्यांत वायदा व्यापार केंद्र सुरू करण्यांत यावे.

(५) दळणवळणाच्या साधनांची चांगली वाढ व्हावी.

(६) जो व्यापारी किंवा व्यवसायी कांहीं अडचणी किंवा आर्थिक परिस्थितीमुळे कराची बाकी रक्कम देऊं शकला नसेल त्याच्या आर्थिक स्थितीची पाहणी करून त्याला योग्य सवलत दिली जावी.

(७) धान्याचा व्यापार सरकारद्वारां केला गेल्यास बरेच व्यापारी बेकार होतील. म्हणून व्यापारावर योग्य नियंत्रण ठेवून व्यापाऱ्यांस व्यापार करण्यास सवलत असावी.

वाहतुकीचे मार्ग

मराठवाड्यांत रेल्वे मार्ग व पक्क्या सडका फार कमी आहेत. मराठवाड्याच्या विकासाच्या दृष्टीने खालील रेल्वेमार्गांना अग्रहक्क देणें आवश्यक आहे :—

(१) सोलापूर-तुळजापूर, उस्मानाबाद-बीड, जालना-खामगांव, (२) उस्मानाबाद-येडशी, लातूर-नांदेड, (३) परळी-मोमीनाबाद-बीड, पैठण-अहमदनगर (४) औरंगाबाद-पैठण (५) काचीगुडा-मनमाड रेल्वे ब्रॉडगेज करण्यांत यावी.

सडका

(१) परळी-परभणी (गंगाखेड मार्ग) (२) परभणी-बीड (पाथरी मांजरी, माजल गांवांवरून) (३) नांदेड-किनवट, (धानोरा-लोहा, अर्घापुर-मार्ग) (४) परभणी-नांदेड-पूर्णविरून (५) औरंगाबाद-वैजापूर-मनमाड.

(६) मनमाड-नांदगांव, औरंगाबाद-जालना, मठा-नांदेड, निजामाबाद, हैद्राबाद हा राष्ट्रीय मार्ग बनविण्यांत यावा. (७) परळी-येडशीमधील पूल पक्का बांधण्यांत यावा.

कृषि

जोंवर शेतीच्या उत्पादनांत चांगली वाढ होत नाही. तोंवर देशांतील विविध समस्या अशाच चालू राहतो. कृषिविकासाच्या दृष्टीने मराठवाड्यांतील पाट-बंधाऱ्यांचे काम फारच संद गतीने चालू आहे ते द्रुत गतीने व्हावयास पाहिजे.

शेती सुधारण्यासाठी खाल ल चार बाबी आवश्यक आहेत (१) खत (२) पाणी (३) आधुनिक यंत्रसाधने व (४) सुधारलेले बी.

खत :— आधुनिक पद्धतीने जमीन सुपीक करण्यासाठी चांगली खते शेतकऱ्यास वेळेवर सुलभ रीतीने उपलब्ध करून देण्यांत यावी.

पाणी :— कालव्यांच्या पाण्यांचा योग्य रीतीने उपयोग व्हावा म्हणून पाट-बंधाऱ्यांचे काम लवकर करण्यांत यावे. (२) अधिक विहिरी खोदण्यासाठी उत्तेजन व आवश्यक तेवढी मदत देण्यांत यावी. (३) नलकूपा (ट्यूब वेल्स) च्या साहाय्याने शेतीस पाणी पुरवठा व्हावा. (४) तळीं दुरुस्त व स्वच्छ करून त्या पाण्याचा उपयोग शेतीस करण्यास यावा. त्यासाठी नगरपालिका, पुर पालिका, ग्रामपंचायती इ त्यादि संस्थांची मदत व्हावी.

आधुनिक यंत्रसाधने :— कृषि उपयोगी आधुनिक यंत्र साधने उदा. ट्रॅक्टर, बुलडोजर, व अन्य साधने थोड्या फीवर शेतकऱ्यांस उपलब्ध व्हावीं.

सुधारलेले बी :— पीक चांगले व भरपूर मिळावे म्हणून शुद्ध, व स्वच्छ व सुधारलेले बी वेळेवर व माफक दरांत मिळावे. त्याबरोबर आर्थिक मदत व तज्ञांचे तांत्रिक व व्यावहारिक मार्गदर्शन वेळोवेळी प्राप्त होईल अशी व्यवस्था करावयास पाहिजे.

बेकारांना काम

शेतकऱ्यांना तसेच ग्रामवासीयांना त्यांच्या हंगामाव्यतिरिक्त काम नसते ; त्यामुळे त्यांना निरोद्योगी स्थितीत कष्टाने काळ कंठावा लागतो. यासाठी शेतीशी संबंधित असे कुटीर उद्योग आणि छोटे उद्योग गांवांत स्वतंत्र किंवा सहकारी पद्धतीने सुरू केल्यास ग्रामवासीयांना काम मिळून त्यांची आर्थिक स्थिति सुधारेल आणि मोलमजूरीसाठी शहराकडे धाव घेण्याची त्यांची प्रवृत्ति कमी होऊ शकेल. या दृष्टीने पुढील कुटीर व लहान उद्योग सुरू करता येतील.

पशुसंवर्धन, दुग्धव्यवसाय, पालेभाज्या, फळे टिकविणे आणि पॅकबंद करून बाहेर पाठविणे, शेतीची लांकडी व लोखंडी अवजारे, गाड्या वनविणे, दुरुस्त करणे, चरख्यावर सूत कातणे, हातमागावर सुती, रेशमी वस्त्र विणणे, फर्निचर, मातीची

भांडीं, विटा कौलें वनविणें, चामड्यांच्या वस्तू वेतकाम इत्यादि. शहरांत लहान व मध्यम उद्योग सुरु केल्यास शहरांतील बेकारांना काम मिळेल.

इतर गरजा-रेडिओ केंद्र

मराठवाड्याच्या सामाजिक व सांस्कृतिक विकासाला साहाय्यता मिळावी म्हणून औरंगाबाद येथील बंद केलेल्या रेडिओ केंद्राचें पुनरुज्जीवन करून त्याची सुधारणा व विस्तार करण्यांत यावा. यामुळें स्थानिक कला व कलाकार यांना प्रोत्साहन मिळूं शकेल.

सुप्रसिद्ध "कूपर" ऑईल एंजिन्स

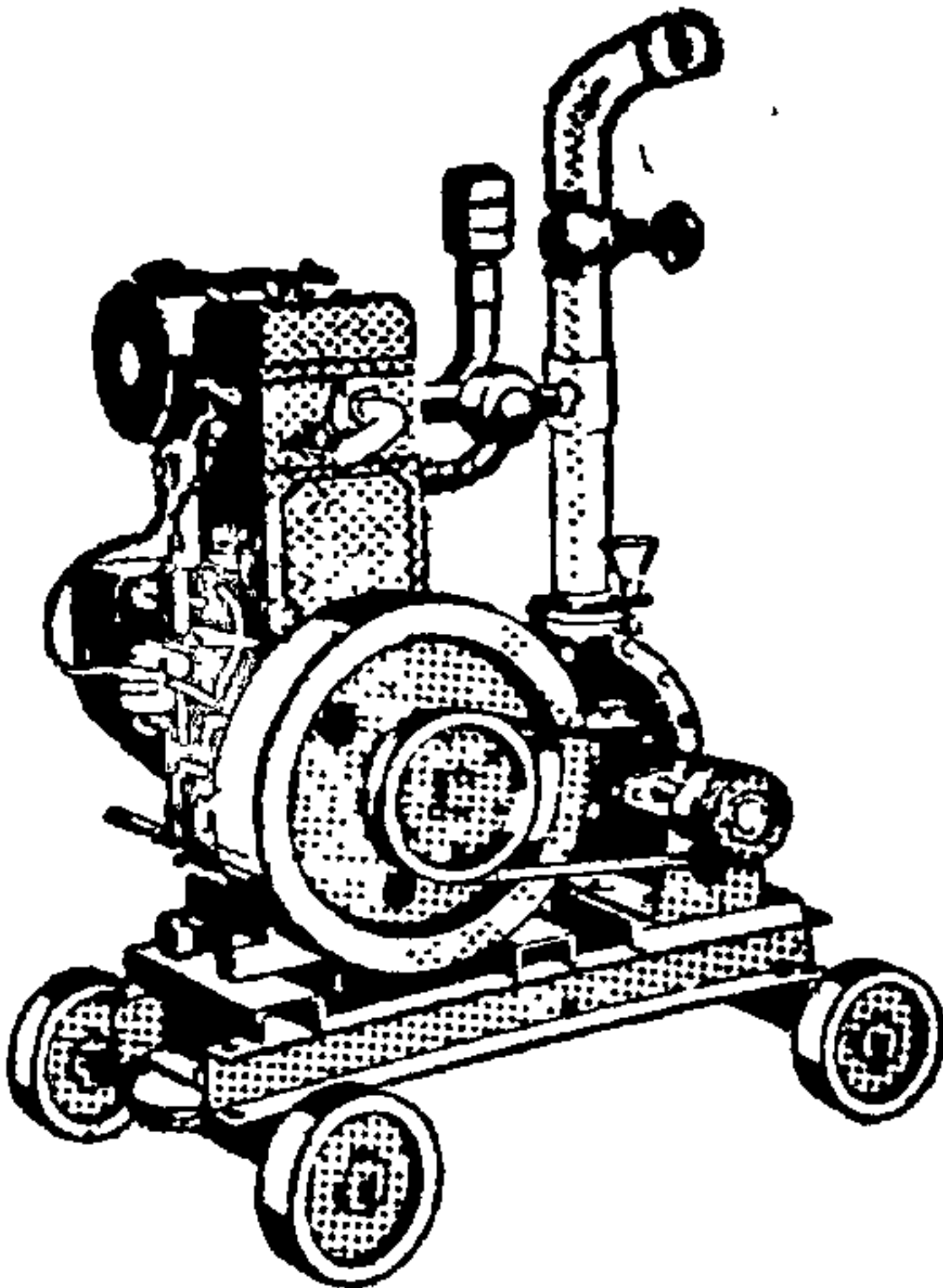

नवीन CR सिरीज
५ पासून २५६ हॉ. पां. पर्यंत
आडवीं व उभीं दोन्ही प्रकारांत
मिळूं शकतात. शंभर टक्के
भारतीय बनावट.

मराठवाडा विभागाचे
अधिकृत विक्रेते:-

**सोलापूर मशिनरी अँड
जनरल स्टोअर्स**

मोंढा रोड, जालना.

हेड ऑफिस : सोलापूर. ब्रँच : जालना.

मराठवाड्यांतील मेडिकल स्टोअर्स

औरंगाबाद

- मेसर्स अलेंबिक डिस्ट्रीब्युटर्स लि.,
क्रांति चौक, औरंगाबाद.
- मेसर्स घोटी फार्मसी, सुपारी हनुमान
रोड, औरंगाबाद.
- मेसर्स व्ही. पाल. डी. अँड सन्स, क्रांति
चौक, औरंगाबाद.
- मेसर्स बोमन नानाभाजी, सराफा,
औरंगाबाद.
- मेसर्स वसंत जनरल स्टोअर्स, सुपारी
हनुमान रोड, औरंगाबाद.
- मेसर्स आराम मेडिकल स्टोअर्स, सुपारी
हनुमान रोड, औरंगाबाद.
- मेसर्स डेक्कन स्टोअर्स, सुपारी हनुमान
रोड, औरंगाबाद.
- मेसर्स जवाहर मेडिकल स्टोअर्स,
सुपारी हनुमान रोड, औरंगाबाद.
- मेसर्स कृष्णा स्टोअर्स, सुपारी हनुमान
रोड, औरंगाबाद.
- मेसर्स हाजी शेख अँड सन्स, डेली
मार्केट, कॅन्टोमेंट, औरंगाबाद.
- मेसर्स आनंद मेडिकल स्टोअर्स, सुपारी
हनुमान रोड, औरंगाबाद.
- मेसर्स दत्त मेडिकल स्टोअर्स, सुपारी
हनुमान रोड, औरंगाबाद.
- मेसर्स अलोकिक स्टोअर्स, सुपारी हनु-
मान रोड, औरंगाबाद.
- मेसर्स रत्नाकर अँड सन्स, सराफा,
औरंगाबाद.

- मेसर्स अबदुलभाजी फिदाअल्ली,
भाजीवाजार, औरंगाबाद.
- मेसर्स धुकलचंद रूपचंद, भाजीवाजार,
औरंगाबाद.
- मेसर्स गोगटे फॉर्मसी, औरंगाबाद.

जालना

- मेसर्स प्रफुल्ल मेडिकल स्टोअर्स, सदर
बझार, जालना.
- मेसर्स बरजोर हसी अँड कंपनी, सदर
बझार, जालना.
- मेसर्स रतन स्टोअर्स, सदर बझार,
जालना.
- मेसर्स पाँप्युलर मेडिकल स्टोअर्स,
जालना.
- मेसर्स न्यू मेडिकल स्टोअर्स, सदर
बझार, जालना.
- मेसर्स नरीमन अँड सन्स, सदर बझार,
जालना.
- मेसर्स भारत मेडिकल स्टोअर्स, सदर
बझार, जालना.
- मेसर्स मोहन जनरल स्टोअर्स, काद्रा-
बाद, जालना
- मेसर्स पी. के. ब्रदर्स, रंगार खडकी,
काद्राबाद, जालना.
- मेसर्स घोलिच मेडिकल स्टोअर्स,
गंगापूर.
- मेसर्स विजय स्टोअर्स, जालना.

गंगापूर

मेसर्स रावीराज मेडिकल स्टोअर्स,
गंगापूर

मेसर्स संजय मेडिकल स्टोअर्स, सेवा-
सदन, गंगापूर.

मेसर्स मोतिलाल रघुनाथदास, बाजार,
गंगापूर.

वैजापूर

मेसर्स हफीज अलीखान अँड जोहर
अलीखान, मेन बझार, वैजापूर.

मेसर्स त्रिंबकराव पांडे, भारत मेडिकल
स्टोअर्स, वैजापूर.

मेसर्स काशिनाथ मोहनलाल, मेनरोड,
वैजापूर.

मेसर्स भारत मेडिकल स्टोअर्स, वैजापूर.

लासूर

मेसर्स विकास मेडिकल स्टोअर्स, लासूर.

मेसर्स मुगदी मेडिकल स्टोअर्स, मेन-
रोड, लासूर.

दौलताबाद

मेसर्स मोहंमद अफीझअली शेर मोहं-
मद, दौलताबाद.

भोकरदन

मेसर्स पाठक मेडिकल स्टोअर्स,
भोकरदन.

मेसर्स मधुकर प्रल्हादराव देशपांडे,
भोकरदन.

सिल्लोड

मेसर्स वद्दुद्दिन जनरल स्टोअर्स,
सिल्लोड.

कन्नड

मेसर्स पाध्ये अँड कंपनी, बाजार
पेठ, कन्नड.

मेसर्स भय्याराम रामलाल भाऊख,
बाजार पेठ कन्नड.

पैठण

मेसर्स विजया मेडिकल स्टोअर्स, मेन-
रोड, पैठण.

मेसर्स भारत मेडिकल स्टोअर्स, पैठण.

मेसर्स पांडुरंग मेडिकल स्टोअर्स, पैठण.

जाफराबाद

मेसर्स चंदूलाल गणपतलाल, जाफराबाद.

मेसर्स गुलाबचंद पूर्णचंद खंडेवाल,
जाफराबाद.

अंबड

मेसर्स नाबरलाल रामकिसन मेडिकल
स्टोअर्स, अंबड.

मेसर्स नंदलाल रामकिसन, अंबड.

परभणी

मेसर्स रामसिंग मेडिकल हॉल, नानल
पेठ, परभणी.

मेसर्स आंबेकर मेडिकल स्टोअर्स, मेन-
रोड, परभणी.

मेसर्स राधेशाम मेडिकल स्टोअर्स,
परभणी.

मेसर्स शहाणे मेडिकल स्टोअर्स, मेन-
रोड, परभणी

सेलू

मेसर्स विजय स्टोअर्स, मोंढा, सेलू.

मानवत

मेसर्स रामकिसन शालिग्राम मंत्री,
मानवत.

मेसर्स सिंधी मेडिकल स्टोअर्स, मानवत.

मेसर्स किशोर मेडिकल स्टोअर्स,
मानवत.

बसमतनगर

मेसर्स विंद मेडिकल स्टोअर्स, मेनरोड,
बसमतनगर.

मेसर्स माधव मेडिकल स्टोअर्स, मंगळ-
वार, बसमतनगर.

मेसर्स विनोद मेडिकल स्टोअर्स, बसमत-
नगर.

मेसर्स विश्वनाथ वैजवाडे, बसमतनगर.

मेसर्स भागवत मेडिकल स्टोअर्स,
बसमतनगर.

मेसर्स अंबादास मेडिकल स्टोअर्स,
बसमतनगर.

हिंगोली

मेसर्स स्टॅंडर्ड मेडिकल स्टोअर्स,
सदर बझार, हिंगोली.

मेसर्स श्रीकृष्ण मेडिकल स्टोअर्स, सदर
बझार, हिंगोली.

मेसर्स जगदंबा मेडिकल स्टोअर्स,
सदर. बझार, हिंगोली.

मेसर्स शांति मेडिकल स्टोअर्स, न्यू
प्लॉट, स्टेशन रोड, हिंगोली.

मेसर्स दिगंबर दत्तात्रय गुंडेवार,
हिंगोली.

मेसर्स गणेश मेडिकल स्टोअर्स, हिंगोली.

पूर्णा

मेसर्स पाठक मेडिकल स्टोअर्स,
मेनरोड, पूर्णा.

गंगाखेड

मेसर्स नारायण बाळाजी, जनरल
मर्चंट, बझार लाथीन, गंगाखेड.

मेसर्स प्रभाकर त्र्यंबक कवठेकर,
गंगाखेड.

मेसर्स नारायण बाळाजी नळदकर,
गंगाखेड.

मेसर्स भास्कर नरहरी गुंडाळे, गंगाखेड

मेसर्स विठ्ठल होटकर, गंगाखेड.

जितूर

मेसर्स प्रभात मेडिकल स्टोअर्स, जितूर.

मेसर्स हिंदुस्थान मेडिकल स्टोअर्स,
जितूर.

कळमदरी

मेसर्स अशोक मेडिकल स्टोअर्स, कळम-
नुरी.

परतूड

मेसर्स वसंत जनरल स्टोअर्स, परतूड.

नांदेड

मेसर्स अलका मेडिकल स्टोअर्स, नांदेड.

मेसर्स व्ही. जी. बंदीवार मेडिकल
स्टोअर्स, नांदेड.

मेसर्स पाध्ये मेडिकल स्टोअर्स, मेनरोड,
नांदेड.

मेसर्स सत्तार मेडिकल हॉल, मेनरोड.
नांदेड.

मेसर्स रमेश स्टोअर्स, म. गांधी रोड,
नांदेड.

मेसर्स नारायण व्यंकोबा मयेकर, नांदेड.

मेसर्स पावडे मेडिकल स्टोअर्स, नांदेड.

मेसर्स सखाहरी प्रभू गंदेवार, नांदेड.

मेसर्स बावडे मेडिकल स्टोअर्स, नांदेड.

मेसर्स लक्ष्मण रावजी बंदीवार, नांदेड.

देगलूर

मेसर्स भारत मेडिकल स्टोअर्स, देगलूर.

मेसर्स राजन्ना नंदी नालमवार, देगलूर.

मेसर्स राजेद्र गोविंद नारलावार, देगलूर.

लोहा

मेसर्स लोहा मेडिकल स्टोअर्स, लोहा.

हिमायतनगर

मेसर्स गणेश मेडिकल स्टोअर्स,
हिमायतनगर.

भोकर

मेसर्स काजी कुतुबुद्दिन, किराणा
स्टोअर्स, मेनरोड, भोकर.

मेसर्स बाळाजी निरंजन यशवंतकर,
भोकर.

मेसर्स गंगाधर विठ्ठल चिंतावार, भोकर.

हदगांव

मेसर्स कमाल मेडिकल स्टोअर्स, मेन-
बझार, हदगांव.

मेसर्स बालाजी जनरल स्टोअर्स, बझार
लाथीन, हदगांव.

अदिलाबाद

मेसर्स वसंत मेडिकल स्टोअर्स,
अदिलाबाद.

मेसर्स अनंत मेडिकल स्टोअर्स,
अदिलाबाद.

अक्कद बालापूर

मेसर्स जोशी मेडिकल स्टोअर्स, अक्कद
बालापूर.

भराडी

मेसर्स प्रकाश मेडिकल स्टोअर्स, भराडी.

नावगांव

मेसर्स माधव सिताराम पेठेवार,
नावगांव.

मेसर्स हाजी रहेमतुल्ला हाजी आद-
मजी, नावगांव.

कंधार

मेसर्स रहमान स्टोअर्स, मेनरोड, कंधार.
मेसर्स शंकर गंगाराम महाजन, कंधार.

अुमरी

मेसर्स काशिनाथ नरसिंगराव मेडिकल
स्टोअर्स, अुमरी.
मेसर्स शर्मा मेडिकल स्टोअर्स, अुमरी.
मेसर्स विश्वंभर मेडिकल स्टोअर्स,
अुमरी.
मेसर्स अुमरी मेडिकल स्टोअर्स, अुमरी.

धर्माबाद

मेसर्स भारत मेडिकल स्टोअर्स,
धर्माबाद.
मेसर्स महंमद अुस्मान अबदुल गनी
मेडिकल स्टोअर्स, धर्माबाद.
मेसर्स कोंडा राजन्ना, किराणा मर्चंट,
धर्माबाद.
मेसर्स अन्वरअली अलीभांजी, धर्माबाद.
मेसर्स विजय मेडिकल स्टोअर्स,
धर्माबाद.

बीड

मेसर्स लक्ष्मीकांत मेडिकल स्टोअर्स,
बीड.
मेसर्स रतन मेडिकल स्टोअर्स, बीड.
मेसर्स चौंढा मेडिकल स्टोअर्स, बीड.
मेसर्स सुंदर जनरल स्टोअर्स, बीड.
मेसर्स सूरज मेडिकल स्टोअर्स, बीड.
मेसर्स महाराष्ट्र मेडिकल स्टोअर्स, बीड.

गेवराभी

मेसर्स बाळाभाऊ लाड मेडिकल स्टोअर्स,
गेवराभी.

परळी वैजनाथ

मेसर्स सुभाष मेडिकल स्टोअर्स, परळी
वैजनाथ.
मेसर्स आनंद मेडिकल स्टोअर्स, परळी
वैजनाथ.
मेसर्स परळी जनरल स्टोअर्स, परळी
वैजनाथ.

मोमिनाबाद

मेसर्स चिमनलाल शिवरी अँड को.,
मोमिनाबाद.
मेसर्स लक्ष्मीनारायण मेडिकल स्टोअर्स,
मोमिनाबाद.
मेसर्स हिरालाल श्रीराम मंत्री,
मोमिनाबाद.
मेसर्स साहेबराम रामगोपाळ बजाज,
मोमिनाबाद.
मेसर्स अेम्. आर. व्होरा, मोमिनाबाद.
मेसर्स बिहारीलाल चंदूलाल गुप्ता,
मोमिनाबाद.

माजलगांव

मेसर्स सुरेश जनरल स्टोअर्स,
माजलगांव.
मेसर्स अुत्तमचंद रिकबचंद, माजलगांव.

वासी

मेसर्स शिवाजी मेडिकल स्टोअर्स, वासी.

मोत्यांसारख्या स्वच्छ व -

निरोगी दांतांसाठी -

योग्य दंतमंजन

✿ नॅशनल ✿

काळी दुध पावडर

- क्लोरोफिलयुक्त, तसेच साधी -

: सर्वत्र मिळते :

-: निर्माते :-

क्वाकडे अँड सन्स,

नवी पेठ, पुणे २.

लातूर

मेसर्स भारत भूषण औषधालय, लातूर.
 मेसर्स नलीन अजन्सीज, लातूर.
 मेसर्स अ. अ. जाधव, लातूर.
 मेसर्स चाप्सी अँड सन्स, लातूर.
 मेसर्स प्रतिभा मेडिकल स्टोअर्स, लातूर.

तुळजापूर

मेसर्स तुळजाभवानी मेडिकल स्टोअर्स,
 तुळजापूर.

अहमदपूर

मेसर्स प्रभात जनरल स्टोअर्स,
 अहमदपूर.

अुदगीर

मेसर्स शर्मा अँड सन्स. अुदगीर.
 मेसर्स हिरा मेडिकल स्टोअर्स, अुदगीर.
 मेसर्स खलील मेडिकल स्टोअर्स, अुदगीर.

अुमरगा

मेसर्स अनिल मेडिकल अँड जनरल
 स्टोअर्स, अुमरगा.

कळम

मेसर्स राजमणी स्टोअर्स, कळम.

परांडा

मेसर्स शशिकांत जनरल स्टोअर्स,
 परांडा.

अुस्मानाबाद

मेसर्स मोतीलाल रावजी गांधी,
 अुस्मानाबाद.
 मेसर्स त्रिलोक चंद, अुस्मानाबाद.

औसा

मेसर्स अ. अ. अुटगी, औसा.
 मेसर्स राजकुमार स्टोअर्स, औसा.

मुरुम

मेसर्स बसवराज मेडिकल स्टोअर्स,
 मुरुम.

मराठवाड्यांतील डॉक्टर्स

औरंगाबाद जिल्हा

औरंगाबाद

- डॉ. बी. एम्. दांडेकर, जुना बाजार,
औरंगाबाद.
- डॉ. डी. आर. देशपांडे, राजा बाजार,
औरंगाबाद.
- डॉ. आर. एस्. धामणे, सुपारी हनु-
मान रोड, औरंगाबाद.
- डॉ. मुकुंद व्ही. धारवाडकर, महागंज,
औरंगाबाद.
- डॉ. पी. एन्. दुबे, आनंदभवन,
क्रांतिचौक, औरंगाबाद.
- डॉ. डी. एल्. गोरे, मच्छली खडक,
औरंगाबाद.
- डॉ. हिरालाल, रतन क्लिनिक,
औरंगाबाद.
- डॉ. वाय्. एस्. कोल्हटकर, औरंगपुरा,
औरंगाबाद.
- डॉ. आर. एस्. कोटणीस, मच्छली
खडक, औरंगाबाद.
- डॉ. डी. आर. मुजुमदार, गुलमंडी,
औरंगाबाद.
- डॉ. सौ. सुमन पिलखते, सराफा रोड,
औरंगाबाद.
- डॉ. एस्. जे. पवार, सराफा रोड,
औरंगाबाद.
- डॉ. आर. अेस. रेगे, कॅन्टोन्मेंट,
औरंगाबाद.

- डॉ. गोपाळदास एम्. श्रॉफ, किरण
चावडी, औरंगाबाद.
- डॉ. सत्यदेवी श्रॉफ, किरण चावडी,
औरंगाबाद.
- डॉ. डी. टी. सामंत, गुलमंडी,
औरंगाबाद.
- डॉ. डब्ल्यू. टी. तनवाणी, किली
बाजार, औरंगाबाद.
- डॉ. जी.आर. वैद्य, सराफा,
औरंगाबाद.
- डॉ. आगाराम वारी, चली पुरा,
औरंगाबाद.
- डॉ. एस्. जी. अबदुल्ला, मेडिकल
कॉलेज, औरंगाबाद.
- डॉ. एच्. फरुकद्दीन, मेडिकल कॉलेज,
औरंगाबाद.
- डॉ. सी. ए. गुरसाणी, मेडिकल
कॉलेज, औरंगाबाद.
- डॉ. एम्. नाझ, मेडिकल कॉलेज,
औरंगाबाद.
- डॉ. व्ही. बी. पाठक, मेडिकल कॉलेज
औरंगाबाद,
वैद्य रामचंद्रराव मुधोळवाडकर,
औरंगाबाद.
- वैद्य कुर्डुकर शास्त्री, औरंगाबाद.
- वैद्य के. एस्. जोशी, औरंगाबाद.
- डॉ. विजयालक्ष्मी पांगळ, औरंगाबाद.
- डॉ. सिरसोरी, औरंगाबाद.
- डॉ. एन्. एस्. खिश्चन, औरंगाबाद.
- डॉ. सि. रा. सप्तर्षी, औरंगाबाद.

जालना

- डॉ. एल्. आर. डहाड, पं. नेहरु रोड,
जालना.
- डॉ. अेम्. वाय्. डक्कर, जालना
- डॉ. डी. बी. दिघे, मिशन हॉस्पिटल
रोड, जालना.
- डॉ. पी. गणेशलाल, पं. नेहरु रोड,
जालना.
- डॉ. एम्. एस्. काळे, जालना.
- डॉ. अेस्. व्ही. कामत, काद्राबाद,
जालना.
- डॉ. व्ही. आर. कामत, जालना.
- डॉ. अेल्. अेम्. कुकडे, जालना.
- डॉ. अेच् अेस्. नानावटी, जालना.
- डॉ. पी. आर. परमार, स्टेशन रोड,
जालना.
- डॉ. पी. आर. पाटणकर, जालना.
- डॉ. आर. जी. पाटणकर, काद्राबाद
जालना.
- डॉ. सत्यकुमार, जालना.
- डॉ. अेम्. डी. थत्ते, कसबा, जालना.
- डॉ. पी. अेम्. थत्ते, जालना.
- डॉ. डी. जे. मोसी, मिशन हॉस्पिटल्,
जालना.
- डॉ. अेच्. सी. मथार्ईन, पांजरापोळ
चॅरिटेबल् डिस्पेन्सरी, जालना.
- डॉ. डब्ल्यू. टाँड्, मिशन हॉस्पिटल्,
जालना.

पैठण

- डॉ. व्ही. बी. महाजन, पैठण.
- डॉ. श्री. पी. निरखी, पैठण.
- डॉ. जी. व्ही. सालजोशी, पैठण.
- डॉ. कातडे, पैठण.
- डॉ. विनायकराव भागवत, पैठण.

वैजापूर

- डॉ. व्ही. पी. जोशी, वैजापूर.
- डॉ. सी. पी. प्रभुणे, वैजापूर.
- वैद्य दादासाहेब भावगांवकर, वैजापूर.
- डॉ. करवंदे, वैजापूर.
- डॉ. डी. जी. आंबर्डेकर, वैजापूर.

फुलंब्री

- डॉ. डी. व्ही. धामणगांवकर, फुलंब्री.
- डॉ. नीळकंठ रामचंद्र काळे, फुलंब्री.
- डॉ. पाराशर, फुलंब्री.

जाफराबाद

- डॉ. डी. व्ही. गवाने, जाफराबाद.
- डॉ. आर. नागभूषणम्, जाफराबाद.

पिंपरी

- डॉ. व्ही. एम्. जगताप, पिंपरी.

सिल्लोड

- डॉ. एच्. डी. खान, सिल्लोड.

परभणी जिल्हा

परभणी

- डॉ. डी. व्ही. धामणगांवकर, परभणी.
- डॉ. प्रभाकर राव, परभणी.

- डॉ. हरिश्चंद्र बी. तार्लजी, परभणी.
- डॉ. डी. ए. आंबेकर, सिव्हिल
हॉस्पिटल, परभणी.

- डॉ. बी. एम्. नारायणपेठकर,
सिव्हिल हॉस्पिटल, परभणी.
डॉ. विश्वनाथ रावजी देशमुख,
सिव्हिल हॉस्पिटल, परभणी.
डॉ. बीना देशपांडे,
सिव्हिल हॉस्पिटल, परभणी.

हिंगोली

- डॉ. बी. डी. देशपांडे, हिंगोली.
डॉ. एस्. पी. करमरकर, हिंगोली.
डॉ. लीला एच्. खंडालेकर, हिंगोली.
डॉ. व्ही. जी. पुरोहित, हिंगोली .
डॉ. विद्या व्ही. पुरोहित, हिंगोली.
डॉ. आर. डी. साखलकर, मेनरोड,
हिंगोली.
डॉ. व्ही. सुब्बाराव, मेडिकल अँड
सर्जिकल हॉल, हिंगोली.
डॉ. आर. एच्. खांडेकर, सिव्हिल
हॉस्पिटल, हिंगोली.
डॉ. काकलीकर, हिंगोली.
डॉ. सौ. लीलाबाई काकलीकर,
हिंगोली.
डॉ. अलोने, हिंगोली.

मानवत

- डॉ. एल्. आर. अहुजा, मानवत.
डॉ. डी. एल्. भंडारी, मानवत.
डॉ. एम्. जे. कुलकर्णी, मानवत.
डॉ. एन्. एम्. सोहनी, मानवत.
डॉ. टी. आर. कोराटे, मानवत.
वैद्य भगवानशास्त्री खेडकर, मानवत.
डॉ. खेकाळे, मानवत,

सेलू

- डॉ. के. बी. सुखटणकर, सेलू.
डॉ. पी. जी. माणकेश्वर, सेलू.
डॉ. एन्. जी. नागोरी, सेलू.
डॉ. सी. एस्. संगतानी, सेलू.
डॉ. एस्. के. पाध्ये, सेलू.
डॉ. संतुकराव आढे, सेलू.
डॉ. एस्. व्ही. कुमार, सेलू.
डॉ. के. बी. चारठाणकर, सेलू.
डॉ. मुळावेकर, सेलू.
डॉ. चेतन के. संगतानी, सेलू.

नांदेड जिल्हा

नांदेड

- डॉ. एच्. जी. भालेराव, वजिराबाद,
नांदेड.
डॉ. आर. सी. भारतीय, गुरुद्वार रोड,
नांदेड.
डॉ. जी. पी. जोशी, वजिराबाद,
नांदेड.
डॉ. एस्. वी. जोशी, सराफा, नांदेड,

- डॉ. वाय्. व्ही. करकरे, सराफा, नांदेड.
डॉ. व्ही. एस्. देवरे, मेनरोड, नांदेड.
डॉ. एन्. के. पाठक, सराफा, नांदेड.
डॉ. टी. रेवचंद, वजिराबाद, नांदेड.
डॉ. एन्. एम्. सहस्रबुद्धे, सराफा,
नांदेड.
डॉ. सी. आर. साकले, वजिराबाद,
नांदेड.
डॉ. नलगीरकर, नांदेड.

डॉ. के. के. सोलापूरकर, वजिराबाद,
नांदेड.
डॉ. टी. के. सुंदरम्, मेनरोड, नांदेड.
डॉ. एम्. डी. उपाध्याय, वजिराबाद,
नांदेड.
डॉ. आर. जे. विटे, सराफा, नांदेड.
डॉ. नागोराव पत्की, नांदेड.
डॉ. जे. पी. जोशी, नांदेड.
वैद्य काशिनाथराव बोर्डे, नांदेड.
डॉ. स. वा. जोशी, नांदेड.
डॉ. गुंडेराव कुळकर्णी, नांदेड.
डॉ. सुधा विष्णू कुळकर्णी, नांदेड.
डॉ. आर. जे. वाटवे, नांदेड.
डॉ. सौ. कोठारी, नांदेड.
डॉ. शर्मा, नांदेड.
डॉ. यंदे, नांदेड.
डॉ. चाळीकवार, नांदेड.
डॉ. बी. एस्. कट्टी, नांदेड.

अखेड

डॉ. वी. पी. जोशी, अखेड.

देगलूर

डॉ. के. व्ही. पळशीकर, देगलूर.
वैद्य गुणवंतराव, देगलूर.
डॉ. रावदेव, देगलूर.
डॉ. गुंडेराव, देगलूर.

धर्माबाद

डॉ. के. केशवराव, धर्माबाद.
डॉ. के. माधवराव, धर्माबाद.
डॉ. नारायणराव, धर्माबाद.

हदगांव

डॉ. सुधाकर शिंदरकर, हदगांव.

फिनवट

डॉ. कुमार, फिनवट.

अुमरी

डॉ. महंमद सिलका, अुमरी.
वैद्य भगवन्तराव कियो, उमरी.

बीड जिल्हा

बीड

डॉ. व्ही. व्ही. आठवले, बीड.
डॉ. डी. जी. जोशी, मेनरोड, बीड.
डॉ. आर. जी. जोशी, बीड.
डॉ. अेल्. जी. निरावतकर, बीड.
डॉ. यू. जी. पेंढारकर, बीड.
डॉ. बी. बी. पिंगळे, बीड.
डॉ. शांताबायी कोटनीस,
मॅटनिटी होम, बीड

डॉ. सौ. शामाबायी कुलकर्णी, बीड.
डॉ. किसनराव कुलकर्णी, बीड.

मोमिनाबाद

डॉ. व्ही. जी. देशपांडे, मोमिनाबाद.
डॉ. व्ही. आर. देशपांडे, मोमिनाबाद.
डॉ. वी. बी. वैद्य, मंगळवार पेठ.
मोमिनाबाद.
डॉ. जी. अेस्. कुलकर्णी, टी. बी.
सॅनेटोरियम्, मोमिनाबाद.

डॉ. वी. के. जावडेकर, टी. बी.
सॅनेटोरियम्, मोमिनाबाद.

डॉ. जे. के. सिगाचार्य, टी. बी.
सॅनेटोरियम्, मोमिनाबाद.

डॉ. यु. आर. देशपांडे, मोमिनाबाद.

डॉ. अन्. टी. माने, मोमिनाबाद.

डॉ. हरकचंद जैन, मोमिनाबाद.

डॉ. बन्सीलाल भावठाणकर,
मोमिनाबाद.

डॉ. यु. जी. देशपांडे, मोमिनाबाद.

डॉ. आर. गव्हाणे, मोमिनाबाद.

परळी वैजनाथ

डॉ. एन्. जे. चंडक, कॅम्प, परळी वैजनाथ.

डॉ. डी. व्ही. पुराणिक,
परळी वैजनाथ.

डॉ. माटे, परळी वैजनाथ.
वैद्य चत्रभुज नारायणदास,
परळी वैजनाथ.

डॉ. बी. जी. गिते, परळी वैजनाथ.

डॉ. आर. अन्. जोशी, परळी वैजनाथ.

धारूर

डॉ. बी. अम्. पटवर्धन, धारूर.

माजलगांव

डॉ. देशपांडे, माजलगांव

डॉ. व्ही. के. गुजराथी, माजलगांव.

डॉ. जी. टी. दोशिनवाला, माजलगांव.

डॉ. सी. शांताबाई, माजलगांव.

गंगापूर

डॉ. अम्. जे. पटेल, गंगापूर.

डॉ. वाग्भट एस्. वैद्य, गंगापूर.

डॉ. जे. बी. सुतार, गंगापूर.

डॉ. ओ. एम्. दीक्षित, गंगापूर.

लासूर

वैद्य रामजीलाल शर्मा, लासूर

कळमनुरी

डॉ. अन्. अेस. देशमुख, कळमनुरी.

डॉ. बी. एन्. देशपांडे, कळमनुरी.

डॉ. अन्. आर. देशमुख, कळमनुरी.

औंढा

वैद्य केशव गोविंद वैद्य, औंढा.

डॉ. महिंद्रकर, औंढा.

बसमतनगर

डॉ. के. जी. खेकाळे, बसमतनगर.

वैद्य आगलावे, बसमतनगर.

डॉ. अेस. एन्. लोलगे, बसमतनगर.

डॉ. गुंडावार, बसमतनगर.

डॉ. जोशी, बसमतनगर.

पूर्णा

डॉ. रोवळीकर, पूर्णा.

डॉ. अेल. प्रकाश, पूर्णा.

गंगाखेड

डॉ. गौरी शंकर, गंगाखेड.
 डॉ. अेल. जी. सेलूकर, गंगाखेड.
 डॉ. विनायकराव मुंडे, गंगाखेड.
 वैद्य अनंतशास्त्री ब्रम्हपुरीकर,
 गंगाखेड.

परतूड

डॉ. वाय्. जी. भानू, परतूड.
 डॉ. जी. अेल. पुरोहित, परतूड.
 डॉ. खिवसर, परतूड.

डॉ. पी. आर. खेकाले, परतूड.
 डॉ. वी. वी. देशपांडे, परतूड.

अंबड

वैद्य दाणेकर, अंबड.

गेवराळी

डॉ. बी. डी. लेले, गेवराळी.
 डॉ. टी. अेल. भोळे, गेवराळी.
 डॉ. अेल. थंवर, गेवराळी.
 वैद्य केशव विष्णू कंपू, गेवराळी.
 वैद्य व्यंकटेश केशव कंपू, गेवराळी.

उस्मानाबाद जिल्हा

अदिलाबाद

डॉ. अेल. व्ही. वझे, अदिलाबाद.
 डॉ. अेल. नायडू, अदिलाबाद.
 डॉ. डी. जी. नारलावार, अदिलाबाद.
 डॉ. अेल. अेल. वैद्य, अदिलाबाद.

नायगांव

डॉ. व्ही. अेल. याक्याक, नायगांव.

कंधार

हकीम गुलाम महंमद, कंधार.
 डॉ. एन्. के. कुलकर्णी, कंधार.

लोहा

डॉ. जी. के. देशपांडे, लोहा.
 डॉ. हकीम अेकबाल, लोहा.



ट्रिओचे
शिशुग्राईप



ग्राईप वॉटर

नेहमी दिल्याने लहान मुले सकल व निरोगी बनतात.

ट्रिओ फार्मास्युटिकल वर्क्स, नासिक सिटी.

ट्रिओ

फार्मास्युटिकल वर्क्स, नासिक

यां चीं

* कुमारी आसव नं. ३

* बाळकडू

* बाळंत काढा

व सर्व प्रकारचीं औषधे वापरा.

मराठवाड्यांतील दवाखाने

जिल्हा बीड

- १) सिव्हील हॉस्पिटल, बीड.
- २) टी. बी. सॅनेटोरीयम्, मोमिना-बाद.
- ३) सिव्हील डिस्पेन्सरी, मोमिना-बाद.
- ४) सिव्हील डिस्पेन्सरी, परळी.
- ५) सिव्हील डिस्पेन्सरी, आष्टी.
- ६) सिव्हील डिस्पेन्सरी, गेवरात्री.
- ७) सिव्हील डिस्पेन्सरी, कांजी.
- ८) सिव्हील डिस्पेन्सरी, मंजिल-गांव.
- ९) सिव्हील डिस्पेन्सरी, पठोड.

जिल्हा नांदेड

- १) टी. बी. क्लिनिक, नांदेड.
- २) अुस्मानशाही मिल्स डिस्पेन्सरी, नांदेड.
- ३) गव्हर्मेट आयुर्वेदिक डिस्पेन्सरी, नांदेड.
- ४) सिव्हील हॉस्पिटल, नांदेड.
- ५) सिव्हील डिस्पेन्सरी, भिवासा.
- ६) सिव्हील डिस्पेन्सरी, भोकर.
- ७) सिव्हील डिस्पेन्सरी, विलोली.
- ८) सिव्हील डिस्पेन्सरी, देगलूर.
- ९) सिव्हील डिस्पेन्सरी, धर्माबाद.
- १०) सिव्हील डिस्पेन्सरी, धर्मड.
- ११) सिव्हील डिस्पेन्सरी, हदगांव.
- १२) सिव्हील डिस्पेन्सरी, हिमायत-नगर.
- १३) सिव्हील डिस्पेन्सरी, कंधार.
- १४) सिव्हील डिस्पेन्सरी, मकराबाद.
- १५) सिव्हील डिस्पेन्सरी, मुखेड.
- १६) सिव्हील डिस्पेन्सरी, अुमरी.

जिल्हा औरंगाबाद

- १) टी. बी. क्लिनिक, औरंगाबाद.

- २) कॅन्टोमेंट बोर्ड हॉस्पिटल, औरंगाबाद.
- ३) सिव्हील हॉस्पिटल, औरंगाबाद.
- ४) गंगापूर शुगर मिल्सचा दवा-खाना, गंगापूर.
- ५) मिशन हॉस्पिटल, जालना.
- ६) पांजरपोळ चॅरिटेबल डिस्पेन्सरी, जालना.
- ७) सिव्हील हॉस्पिटल, जालना.
- ८) सिव्हील डिस्पेन्सरी, जालवा.
- ९) सिव्हील डिस्पेन्सरी, पैठण.
- १०) सिव्हील डिस्पेन्सरी, वैजापूर.
- ११) सिव्हील डिस्पेन्सरी, अंजठा.
- १२) सिव्हील हॉस्पिटल, अंबड.
- १३) सिव्हील हॉस्पिटल, भोकरदन.
- १४) सिव्हील हॉस्पिटल, जाफराबाद.
- १५) सिव्हील डिस्पेन्सरी, कन्नड.
- १६) सिव्हील डिस्पेन्सरी, खुलदाबाद.
- १७) सिव्हील हॉस्पिटल, सिल्लोड.

जिल्हा परभणी

- १) सिव्हील हॉस्पिटल, परभणी.
- २) सिव्हील हॉस्पिटल, हिंगोली.
- ३) सिव्हील डिस्पेन्सरी, मानवत.
- ४) सिव्हील डिस्पेन्सरी, सेलू.
- ५) सिव्हील हॉस्पिटल, ओढा.
- ६) सिव्हील डिस्पेन्सरी, वसमत-नगर.
- ७) सिव्हील डिस्पेन्सरी, गंगाखेड.
- ८) सिव्हील डिस्पेन्सरी, जितूर.
- ९) सिव्हील डिस्पेन्सरी, कलमनुरी.
- १०) सिव्हील डिस्पेन्सरी, पल्लाम.
- ११) सिव्हील डिस्पेन्सरी, परतूर.
- १२) सिव्हील डिस्पेन्सरी, पाथरी.
- १३) सिव्हील डिस्पेन्सरी, पूर्णा.

किलोडोन	महान टेंकूण संहारक
सेन्टोमिक्सा	जंतनाशक पावडर
जॉई काजळ	डोळ्यांना थंडाई देते
आराम पामा	खरूज, गळवें यांवर गुणकारी

गस्टर्न इंडिया केमिकल कं. मुंबई २.

कोणाहि सुशिक्षित स्त्री-पुरुषांनीं
शिकण्याजोगा स्वावलंबी व ज्ञानाचा धंदा

डॉक्टर्स ट्रेनिंग कोर्स

अल्पवेळांत व अल्पखर्चांत पूर्ण डॉक्टर्स कोर्स शिकून
डिप्लोमा व रजिस्ट्रेशन मिळतें व भारतांत कोठेंहि डॉक्टरी
धंदा करतां येतो. आजपर्यंत हजारों लोकांनीं शिक्षण घेऊन
आपलें जीवन आनंदमय बनविलें आहे.

मराठी भाषेतून संपूर्ण डॉक्टरी कोर्स अल्पवेळांत शिक-
विणारी भारतांतील एकमेव संस्था.

४ आण्यांचीं तिकिटें पाठवून माहितीपत्रक मागवा.

बांबेस्टेट होमिओपॅथिक डॉक्टर्स ट्रेनिंग इन्स्टीट्यूट

फोन नं. ५८६२

C10 डॉ. नालमवार, गोकुलपेठ, नागपूर.

मराठवाड्यांतील मुद्रणालये

औरंगाबाद

जगन्नाथ प्रेस, औरंगाबाद.
गुरुदत्त प्रेस, औरंगाबाद.
मोहन प्रिंटिंग प्रेस, औरंगाबाद.
सरस्वती प्रेस, औरंगाबाद,
जयहिंद प्रिंटिंग प्रेस, औरंगाबाद.
बाळकृष्ण प्रेस, औरंगाबाद.
विवेक प्रेस, औरंगाबाद.
श्रीराम प्रेस, औरंगाबाद.
अर्जिठा प्रेस, औरंगाबाद.
सहकारी मुद्रणालय, औरंगाबाद.
मोहिन दक्कन, औरंगाबाद.

वैजापूर

लक्ष्मी प्रेस, वैजापूर.

उस्मानाबाद

कल्पना प्रेस, उस्मानाबाद.

जालना

महावीर प्रेस, जालना.
गंगासागर प्रेस, जालना.
प्रकाश प्रेस, जालना.
कैलास प्रेस, जालना.
सरस्वती प्रेस, जालना.
प्रगति प्रेस, जालना.

परभणी

हनुमान प्रेस, परभणी.
लाखकर प्रेस, परभणी.
भारत प्रेस, परभणी.

हिंगोली

वासुदेवानंद प्रेस, हिंगोली.
चंद्रकांत प्रेस, हिंगोली.
हिंद प्रेस, हिंगोली.

नांदेड

गोदावरी प्रेस, नांदेड.
हिंदुस्थान प्रेस, नांदेड.
महाराष्ट्र प्रेस, नांदेड.
मेहबुबिया प्रेस, नांदेड.
जयराम प्रेस, नांदेड.
प्रतिभा प्रेस, नांदेड.
माणिक प्रभू प्रेस, नांदेड.
दत्त प्रेस, नांदेड.
शामसुंदर प्रेस, नांदेड.

मानवत

रामकृष्ण प्रेस, मानवत.
लक्ष्मीकांत प्रेस, मानवत.
नॅशनल प्रेस, मानवत.

सेलू

आज्ञाद प्रेस, सेलू.

बसमतनगर

विजय प्रेस, बसमतनगर.

परळी वैजनाथ

शोभा प्रेस, परळी वैजनाथ.
वैजनाथ प्रेस, परळी वैजनाथ.

मोमिनाबाद

लक्ष्मी नारायण प्रेस, मोमिनाबाद.
मोमिनाबाद प्रिंटिंग प्रेस, मोमिनाबाद.

लातूर

न्यू सुधाकर प्रेस, लातूर.
वाळकृष्ण प्रेस, लातूर.

बसवेश्वर प्रेस, लातूर,
लातूर प्रेस, लातूर,

बीड

विजयालक्ष्मी प्रेस, बीड.
भारत प्रेस, बीड.
सिद्ध प्रेस, बीड.
श्रीराम प्रेस, बीड.



छापकाम तसेच वह्या, बाइंडिंग वगैरेसाठी

लागणाऱ्या कागदाचे विक्रेते :-

अबदुल लतीफ हबीबभाई

आणि कंपनी

अबदुल रेहमान स्ट्रीट, मुंबई नं. ३.

मराठवाड्यांतील जिनिंग फॅक्टरीज्

औरंगाबाद (जि. औरंगाबाद)

औरंगाबाद जिनिंग अँड प्रेसिंग फॅक्टरी.
बेझनजी फरिदुनजी जिनिंग अँड प्रेसिंग
फॅक्टरी.

गोविंदजी वीरामजी जिनिंग अँड
प्रेसिंग फॅक्टरी.

महालक्ष्मी जिनिंग फॅक्टरी.

नारायणदास चुनिलाल जिनिंग अँड
प्रेसिंग फॅक्टरी.

रणछोडदास जिनिंग अँड प्रेसिंग
फॅक्टरी.

जालना (जि. औरंगाबाद)

बन्सीलाल अँड सन्स आर. वी.

गणेश जिनिंग अँड प्रेसिंग फॅक्टरी.

हरचंद्रराय अँड सन्स.

जालना मर्चन्टस् जिनिंग अँड प्रेसिंग
फॅक्टरी.

खिल्ला जिनिंग अँड प्रेसिंग फॅक्टरी.

महावीर जिनिंग अँड प्रेसिंग फॅक्टरी.

मेहरबानजी फरीदुनजी जिनिंग फॅक्टरी.

नारायणदास चुनीलाल जिनिंग अँड
प्रेसिंग फॅक्टरी.

उमर जिनिंग फॅक्टरी.

पदमसो प्रेमजी जिनिंग अँड प्रेसिंग
फॅक्टरी.

गोळेगांव (जि. औरंगाबाद)

आबाजी बापूजी जिनिंग फॅक्टरी.

अम्बड (जि. औरंगाबाद)

भारत जिनिंग फॅक्टरी,

उण्डागांव (जि. औरंगाबाद)

दगडूराम पूनमचंद्र जिनिंग फॅक्टरी.

बालानगर (जि. औरंगाबाद)

धोंडीराम रघुनाथदास जिनिंग अँड
प्रेसिंग फॅक्टरी.

कन्नड (जि. औरंगाबाद)

कन्नड जिनिंग फॅक्टरी.

पूनमचंद्र ताराचंद्र जिनिंग फॅक्टरी.

फर्दापूर (जि. औरंगाबाद)

कांतीलाल जाधवजी जिनिंग अँड
प्रेसिंग फॅक्टरी.

अजंठा (जि. औरंगाबाद)

काशिनाथ पी. साठे जिनिंग फॅक्टरी.

लासूर (जि. औरंगाबाद)

नारायणदास चुनीलाल जिनिंग अँड
प्रेसिंग फॅक्टरी.

बदनापूर (जि. औरंगाबाद)

अहमदिया जिनिंग फॅक्टरी.

आनंदराम रामकिशन जिनिंग फॅक्टरी.

गणेश जिनिंग फॅक्टरी.

परभणी (जि. परभणी)

पारस जिनिंग अँड डेकार्टिकेडिंग.
 अनंत विजय जिनिंग अँड प्रेसिंग
 फॅक्टरी.
 बेझनजी बैरामजी जिनिंग अँड प्रेसिंग
 फॅक्टरी.
 मुक्ता जिनिंग फॅक्टरी.
 नारायणदास चुनीलाल जिनिंग अँड
 प्रेसिंग फॅक्टरी.
 विष्णू जिनिंग अँड प्रेसिंग फॅक्टरी.

सातोना (जि. परभणी)

बेझनजी फरीदुनजी जिनिंग अँड
 प्रेसिंग फॅक्टरी.

सेलू (जि. परभणी)

सेलू जिनिंग फॅक्टरी.
 राधाकिशन पन्नालाल प्रेसिंग फॅक्टरी.
 अनवर जिनिंग फॅक्टरी.
 बेझनजी बैरामजी प्रेसिंग फॅक्टरी.
 कृष्णा जिनिंग फॅक्टरी.
 मल्लाप्पा इश्वरप्पा जिनिंग फॅक्टरी.
 मर्चट जिनिंग फॅक्टरी.
 पदमसी मूलजी जिनिंग अँड प्रेसिंग
 फॅक्टरी.
 सरस्वती जिनिंग फॅक्टरी.
 सरदारमल विठूराम जिनिंग फॅक्टरी.
 ताजपाल खेमचंद जिनिंग फॅक्टरी.

बसमत (जि. परभणी)

बालाजी जिनिंग अँड प्रेसिंग फॅक्टरी.
 जयशंकर जिनिंग फॅक्टरी.

पूर्णा (जि. परभणी)

पूर्णा जिनिंग अँड प्रेसिंग फॅक्टरी.
 राजा ज्ञानगीरजी नरसींगजी जिनिंग
 अँड प्रेसिंग फॅक्टरी.
 आनंदीनाथ जिनिंग फॅक्टरी.
 इंद्र जिनिंग फॅक्टरी.
 लाल जिनिंग फॅक्टरी.

हिंगोली (जि. परभणी)

राधाकृष्ण जिनिंग फॅक्टरी.
 देवडा जिनिंग अँड प्रेसिंग फॅक्टरी.
 धनराज किशनदास जिनिंग अँड
 प्रेसिंग फॅक्टरी.
 जवला जिनिंग फॅक्टरी.
 लक्ष्मी जिनिंग फॅक्टरी.
 मित्रा जिनिंग फॅक्टरी.
 नरसिंग जिनिंग फॅक्टरी.
 न्यू काँटन जिनिंग अँड प्रेसिंग फॅक्टरी.
 सरदारमल प्रेसिंग फॅक्टरी.
 विराम जिनिंग फॅक्टरी.
 व्यंकटेश जिनिंग फॅक्टरी.

मानवत (जि. परभणी)

हरिकिशन मंत्री जिनिंग फॅक्टरी.
 जयकिशन वांगड जिनिंग फॅक्टरी.
 नारायणदास चुनीलाल जिनिंग अँड
 प्रेसिंग फॅक्टरी.
 नेनदास जिनिंग फॅक्टरी.
 त्र्यंबक अँड गोपाल जिनिंग फॅक्टरी.

गंमाखेड (जि. परभणी)

कृष्णा जिनिंग फॅक्टरी.

लक्ष्मण आवाजी रुद्रवार जिनिंग
फॅक्टरी.
स्टार प्रेसिंग फॅक्टरी

परतूर (जि. परभणी)

कासीम फकिर महंमद जिनिंग फॅक्टरी.
पदमसी मूलजी जिनिंग अँड प्रेसिंग
फॅक्टरी.
सोनेकवार दगडूलाल जिनिंग
फॅक्टरी.

बोरी (जि. परभणी)

लक्ष्मी जिनिंग फॅक्टरी.

कल्लूर (जि. परभणी)

शरणप्पा जिनिंग फॅक्टरी.

नांदेड (जि. नांदेड)

बेझनजी वैरामजी जिनिंग अँड प्रेसिंग
फॅक्टरी.
धनराज जिनिंग अँड प्रेसिंग फॅक्टरी.
गामुडीया फॅक्टरी लि.
नरसोजी वाडिया जिनिंग अँड प्रेसिंग
फॅक्टरी.
उस्मानिया जिनिंग फॅक्टरी.

उमरी (जि. नांदेड)

विमोदीराम बालचंद जिनिंग अँड
प्रेसिंग फॅक्टरी.
विरभानगीरजी विशेषगीरजी जिनिंग
अँड प्रेसिंग फॅक्टरी.

एंप्रेस मिल.
राजा जिनिंग अँड प्रेसिंग फॅक्टरी
उमरी जिनिंग अँड प्रेसिंग फॅक्टरी.

भैसा (जि. नांदेड)

भैसा जिनिंग अँड प्रेसिंग फॅक्टरी.
स्वदेशी मिल्स जिनिंग फॅक्टरी.

एलेगांव (जि. नांदेड)

एलेगांव जिनिंग फॅक्टरी.

लोहा (जि. नांदेड)

गोविंद बालाराम जिनिंग फॅक्टरी.
श्रीराम जयवंत जिनिंग फॅक्टरी.

मुदखेड (जि. नांदेड)

लक्ष्मी नारायण जिनिंग अँड प्रेसिंग
फॅक्टरी.
मुदखेड जिनिंग अँड प्रेसिंग फॅक्टरी.

करखेळी (जि. नांदेड)

मुस्त्यायाल आर्. गोविंद जिनिंग
फॅक्टरी.

धर्माबाद (जि. नांदेड)

न्यू कॉटन जिनिंग अँड प्रेसिंग फॅक्टरी.

पिपरी (जि. नांदेड)

पिपरी जिनिंग फॅक्टरी.

पलसी (जि. नांदेड)

पलसी जिनिंग फॅक्टरी.

हिमायतनगर (जि. नांदेड)

रायराव नागोराव पटेल जिनिंग फॅक्टरी.

बीड (जि. बीड)

गणेश जिनिंग फॅक्टरी.

कृष्णा बद्रीनाथ जिनिंग फॅक्टरी.

महावीर जिनिंग फॅक्टरी.

रतन जिनिंग अँड प्रेसिंग फॅक्टरी.

परली (जि. बीड)

जगमित्र जिनिंग फॅक्टरी.

तुळशीराम वापूजी जिनिंग फॅक्टरी.

वैजनाथ जिनिंग फॅक्टरी.

लातूर (जि. उस्मानाबाद)

हरिभान लक्ष्मणराव जिनिंग फॅक्टरी.

कृष्णा जिनिंग फॅक्टरी.

लक्ष्मी जिनिंग फॅक्टरी.

राजा एन्. धनराजगीरजी जिनिंग अँड प्रेसिंग फॅक्टरी.

सोलापूर मिल्स कंपनी.

Telegram :-

“ *Delight* ” Aurangabad.

“ *Newcom* ” Bombay.

Telephone :-

Aurangabad 60

Bombay 261778

**THE DECCAN
FLOUR MILLS LTD.
AURANGABAD**

Manufacturers of Wheat Products like Super-fine Self Raising Maida, Special Sooji, Sooji, Rava, Atta and Wholmeal Atta.

Managing Agents :-

Rajan and Company.

Registered office :-

Paithan Road, Aurangabad

Bombay Office :- General Assurance Building

Dr. Dadabhoy Naoroji Road, Fort, Bombay - 1.

मराठवाड्यांतील कापड व्यापारी

औरंगाबाद

- श्री. देवचंदसा दुलीचंदसा जैन
 ,, प्रकाशचंद्र सुगनमल संचेती
 ,, किसनलाल चांदमल संचेती
 ,, वरीयालसिंग श्यामसिंग
 ,, शंकर महादेव
 ,, भगवानदास मुळचंद
 मे. गणपत क्लॉथ स्टोअर
 श्री. सुजनचंद हरनामदास
 ,, बिहारीलाल मोतीलाल
 ,, कनीयालाल लखमीचंद
 मे. वन्सीलाल ब्रदर्स
 श्री. सैयदलाल महमदअली सौदागर
 ,, तुळशीदास पुरुषोत्तम
 मे. कमला क्लॉथ स्टोअर
 श्री. अजीतसिंग दयालसिंग
 ,, नित्यानंद एकनाथ सुगंधी

जालना (जि. औरंगाबाद)

- श्री. मुलचंद भगवान
 ,, रामकिसन तेलुराम
 ,, चंदनमल चंपालाल
 मे. लक्ष्मीनारायण अॅन्ड कंपनी
 श्री. सत्यनारायण श्रीनिवास
 ,, माधवराव नस्सय्या बभ्राळ
 ,, पन्नालाल भेरूलाल लुणीया
 ,, कुंदनमल शंकरलाल गीलडा
 ,, हरदेव गुलाबचंद
 ,, रामभाऊ किसनभाऊ बीगीवार

- मे. वन्सीधर क्लॉथ स्टोअर्स
 श्री. अेस्. अेम. मोटकर
 ,, रामकिसन बद्रोनारायण
 ,, हाजी यूसूफ वली मोहंमद सांथा
 ,, मुळचंद शीवदास
 ,, रामदयाळ शंकरलाल
 ,, सरदारमल शांतीलाल
 ,, किमजमल होतचंद
 ,, देवीदीनामल बांदूमल
 ,, गुरुदासमल जगनदास
 ,, ख्यालदास मुरारीलाल
 ,, मोहनलाल नंदलाल
 ,, श्रीराम गुलाबचंद
 ,, रामकिसन भागीरथ
 मे. पुटेल क्लॉथ स्टोअर्स
 श्री. रहेमनदास मोररदास
 मे. श्रीकृष्ण क्लॉथ स्टोअर्स
 श्री. गोकुळचंद सखाराम
 ,, ओमप्रकाश ताराचंद
 ,, लक्ष्मीदास चांदूमल
 मे. अंबिका क्लॉथ स्टोअर्स
 श्री. टिकमदास छांगामल
 ,, टिनुमल गुरुमुखदास
 ,, शिवलाल वन्सिलाल
 ,, मधव नरसया करनाळ
 ,, पेसुमल हिरानंद
 मे. तुळशीदास अॅन्ड सन्स
 ,, मोहनदास अॅन्ड ब्रदर्स
 श्री. ओमप्रकाश मगनमल
 ,, छगनराव मुक्ताराव
 ,, रंगलाल नेभीचंद

- „ केशवराव मर्तंडराव
 „ भंवरलाल माणकचंद
 „ मनोहरलाल सोब्रास
 मे. अग्रवाल क्लॉथ स्टोअर
 श्री. मारुती धोंडीराव
 मे. भगवान क्लॉथ स्टोअर
 „ किसनचंद सामलदास
 श्री. संकप्पा विरप्पा कंठी

पैठण (जि. औरंगाबाद)

- श्री. विश्वनाथ नारायण खुसतूणे
 „ मोहंमदसाहेब नन्हेमिया
 „ नामदेव धोंडीराम भावसार

लासूर (जि. औरंगाबाद)

- श्री. सोहनराज मोहनराज
 „ मिश्रीलाल राधाकिसन
 „ बन्सीलाल पन्नालाल
 „ उत्तमचंद कचरदास
 „ मिश्रीलाल झुंबरलाल
 „ मानकचंद भागचंद
 „ जगतमल मंगळदास
 „ जलीलभाभी कपडेवाला

कसाबखेडा (जि. औरंगाबाद)

- श्री. निझामुद्दीन हिलालूद्दीन

परभणी (जि. परभणी)

- श्री. चोथमल चिडक
 „ विष्णूकुमार विजयकुमार जैन
 मे. हाजबीलाल कासम अँड कं.

- श्री. इस्माईल शाह अहमद
 „ रामप्रसाद बन्सीप्रसाद
 „ किसनराव नानाराव वटमवार
 „ अशोक मुरलीधर वटमवार

वसमतनगर (जि. परभणी)

- श्री. बाळाराम संतराम अग्रवाल
 „ राजाराम नागोबा अळसटवार
 „ गंगाधर नारायण नाकोड
 „ विठ्ठलदास बंकटदास
 „ श्रीधर गंगाधर कारले
 „ सखारामपोतू सालालपोतू
 „ पांडुरंग एलप्पा राकेवार
 „ दत्तात्रय गोपीनाथ यसारे
 „ महूरसा बाळूसा पवार
 „ अबूबकर अ. सत्तार
 „ हबीब हाजी लतीफ
 „ हाजी करीम सुलेमान
 „ पुंडलीक नरहरा सर्वदेसाळी
 „ गंगाधर पुंडलीकसा लालपोतू
 „ अबदूल सकूर हाजी हासम
 „ खेळूसा राजेश्वरसा वैद्य
 „ राम अंबदास सर्वदेसाळी
 „ जनार्दन विठ्ठलसा लालपोतू
 „ मोतीलाला बंकटलाल अग्रवाल
 „ विश्वनाथ भाऊ वैजवाडे
 „ अल्ली अहमद हाजी अहमद
 „ देविदास माधवसा लालपोतू
 „ नरसूसा लिंगूसा नाकोड
 „ प्रभाकर विश्वनाथ वैजवाडे
 „ जानकीराम गंगाराम राकेवार
 „ विश्वनाथ संतोबा चींतेवार

मानवत (जि. परभणी)

- श्री. उत्तम बाळाजी वारटक्के
 ,, रामभाऊ मुकुंदराव हिवार
 ,, लछीराम रामेश्वर
 ,, बन्सीलाल रामकवर
 ,, गोपाळ गोविंद
 ,, रामदयाळ मुरलीधर
 ,, गणेशलाल नंदलाल
 ,, लक्ष्मण ग्यानोवा ढंढेरे
 ,, जगन्नाथ गुलाबचंद
 ,, सुरजववस मांगीलाल
 ,, बापू भानुदास गुंडा
 ,, वासुदेव विठ्ठल कतरुवार
 श्री. जोरावरमल श्रीकीसन
 ,, रामकीसन रामबकर
 ,, रामकृष्ण पंढरीनाथ
 ,, आसानंद बेगराज
 ,, कचरुलाल जयकुमार
 ,, रामकिसन रामजीवन
 ,, राम नागोबा जवादे
 ,, विलास गणपत रुद्रवार
 ,, केशव रघुपती भरड
 ,, गितासा वापूसा निळकंठ
 ,, नारायण दगडू
 ,, निवृत्ति प्रल्हाद कतरुवार
 ,, राजाराम बापू कळुंचवार

सेलू (जि. परभणी)

- श्री. भगवान् पुंजाजी बोरुड
 ,, बापूराव खेमाणी चव्हाण
 ,, इश्वरदास दत्तात्रय

गंगाखेड (जि. परभणी)

- श्री. माधव भीमराज गुंडाळे
 ,, गंगाबिरुन सुरजमल
 ,, सीताराम मदनलाल

पूर्णा (जि. परभणी)

- मे. शरदचंद्र आणि कंपनी
 श्री. देविदास बाबाराव संघवी
 ,, शिवलिंग आप्पा सोनप्पा
 ,, नागोबा बापू रुद्रवार
 ,, अंबादास सखाराम लालपोतू

हिंगोली (जि. परभणी)

- श्री. सीतलाजी बाळाजी दोडल
 ,, सतेशचंद्र रेणुकादास दोडल
 ,, हरीश्चंद्र रुखोवा जैन

बीड (जि. बीड)

- श्री. नारायण रामभाऊ पतंगे
 ,, प्रेमराज भगवानदास आबड
 ,, गंगाराम आडाप्पा सखदे
 ,, रामकिसन शिवराम निर्मळ
 ,, हिरालाल लालजी ठक्कर
 मे. बोरा क्लॉथ स्टोअर्स
 श्री. रामकिसन रंगनाथ बेदरकर
 ,, अडप्पा बाबाजी सरवदे
 ,, वस्तीलाल मदनलाल गिरडा
 ,, भीमराव पांडुरंग सरवदे
 मे. गजानंद स्टोअर्स
 श्री. खुशालचंद्र हजारीमल

- श्री. राधाकिसन गणूदास राठोड
 मे. बार्शीकर क्लॉथ स्टोअर्स
 श्री. नामदेव दशरथ परळकर
 „ शंकप्पा वीरप्पा कंठी
 „ आबाजी अडप्पा सरवदे
 „ जवाहरलाल मोतीलाल
 „ मेघराज हनुमानप्रसाद
 „ हिराचंद रायचंद पगारे
 „ बाबुराव पाटील वरचौरे
 „ वसंत वन्सी लोळगे
 „ पिराजी लहमअप्पा मेहतर
 „ शंकरराव मुसळे
 „ जिंदूमल शामलाल
 „ माणकचंद बस्तीलाल जालनेकर
 „ मोतीलाल दगडचंद पगारीया
 „ दगडचंद जवाराम बोरा
 „ नामदेव एकनाथ कानगांवकर
 „ शंकर विराप्पा कंठी

घाटनांदूर (जि. बीड)

श्री. शंकर नाना शेटे

परळी वैजनाथ (जि. बीड)

- श्री. नागनाथ तात्या हळगं
 „ दौलतराव बापूराव चव्हाण
 „ मलीकार्जून सदाशीवअप्पा
 ओफळे
 „ मदनलाल मुरलीधर
 „ अंतोबा गंगाराम
 „ सुचालाल हिरालाल
 मे. ताराचंद अँड सन्स
 श्री. शंवरलाल सुवालाल

- श्री. आसानंद बेगराज
 „ पन्नालाल हिरालाल
 „ पुनमचंद बन्सीलाल

गेवराओ (जि. बीड)

- श्री. हाजी सय्यद अ. कादीर सैय्यद
 याकुबसाब
 „ विसनचंद ग्यानचंद

मोमिनाबाद (जि. बीड)

- श्री. रंगनाथ बळीराम
 „ दासुमल मुळचंद
 „ ओंकार गणपत बुरांडे
 „ वरूण धोंडीबा
 „ भगवानदास दयाळदास
 मे. अरुण क्लॉथ स्टोअर्स

माजलगांव (जि. बीड)

श्री. मुरलीधर गंगाधर

बोधन

श्री. महंमद अबदुल रहीमान

कुरली

श्री. बळवंत कृष्णाशेट

कोटगीर

श्री. उपलप शामय्या कंचलवार

शालीवाडी

श्री. प्रल्हाद एकनाथशेट

सोनपेठ

श्री. सिताराम चुनीलाल
 ,, संतोबा किसन लांडे

अवराद

श्री. व्यंकोबा डोईजोडे व नारायण
 माडवदकर

चिखळी

श्री. नारायण भोमाजी

अंजन

श्री. अ. अजीज शेख हबीब

शेंदूरवाडी

श्री. मारोतराव रंगनाथ कटारे
 ,, सावळीराम यादव पाटील

जवराला

श्री. संतोबा विश्वनाथ

आदीलाबाद

श्री. देवन्ना लिंगन्ना

आरयूर

श्री. वैद्यराजेश्वर लिंगोजी

आखाडा-बाळापूर

श्री. बाळाजी रामकृष्ण कन्नावार
 ,, ब्रिजलाल बाळाराम

लव्हेगांव

श्री. इन्नाहीमभाई फरीदभाई

नागापूर

श्री. प्रभाकर धोंडीबा अपा

पारनांदूर

श्री. दगडू लक्ष्मण

नांदेड (जि. नांदेड)

श्री. व्यंकोबा कृष्णाजी हसनपल्ली
 ,, प्रभाकर माधव गादेवार
 ,, नारायण व्यंकोबा भायेकर
 ,, व्यंकट नागोबा अळसटवार
 ,, व्यंकटेश किसन गादेवार
 ,, विठ्ठल दावजी राकेवार
 ,, बाळाजी कृष्णाजी नोभूळवार
 ,, दत्तात्रय विश्वनाथ हुर्णे
 ,, कृष्णाजी लक्ष्मण हसनपल्ली
 ,, दत्तात्रय पुंजाप्पा आयीळकंठवार
 ,, श्रीराम हरीभाऊ गंजेवार
 ,, गंगाधर व्यंकटी गुंडावार
 ,, बाळाजी धोंडू चाळीकवार
 ,, जगन्नाथ सुर्यकांत शेंबोळी
 ,, रामकृष्ण मारोती गुंडावार
 ,, गोविंद धर्माजी
 ,, शंकरप्पा नरसाप्पा कटारे
 ,, गोपाळ देविदास राव
 ,, भाऊराव व्यंकटराव पाटील
 ,, रामभाऊ बाळाजी भायेकर
 ,, गंगोधर आणि गणपतराव पांडे
 ,, ग्यानोबा वटमवार रामचंद्र
 पाडेकर
 ,, रामचंद्र नारायण बुलबुले
 ,, लक्ष्मण राजाराम येथूल
 ,, जस्सू राजेश्वर नारायण आरभूर

- „ एस्. एस्. रामळू गंगाराम
 „ मुरलीधर कन्नावार बाळाजी
 बंडेवार
 „ प्रल्हाद पंढरीनाथ पत्तेवार
 „ त्र्यंबक गोविंद कवटेकवार
 „ सखाहरी नारायण पत्तेवार
 मे. एस्. एस्. गंगाराम अँड ब्रदर्स
 श्री. काशीनाथ बाळाजी नोभूलवार
 „ शिवानंददासरवार शंकर
 अलकटवार
 „ एस्. एस्. पेंढोजी गंगाराय
 „ दिगंबर नागोबा संगमवार
 „ प्रेमनाथ नारायण सातपुते
 „ उमाकांत प्रकाश मामीडवार
 „ सीदिक तारमहमद
 „ महंमदअल्ली म. इस्माईल
 „ अ. कवी मो. इब्राहीम

देगलूर (जि. नांदेड)

- श्री. राजाराम दशरथ पेंडकर
 „ गंगाधर सुर्यकांत नारलावार
 „ नरसीमल रामण्णा राऊळवार
 „ गुंडाजी परभाजी महेंद्रकर
 „ विठ्ठल नागनाथ मुनमीळवार
 „ काशीराम मारोती रेखावार
 „ रामण्णा नारायण चीदरवार
 „ गंगाराम गुंडाप्पा कदरेकर
 „ लालन्ना मक्काजी अमृतवार
 „ रुखमाजी नससिंह कावरे
 „ पीराजी रामन्ना जीड्डीवार
 „ बळीराम दमया चीदरवार
 „ रामकृष्ण गोविंद अमृतवार
 „ विठ्ठल भीम कोटगिरे
 „ माहती नागन्ना मुखेडकर

किनवट (जि. नांदेड)

- श्री. विठ्ठलशंकर शामय्या कंचलवार
 „ गणपती विरय्या वटमवार
 मे. वामनराव नानजी अँड ब्रदर्स
 श्री. उद्धव नारायणसेठ
 „ व्यंकट गंगारामसेठ

भोकर (जि. नांदेड)

- श्री. मुरलीधर विठ्ठल चिंतावार

पोतंगल (जि. नांदेड)

- श्री. वच्चू लक्ष्मण गंगाराम
 „ एस्. रंगय्या

नायगांव (जि. नांदेड)

- श्री. माधवराव नागूराव पाटील

तामसा (जि. नांदेड)

- श्री. विजयकुमार कोंडाबा लापवेट

हिमायतनगर (जि. नांदेड)

- श्री. किसनरामळू मत्सावार
 „ अबदुल रजाक हाजी लतीफ

धर्माबाद (जि. नांदेड)

- श्री. गुजराती छातरप्पा रुखमाजी
 „ गुजराती रुखमाजी छातरप्पा
 मे. शंकर रामजी आणि कंपनी
 श्री. सुरेशचंद्र पुरुषोत्तम
 „ नारायण थुंयन्ना चक्करवार
 मे. सूर्यकांत रमाकांत क्लॉथ स्टोअर्स

उमरी (जि. नांदेड)

श्री. रायकिसन रामदेव

मुखेड (जि. नांदेड)

श्री. गणपत राजाराम वावधाने
 ,, किसन लक्ष्मण शेट्
 ,, भारत गणपती वावधाने
 ,, नारायण सदाशीव कोटगीरे

हदगांव (जि. नांदेड)

श्री. अ. हकीम रमजान

लातूर (जि. उस्मानाबाद)

श्री. तुळशीराम हरसुखदास
 ,, भीमाशंकर
 ,, श्रीराम रामनिवास आसोपा
 ,, देविदास चापसी
 ,, गंगाबीसन श्रीराम आसोपा
 मे. खटोड अँड कंपनी
 ,, बाबू नारायण तेरकर
 ,, दिगंबर दत्तात्रय हंचारे
 ,, खेडकर व त्र्यंबकराव माळवदकर
 ,, भीमाशंकर वैजनाथ
 ,, धोंडू नारायणराव ढगे
 ,, वसंत वंडोवा
 ,, रेवण सिद्धप्पा रिद्रमप्पा
 ,, बालकिसन गोपीकिसन
 ,, नंदलाल रामगोपाळ
 ,, बद्रीनारायण गोवर्धनदास
 ,, मोहनलाल वंसीलाल
 ,, बद्रीनारायण जी. कासट

श्री. हिरालाल ताराचंद
 मे. गिता क्लॉथ स्टोअर्स
 श्री. सुभाष मधुकर निरगुडे
 मे. श्रीकृष्ण बाबूराव
 ,, शिवअप्पा ग्यानअप्पा
 ,, भिमाशंकर नारायण
 ,, कनीराम लालचंद
 मे. प्रताप स्टोअर्स
 श्री. प्रकाशचंद्र शेखर पाठक
 मे. श्रीकृष्ण क्लॉथ स्टोअर्स

नीलंगा (जि. उस्मानाबाद)

श्री. गुरुनाथ ज्ञानोबा हीरास
 ,, प्रभाकर रामकिसन हीरास
 ,, दशरथ प्रेमनाथ पाटील

उदगीर (जि. उस्मानाबाद)

श्री. अर्जून उद्धव
 ,, बाळाजीअप्पा मुकावाल
 ,, नारायण विठ्ठल कोटूळवाल
 ,, रामचंद्र मनोहर कोटूळवाल
 ,, नागनाथ तुकाराम कोटूळवाल
 ,, रामकृष्ण विठोबा मंळगे
 ,, रामचंद्र शंकर मुकावाल
 ,, माधव नागनाथ
 ,, हिरामण कृष्णाजी
 ,, भिमाशंकर नारायण
 ,, ग्यानोबा दत्तात्रय
 ,, धोंडीबा व्यंकोबा
 ,, गोविंदराम तुकाराम
 ,, काशीनाथ हरीबा मुका

मर्चेट असोसिएशनची यादी

मराठवाड्यांतील किराणा, भुसार व आडत व्यापारी.

जालना

श्री. पेस्तनजी मेहरबानजी
" जयचंदलाल किशोरीलाल
" लच्छीराम रोशनलाल
" रामनारायण दगडूलाल
" गंगासहाय कुंदनलाल
" कजोडीमल रतनलाल
" शामपाल जुगलकिशोर
" फतेचंद्र रामचंद्र
" रामधन गुलाबचंद
" कचरूलाल कन्हयालाल
" रामधन लक्ष्मीनारायण
" रामचंद्र तुकाराम
" छोटालाल वेणीचंद
" हरगोपाळ मोहनलाल
" दत्तलाल नंदलाल
" गंगाबिशन भिकुलाल
" चुनीलाल जोरावरमल
" आसाराम वद्रीनारायण
" रामकिशन रामविलास
" कनीराम दगडुराम
" भुरमल फुलचंद
" वालचंद सुवालाल
" गणपतसा वालुसा
" फुलचंद जवेरचंद
" हिरालाल मन्नालाल
" राधाकिशन लक्ष्मीनारायण
" लालचंद दगडुलाल
" रामधन सदासुख

श्री. हिमतलाल मणीलाल
" झुंवरलाल रामकिशन
" मूलचंद घमंडीराम
" रतनलाल उत्तमचंद
" गुमानीराम रामनाथ
" वालकिशन सत्यनारायण
" काळूराम मिश्रीलाल
" चंदनमल अमोलकचंद
" चुन्निलाल माणिकचंद
" वंडुलाल कन्हयालाल
" शिवलाल बन्सीलाल
" गुलाबचंद धनराज
" खुबचंद राधाकिशन
" हरकचंद अमोलकचंद
" अवतारमल मोहनलाल
" ओंकारदास रामकिशन
" धनराज पन्नालाल
" मोहनलाल मोतीलाल
" चंदुलाल कांतीलाल
" गोपीकिशन मोतीलाल
" मोतीलाल श्रीकिशन
मे. जाफरअली कंपनी
श्री. जेठमल मोहनलाल
" सोजपार मनशी
" मगनलाल किसनलाल
" भोलाराम मोहनलाल
" घिसूलाल जाजू
" वशराम आवरजी
" रामप्रताप रामदेव
" चुन्निलाल हरकचंद

श्री. सेवाराम प्रभुदास
 ,, चंदनमल चंपालाल
 ,, हाजी यूसुफ हाजी वली मोहंमद
 ,, मांगीलाल गोऊलाल
 ,, मोहतलाल वन्सीलाल
 ,, अमृतलाल प्रभुलाल
 ,, मेघराज जगन्नाथ
 ,, वीरजी पीतांबरदास
 ,, रामलाल हुकुमचंद
 ,, अजोडीमल भैरूलाल
 ,, दयाराम राधाकिशन
 ,, भिकाजी मैनाजी
 ,, भजनीराम शिवनारायण
 ,, आसाराम दगडूजी
 ,, बिहारीलाल भकड
 ,, लक्ष्मीचंद केवळचंद
 ,, हुकुमचंद वन्सीलाल
 ,, मूलचंद भगवानदास.
 ,, हाजी दादा हाजी मुसा.
 ,, अब्दुल गनी वली मोहंमद.
 ,, महादुलाल भैरूलाल.
 ,, श्रीराम दगडूलाल.
 ,, कजोडीमल सीताराम.
 ,, सावळाराम मुरलीधर.
 ,, बिसेलरलाल मुंदडा.
 ,, पुखराज केसरीमल.
 ,, ताराचंद सोमनाथ.
 ,, रिखबचंद विजयकुमार.
 ,, बिशनलाल शंकरलाल.
 मे. पद्मसी मुळजी आणि कंपनी.
 श्री. गौरीशंकर नथमल.
 ,, शिवपाल चुन्निलाल.
 ,, पुसाराम त्र्यंबकदास.

श्री. चुन्निलाल गिरधारीलाल.
 ,, अेस्. अेम्. मिटकर.
 ,, माणिकराव प्रभाकर अनवीकर.
 ,, पन्नालाल किशनलाल.
 ,, केवलराम हजारीमल.
 ,, रामप्रसाद विठुलदास.
 ,, देवीलाल गोपीकिशन.
 ,, मांगीलाल कचरूलाल.
 ,, फुलचंद अनराज.
 ,, लक्ष्मीनारायण पुसाराम.
 ,, भिकुलाल रामचंद्र.
 ,, रामबिलास श्रीनिवास.
 ,, चुन्निलाल श्रीकिशन.
 ,, सीताराम रामेश्वरदास.
 मे. रामप्रसाद रामपाल आणि कंपनी.
 श्री. अिंद्रप्रकाश वेदप्रकाश.
 ,, बालाजी विठोवा.
 ,, गंगासहाय दुर्गाप्रसाद.
 ,, दीपचंद धांवुराम.
 ,, लक्ष्मीनारायण नारायणदास.
 ,, रामबिलास सत्यप्रकाश.
 ,, जयप्रकाश विजयकुमार.

पैठण

श्री. आनंदराम वन्सीलाल मुंदडा.
 ,, जगन्नाथ बद्रीनारायण बजाज.
 ,, रामसिंग छगनसिंग परदेशी.
 ,, जोहारसिंग वृंदावनसिंग परदेशी.
 ,, अन्तुसिंग अेकनाथसिंग परदेशी.
 ,, आत्मारामसिंग दयोराम परदेशी.
 ,, हुकुमचंद दशरथलाल मुंदडा.
 ,, फुलचंद रुपचंद देसरडा.

धर्माबाद

- श्री. गोवर्धनलाल गोकुळदास शाहा.
 „ जयनारायण हिरालालजी.
 „ चिंता राजमा पापैय्या.
 „ रामनाथ शिवनारायण.
 „ नरसैय्या बकैय्या येरावार.
 „ गुनशेटी शंकरय्याजी.
 „ लक्ष्मण लछमन्ना ठोटावार.
 „ मदन लालजी रांदड.
 „ मोतीलाल चुनिलाल.
 „ अेस्. अंजनय्या सायन्ना.
 „ दत्तात्रयल लक्ष्मण हेमडे.
 „ राजाराम जेठमल.
 मे. दोराबजी ब्रदर्स.
 श्री. चंदनमल तुळसीराम.
 „ जयनारायण मांगीलाल.
 „ जी. गंगाधर लक्ष्मीनारायण.
 „ श्रीकिशन रामवल्लभ.
 „ पुरुषोत्तम मथुरादास.
 „ गंगाराम पांडुरंग पाटील.
 „ नटवरलाल बाळूभाभी.
 „ कस्तुरचंद पुरणमल.
 „ कोंडा रामुवळू गंदे भोजना.
 „ अनंदरूप शिरपूरदास.
 „ रामचंद्र राधाकिशन.
 „ मुरलीधरजी झंवर.
 „ माधवराव हणमंतराव.
 „ मदनलाल रामदेव.
 „ विठोबा अिरबा पटेल.
 „ विठ्ठल गंगाराम पटेल.
 „ भगवंत शिवराम देशमुख.
 „ गादे गंगय्या व्यंकय्या.
 „ अिरवंता शिवराम.

सेलू

- श्री. रामप्रसाद मुरलीधर.
 „ अमरचंद पुसाराम.
 मे. बशीर अँड कंपनी.
 श्री. नागोराव बाबूराव.
 „ नवलराम हरनारायण.
 „ भिकुलाल सत्यनारायण.
 „ मनोहर केशव.
 „ रघुनाथ देविदास.
 „ ताराचंद महावीरप्रसाद
 „ महावीरप्रसाद निर्मलकुमार.
 „ नथमल राजकुमार.
 „ विठूराम श्रीराम.
 „ शिवदयाळ दगडूलाल.
 „ मदनलाल मुरलीधर.
 „ मोतिलाल माणिकचंद.
 „ अुत्तमचंद मिलापचंद.
 „ ओंकारप्पा अिश्ररप्पा.
 „ रामजी कृष्णप्पा.
 „ आश्रया चत्रभज.
 मे. भारतकुमार आणि कंपनी.
 श्री. हरनारायण सामानी.
 „ मोतीलाल श्रीराम.
 „ मोहनलाल टेकचंद.
 मे. हरकचंद माणिकचंद आणि कं.
 श्री. रामकिसन नंदलाल.
 „ रामप्रसाद शिवप्रसाद.
 „ अमृतलाल प्रभुलाल.
 „ शेखराम अंबादास.
 „ रामलालजी बिहाणी.
 „ किशनलाल जेठलिया.
 „ मदनलाल सोमानी.
 „ रामबिलास बद्रीनारायण.

श्री. राधाकिसन रामेश्वरप्पा.

„ रामगोपालजी भाटी.

„ हरकिसन राघेशाम.

„ हाजी महंमद हाजी शेकूर.

„ हाजी करीम अस्माअिल जुनागड-
वाला.

„ श्रीपाल अश्वर.

„ रामकिसन रोशनलाल.

मे. रामदयाल आणि कंपनी.

श्री. बक्षीराम धनरूप.

„ विठ्ठलराव वापूराव.

„ दिगंबर लक्ष्मण.

„ मांगीलाल नेमचंद.

„ गुलावचंद रतनलाल.

„ दत्तात्रय काशिनाथ.

„ जगदीशप्रसाद शामसुंदर.

„ शामसुंदर राघेशाम.

मे. जाजू आणि कंपनी.

श्री. मंलाप्पा अश्वराप्पा.

„ सजनलाल भंडारी.

„ वी. महेंद्रकुमार.

„ बालकिसन महेंद्रकुमार.

मे. तेजपाल कानजी अँड सन्स.

श्री. रामगोपाल रामकिसन.

„ सुरजदास मोहनलाल.

„ वल्ली मोहंमद हाजी सत्तार.

„ सोनपाल भवनरलाल.

„ बाळाराम गुलावचंद.

„ बालमुकुंद नंदलाल.

„ दत्तात्रय वैजनाथ.

मे. पद्मजी मालजी आणि कंपनी.

श्री. पोकरमल धर्मप्रकाश.

„ आगाराम भाटी.

„ आशाराम पुसाराम.

बीड

श्री. मदनलाल जगदीश प्रसाद.

„ करलीग महादूराव मिठकरी.

„ गणेशलाल पांडुरंग.

„ वसंत विठ्ठल.

„ माणिकलाल मन्नालाल.

„ हिरालाल नंदलाल.

„ सुधाकर पांडुरंग.

„ विश्वनाथ महादू मिठकरी.

„ किसनलाल दगडूलाल.

„ द्वारकादास सुरजकुमार.

„ जयभगवान रामचंद.

„ रमेशलाल मारुतिलाल.

„ जयंतिलाल जयभगवान.

„ सुरेश बाळकृष्ण डांगे.

„ पिराजी काशिनाथ राअूत.

„ बन्सीलाल बावलाल ललवाणी-

„ फुलचंद भगवानदास.

„ तेजमल सुवालाल.

„ सैद अेकवाल सैद जाफर.

„ विठू अप्पा खर्डेकर.

„ संतराम दामूसिंग.

„ कानजी अर्जुन.

„ मखनलाल जयकिशन.

„ आसाराम वेनी माधवसिंग.

„ संचालाल ओम्प्रकाश.

„ प्रल्हाद पाटील वुवा

मे. लक्ष्मी किराणा स्टोअर्स.

„ सध्यद ब्रदर्स.

श्री. गणेशलाल मोतीलाल.

मे. जाधव किराणा स्टोअर्स.

„ संसार वस्तु भांडार.

तार : Ajintadely)

(टेलिफोन नं. २०४

मराठवाड्यांतील पहिलें व अल्पावधीत
लोकप्रिय झालेलें एकमेव दैनिक

‘ अ जिं ठा ’

— पैठण दरवाजा, औरंगाबाद. —

- मराठवाड्याच्या ग्रामीण भागांतील सविस्तर बातम्या, देश-परदेशांतील ताज्या घडामोडी, राजकीय, सामाजिक, सांस्कृतिक व आर्थिक घडामोडींची अद्यावत माहिती देणारी चटकदार सदरें.
- शिवाय देशांतील सर्व प्रमुख ठिकाणची आमच्या खास प्रतिनिधींकडून आलेली वैशिष्ट्यपूर्ण वार्तापत्रें.

: यांसाठी दैनिक ‘अजिंठा’च वाचा ! :

- पुरोगामी राष्ट्रवादी विचारसरणीचा पुरस्कार हें या दैनिकाचें एक प्रमुख आकर्षण आहे.
- मराठवाड्यांच्या ग्रामीण भागांसाठी जाहिरातीचें उत्कृष्ट माध्यम.

आ ज च वर्गणी दार व्हा.

(पानें डेमी साईज ४) — किरकोळ अंकास ७ नवे पैसे

वार्षिक वर्गणी :-

स्थानिक २१ रु. फक्त

परगांवीं २७ रु. २५ न. पै.

— मराठवाड्यांतील ब्लॉक्स-निर्मितीचें एकच एक केंद्र —

* आजिंठा प्रोसेस स्टुडिओ *

पैठण दरवाजा, औरंगाबाद.

मा फ क द रां त उ त्कृ ष्ट ब्लॉ क्स्.

सर्व प्रकारच्या लाईन व हाफटोन ब्लॉक्ससाठी —

लिहा अंगर भेटा —

अजिंठा प्रोसेस स्टुडिओ, पैठण दरवाजा, औरंगाबाद.

- श्री. समरतलाल रामनारायण.
 „ शंकरलाल रामनारायण.
 मे. भाव गव्हाण किराणा स्टोअर्स.
 „ विठ्ठल किराणा स्टोअर्स.

पाटोदा

- श्री. हिरालाल नारायणदास.
 „ दगडूलाल सूरजमल.
 „ मिस्त्रीलाल मोतीलाल.
 „ रामलाल सूरजमल.
 „ मोतीलाल चुनीलाल.

मजलेगांव

- श्री. किसनलाल नंदलाल मानधने.
 „ किसनलाल चुनीलाल मोगरेकर.
 „ भुत्तमराव भगवानराव आनंद--
 गांवकर.

गेवराओ

- श्री. आबाजी गोपीनाथ लाड.
 „ रामनाथ बंडूलाल.
 „ अदरचंद चुनीलाल.
 „ बाळाभाऊ आबाजी.
 „ शाहू वाणी.
 „ अ. रहमान बाबामिया.
 „ शेख महंमद चाअुस.

मोमिनाबाद

- श्री. छगनलाल बन्सीलाल.
 „ चंद्रकांत माणिक झरकर.
 „ सुगनमल मुथा.

- „ कस्तुरचंद मुथा.
 „ छोगमल हिरालाल.
 „ प्रभाकर विश्वनाथ झरकर.
 „ नरहर धोंडिवा भावणकर.
 „ किसन अप्पा पेडगांवकर.

केज

- श्री. आदिनाथ बळीराम.
 „ रामभाऊ सुखदेव वर्मा.
 „ गुलाबराव गुंड.
 „ प्रेमचंद दुर्गादास.
 „ बन्सीधर साहेबलाल.

धारुड (ता. केज)

- श्री. व्यंकटेश नारायण डुबे.
 „ त्र्यंबक भगवान डुबे.
 „ अेकनाथ वामन पिलाजी.
 „ वामन रामभाऊ छिद्रवाल.

चौसाळ (ता. बीड)

- श्री. बन्सीलाल पन्नालाल.
 „ शांतिलाल भगवानदास.
 „ लिबाजी धोंडिवा.
 „ चंदूलाल दगडूलाल.

पिपळनेर (ता. बीड)

- श्री. राजाराम जयराम तेली.
 „ शंकरलाल झुंबरलाल.
 „ बंद्रीनारायण मोहनलाल.
 „ गंगाराम नंदलाल.
 „ द्वारकादास रमेशलाल.
 „ आसाराम काशिनाथ.

पारगांव (ता. भूम, उस्मानाबाद)

श्री. राजमल अुत्तमचंद.
„ अुत्तमचंद कस्तूरचंद.
„ दिगंबर परिट.

वाशी (ता. भूम, उस्मानाबाद)

श्री. त्र्यंबक अेकनाथ होळकर.
„ अण्णासाहेब ज्ञानोबा धोबडे.
„ बाजीराव पाठक.

कळम (जि. उस्मानाबाद)

श्री. बिरदीचंद हरकचंद.
„ श्रीराम रामलाल.
„ चंद्रकांत धोंडोपंत.
„ बंकटलाल मिस्रीलाल.

येवला (ता. केज)

श्री. तुकाराम विश्वनाथ तेली.
„ बाबूराव सोनाजी मिटकरे.

अिडा (ता. केज)

श्री. शिवाजी देवराव.

सांगवी (ता. केज)

श्री. रामराव विठ्ठलराव.

मसा (ता. केज)

श्री. संदिपान माधवराव.
„ नामदेव देशमुख.

टोलीया ब्रदर्स

पेपर मर्चेंट्स

९८ धनजी स्ट्रीट, मुंबई नं. ३.

स्टॉकिस्ट्स : टिटाघर पेपर मिल्स आणि
बेलापूर पेपर मिल्स लि.

तसेंच

सर्व प्रकारच्या देशी व परदेशी कागदांचे विक्रेते.

नांदूर (ता. केज)

- श्री. अप्पा तात्या नवले.
 „ कोंडीभाऊ व्यंकप्पा झाडबुके.
 „ कोंडिवा महादेव सगरे.
 „ मनमत रामलिंग अंधळकर.
 „ दिगंबर सहादू पोफळे.
 „ नंदलाल प्रेमचंद.
 „ रतनचंद दयाराम.

शिरूड (ता. केज)

श्री. खंडपा ग्यानपा.

नाभिली (ता. केज)

श्री. भुजंगराव तात्यावा.

अेळम (ता. बीड)

- श्री. सदाशिव गुरुलिंग.
 „ जक्करखाँ बहादूरखाँ.
 „ शेख अहमद.

नेकनूर (ता. बीड.)

- श्री शिवलिंग आबाजी वरे.
 „ भगवान काशिनाथ कलवाणकर.
 „ खाजा मअीनुद्दीन करानसाहेब.
 „ खाजा मोहिद्दीन.

लिबागणेश

- श्री. कचरूमल गौतमचंद.
 „ गौतमचंद भगवानदास.
 „ रामचंद्र रंगनाथ.

लातूर

- श्री. शिवनारायण लक्ष्मीनारायण
 अग्रवाल.
 „ सुत्रपा बाळापा अिडे.
 „ किशोरीलाल बावलाल.
 „ बाबा हरि कोटलवार.
 „ नागप्पा ग्यानाप्पा विडवे.
 „ माणिक गंगाधर गुजलवार.
 „ शंकर रामचंद्र मुक्कावार.
 मे. मुक्कावार किराणा स्टोअर्स.
 श्री. नारायण गणोबा कोटलवार.
 मे. चापसी धर्मसी कटलरी डेपो.
 श्री. आबदूल सकूर आबदुला.
 „ अेच्. अेन् कामदार.
 „ मदनलाल विष्णुदास वियाणी.
 „ बाबूराव बाळाराम तेली.
 „ विजयकुमार फुलचंद.
 „ सोनीचंद मन्मथपा कपतुरे
 „ रामचंद्र अप्पाजी अंकलवार.
 „ माणिक हरिपंत आयचा.
 „ रामलिंग सिधवा स्वामी.
 „ वैजनाथ विश्वनाथ व प्रल्हाद
 रामभाऊ.
 „ मल्लीकार्जून सिद्रामप्पा औरादे.
 „ काशिनाथ शंकरप्पा भुसनीकर.
 „ दिगंबर कुशोबा कोटलवार.
 „ लखीराम नेकीराम.
 „ दिगंबर विठोबा पंपटवार.
 „ जगन्नाथ गुरुबसवप्पा चौडा.
 „ लिंगाप्पा बाळाप्पा अिडे.
 „ वसंत राजाराम पाटील.
 „ सीताराम अिद्राज.

श्री. सावजी नेकीराम
 ,, रामनारायण रामचंद्र पाराशर.
 ,, ग्यानीराम गुगनराम.
 ,, चन्नाप्पा शंकरप्पा रावटे.
 ,, मीरसिंग त्रिजलाल.
 ,, संग्रामप्पा बावणप्पा जवरोटे.
 ,, बसवण भद्राप्पा नागराळे.
 ,, बावूराव दिलीपकुमार मुळे.
 ,, खंडेराव गोपाळराव शिंदे.
 ,, शंकर मुकुंद वादाडे.
 ,, अर्जुन सीताराम सोनवणे.
 ,, सांव माधवराव पाटील.
 ,, काशिनाथ विश्वनाथ लहोटे.
 ,, देविदास लक्ष्मीकांत देशपांडे.

श्री. वंकटलाल नारायणदास भुतडा.
 ,, गुरुसिद्ध महादेवप्पा कोरे.
 ,, निळकंठ प्रभुप्पा ठोंगळे.
 मे. लगदीर अँड. ब्रदर्स
 श्री. बावुराव लक्ष्मण आपचुंदेकर.
 ,, अुमाकांत बावूराव लहोटे.
 ,, मल्लिकार्जून बसवणापा मैदगीकर
 ,, जयराम भाभी करमणभाभी.
 ,, हरकचंद रघुनाथदास.
 ,, केशवराम रामस्वरूप.
 ,, बनारसीदास श्रीप्रकाश.
 ,, सादुराम दुलीचंद.
 ,, रामभगत जोगराज.
 ,, विठ्ठल रामराव रेड्डी.

REPUBLIC

—: The Cable with Top Priority :—

Quality—Economy—Reliability—Performance—Efficiency

C. T. S., V. I. R. WATER PROOF

(Tested According to I. S. Specifications)

Manufacturers :— Marathwada Industries (Pte.) Ltd.

(Ajanta Publicity)

Paithan Road, AURANGABAD.

DECCAN SILK FACTORY

Sabzi Mandi (Near Paithon Darwaza) AURANGABAD.

—: Always Insist On :—

—: DECCAN SILK SAREES :—

Stockists :— Valimohamed, Juma-Chowk, AURANGABAD

(Ajanta Publicity)

- „ पंढरीनाथ नरहरी नागमोडे.
- „ सत्य नारायण देवीचंद.
- „ रामकुंवर विलमचंद.
- „ भानुदास भीमराव अुगीले.

लासूर (स्टेशन)

- श्री. चांदलजी चंपालालजी मुथा.
- „ खेमचंदजी मुथा.
- „ जवरीलाल रमनलाल.
- „ मोतीलाल स्वरूपचंद.
- „ विश्वनाथ बंडुअप्पा.
- „ आर. आर. शर्मा.

- „ सुवालाल केशरचंद.
- „ तुळसीराम गटाणी.
- „ मानकचंद ओमप्रकाश शर्मा.
- „ बाबूलाल फुलचंद.
- „ नागनाथ बंडुअप्पा.

पैठण

- श्री. जगन्नाथ आनंदराम मुंदडा.
- „ वंदावनसिंग अुमरावसिंग.
- „ विठ्ठलराव माणिकराव.
- „ हरिदास पुरुषोत्तमदास वैद्य.



म रा ठ वा ड्यां तीं ल

र स्ते

मराठवाड्यांतील रस्ते

समृद्धी ही दळणवळणावर अवलंबून असते. जितकें दळणवळण अधिक तितका व्यापार अधिक; जितका व्यापार अधिक, तितकी समृद्धी अधिक. असें हें समृद्धीचें गणित आहे. दळणवळणामध्ये रस्ते हा प्रमुख घटक आहे. रस्त्यांची विपुलता व कार्य-क्षमता यांवर दळणवळणाचा वेग आधारलेला असतो.

रस्त्यांच्या अपुरेणामुळे मराठवाड्याचा व्यापार मार्गें पडला असें म्हणावयास हरकत नाही. निझामी राजवटीमधून मराठवाडा मोकळा झाल्यापासून मराठवाड्यां-तील व्यापाराचा विकास होऊं लागला आहे.

या प्रकरणामध्ये मराठवाड्यामध्ये जे रस्ते आहेत त्याची स्थूल कल्पना देत आहोंत. प्रत्येक रस्ता आणि त्या रस्त्यावरील प्रत्येक गांव यांची नोंद कालाभावीं करतां आली नाही. फक्त स्थूल रस्त्यांची माहिती एवढाच या प्रकरणाचा उद्देश.

औरंगाबाद ते अहमदनगर ८५॥ मैल.	४) चित्ते-पिंपळगांव. ५) अदूल. ६) राजापूर. ७) अंतरवार खिडी. ८) पाचोड. ९) डुणगांव. १०) वडीगोद्री. ११) महंकाल. १२) शहागड. १३) बाग-पिंपळगांव. १४) गेवराओी.	९) नाशिक. औरंगाबाद ते येवला. ७३ मैल. १) औरंगाबाद. २) शहागंज. ३) वैजापूर. ४) येवला.
औरंगाबाद ते औरंगाबाद ५९ मैल.	औरंगाबाद ते नाशिक. १४३ मैल. १) औरंगाबाद. २) शहागंज. ३) वैजापूर. ४) येवला. ५) मनमाड. ६) चांदवड. ७) पिंपळगांव. ८) ओझर.	औरंगाबाद-मालेगांव-धुळे. ११४ मैल. १) औरंगाबाद. २) लोणी. ३) नांदगांव. ४) निमगांव. ५) मालेगांव. ६) धुळे. गेवराओी ते नळदुर्ग १२२॥ मैल १) गेवराओी. २) बीड. ३) पाली.

- ४) चौसला.
- ५) दसला-पारगांव.
- ६) वाशी.
- ७) तेरखेड.
- ८) येरमळा.
- ९) अस्मानाबाद.
- १०) तुळजापूर.
- ११) नळदुर्ग.

जालना ते गेवराजी
४५ मैल.

- १) जालना.
- २) अिलवारी.
- ३) शहापूर.
- ४) महंकाल.
- ५) शहागध.
- ६) वाग-पिपळगांव.
- ७) गेवराजी.

लातूर ते सोलापूर.
९४ मैल.

- १) लातूर.
- २) मुरुड अकोळ.
- ३) बीरगांव.
- ४) मुरुड.
- ५) ढोकी.
- ६) येडशी.
- ७) सिंगोली.
- ८) अस्मानाबाद.
- ९) तुळजापूर.
- १०) मुलुंबरा.
- ११) अलहा.
- १२) हगलूर.
- १३) सोलापूर.

निझामाबाद ते वाशिम.
१५१ मैल.

- १) निझामाबाद.
- २) ओडपल्ली.

- ३) बोधन.
- ४) सिलोड.
- ५) विलोली.
- ६) लोहगांव.
- ७) कापशी.
- ८) मुजावर पेठ.
- ९) नांदेड.
- १०) अर्धापूर.
- ११) वालापूर.
- १२) डोंगरगांव.
- १३) कळमुरी.
- १४) हिंगोली.
- १५) कन्हैरगांव.
- १६) राजगांव.
- १७) वाशीम.

लातूर ते नांदेड
८० मैल.

- १) लातूर.
- २) महदाल.
- ३) गिरणी.
- ४) चापुली.
- ५) सिरूर ताजबंद.
- ६) अहमदपूर.
- ७) मालेगांव.
- ८) मालकुली.
- ९) लोहा.
- १०) सोंकीर.
- ११) अिष्टापुुरी.
- १२) वसरानी.
- १३) मुजावर पेठ.
- १४) नांदेड.

नांदेड ते कंडी
१३१ मैल.

- १) नांदेड.
- २) मुजावर पेठ.
- ३) कापशी.
- ४) नायगांव.

- ५) देगलूर.
- ६) मदनूर.
- ७) पैटलापूर.
- ८) कडपाल बझुर्ज
- ९) निझामपेठ.
- १०) शंकरम् पेठ.
- ११) मुसलापूर.
- १२) जोगी पेठ.
- १३) अंदोळ.
- १४) कडी.

औरंगाबाद ते वैजापूर
४८ मैल.

- १) औरंगाबाद.
- २) माळीवाडा.
- ३) फत्तिहाबाद.
- ४) जंभाल.
- ५) दुगांव.
- ६) गरज.
- ७) खंडाळा.
- ८) रोटेंगांव.
- ९) वैजापूर.

गंगापूर ते वैजापूर
२५ मैल.

- १) गंगापूर.
- २) हनुमंतगांव.
- ३) चिचडगांव.
- ४) जमरगांव.
- ५) वैजापूर.

औरंगाबाद-वेरुळ-दुगांव
३२ मैल.

- १) औरंगाबाद.
- २) मितमिता.
- ३) अबघावी.
- ४) काझीपुरा.
- ५) खुलदाबाद.

६) वेरूळ.

७) दुगांव.

वेरूळ ते चाळीसगांव
३९॥ मैल.

१) वेरूळ.

२) पलासवाडी.

३) खाजीपूर.

४) कन्नड.

५) भमारवाडी.

६) धर्मशाला.

७) चाळीसगांव.

औरंगाबाद-अजिंठा
ते जळगांव
१०२॥ मैल.

१) औरंगाबाद.

२) फुलंब्री.

३) पाथरी.

४) आळंद.

५) चिंचखेडे.

६) सिल्लोड.

७) अजंठा.

८) फर्दापूर.

९) पहर.

१०) पाळधी.

११) नेरी.

१२) जळगांव.

औरंगाबाद ते जालना
४२ मैल.

१) औरंगाबाद.

२) चिखलठाण.

३) करमड.

४) बधनपूर.

५) सोलगांव.

६) नागवाडी.

७) जालना.

जालना ते खामगांव
८६ मैल.

१) जालना.

२) वावरूळ.

३) देऊळगांव राजा.

४) देऊळगांव माही.

५) मीरा खुरुड.

६) चिखली.

७) उत्तरद.

८) अमरापूर.

९) अंदरी.

१०) महारखेड.

११) खामगांव.

परळी-वाशी-सोलापूर
११९ मैल.

१) परळी.

२) मोमीनाबाद.

३) कळंब.

४) अंदूरा.

५) मासा.

६) येरमळा.

७) कुसलाम.

८) वाशी.

९) पानगांव.

१०) मानगांव.

११) वैराग.

१२) शीलगांव.

१३) दारफळ.

१४) वडाळा.

१५) नानजी.

१६) करंब.

१७) वाळी.

१८) सोलापूर.

अहमदपूर ते जहिराबाद
९१ मैल.

१) अहमदपूर.

(रजुरा.)

२) सिरूर ताजबंद.

३) हाळी.

४) अुदगीर.

५) मोघा.

६) टोगरी.

७) कमालनगर.

८) दिगी.

९) होसमानदर.

१०) अुपाला.

११) हालवर्ग.

१२) खानापूर.

१३) नुमवाद.

१४) वीदर.

१५) मलकापूर.

१६) जहिराबाद.

चिखली ते वाशीम
७१ मैल.

१) चिखली.

२) लावाला.

३) नागझरी.

४) मेहेकर.

५) अनजानी.

६) डोनगांव.

७) पिंपरी.

८) किनवद.

९) धारपिंपरी.

१०) डोंगरकिनी.

११) मालेगांव.

१२) अमनी.

१३) शेवरगांव.

१४) वाशीम.

औरंगाबाद ते पैठण
३८ मैल.

१) औरंगाबाद.

२) विडकिन गांव.

३) पैठण.

औरंगाबाद ते कन्नड
४३ मैल.

- १) औरंगाबाद.
- २) वेरुळ.
- ३) बोरगाव.
- ४) शिवना नदी.
- ५) कन्नड.

औरंगाबाद ते जळगांव
९९ मैल.

- १) औरंगाबाद.
- २) फुलंब्री.
- ३) पाथरी.
- ४) सिल्लोड.
- ५) भोकरदन.
- ६) अजंठा.
- ७) फर्दापूर.
- ८) पहर.
- ९) जळगांव

बोरगांव ते गंगापूर
३२ मैल.

- १) बोरगांव.
- २) देवगांव.
- ३) लासूर.
- ४) गंगापूर.

औरंगाबाद ते वैजापूर
६४ मैल.

- १) औरंगाबाद.
- २) जळगांव.
- ३) सय्यदपूर.
- ४) कायगांव टोका.
- ५) गंगापूर.
- ६) वैजापूर.

औरंगाबाद ते उस्मानाबाद
१५९ मैल.

- १) औरंगाबाद.
- २) पाचोड.
- ३) डोणगांव.
- ४) वाडी गोद्री.
- ५) शहागड.
- ६) गेवराळी.
- ७) बीड.
- ८) चौसाळा.
- ९) कुंतलगिरी.
- १०) वासी.
- ११) येरमाळा.
- १२) पेडशी.
- १३) अस्मानाबाद.

बीड ते माजलगांव
५६ मैल.

- १) बीड.
- २) गेवराळी.
- ३) माजलगांव.

बीड ते जालना
६३ मैल.

- १) बीड.
- २) गेवराळी.
- ३) शहागड.
- ४) वडी गोद्री.
- ५) अंबड.
- ६) जालना.

बीड ते अहमदनगर
९६ मैल.

- १) बीड.
- २) पाटोदा.
- ३) सौताडा.
- ४) जामखेड.

- ५) अष्टी.
- ६) अहमदनगर.

बीड ते जामखेड
५९ मैल.

- १) बीड.
- २) डोमटी.
- ३) अमळनेळ.
- ४) सौताडा.
- ५) जामखेड.

बीड ते परळी
७६ मैल.

- १) बीड.
- २) मांजर सुंभा.
- ३) केज.
- ४) लोखंडी सावरगांव
- ५) मोमिनाबाद.
- ६) परळी.

औरंगाबाद ते शिर्डी
९४ मैल.

- १) औरंगाबाद.
- २) देवगांव.
- ३) शिवर.
- ४) नांदगांव
- ५) रोटेंगांव.
- ६) वैजापूर.
- ७) शिर्डी.

बीड ते बारशी
६९ मैल.

- १) बीड.
- २) चौसाळा.
- ३) कुंतलगिरी
- ४) वासी.
- ५) येरमाळा.
- ६) बारशी.

जालना ते सिल्लोड
४१ मैल.

- १) जालना
- २) भोकरदन.
- ३) सिल्लोड.

जालना ते देऊळगांव राजा
१७ मैल.

- १) जालना.
- २) वाघरूळ.
- ३) देऊळगांव राजा.

परभणी ते जितूर
२५ मैल.

- १) परभणी.
- २) झरी.
- ३) बोरी.
- ४) जितूर.

जितूर ते नांदेड
७५ मैल.

- १) जितूर.
- २) पूर्णा धरण.
- ३) औंढा.
- ४) चोंडी.
- ५) वसमत
- ६) अर्धापूर.
- ७) नांदेड.

जितूर ते हिंगोली
४१ मैल.

- १) जितूर.
- २) औंढा.
- ३) सुरेगांव.
- ४) हिवरा.
- ५) लिवाळा.
- ६) हिंगोली.

जितूर ते एलदरी
९ मैल.

- १) जितूर.
- २) एलदरी.

जितूर ते सेलू
३८ मैल.

- १) जितूर.
- २) चारठाणा.
- ३) देवगांव.
- ४) मंण.
- ५) देवगांव.
- ६) सेलू.

नांदेड ते गंगाखेड
४९ मैल.

- १) नांदेड.
- २) लोहा.
- ३) कंधार.
- ४) गंगाखेड.

नांदेड ते वाशीम
८६ मैल.

- १) नांदेड.
- २) अर्धापूर.
- ३) वारंगा.
- ४) बाळापूर.
- ५) कळमनुरी.
- ६) हिंगोली.
- ७) कन्हेरगांव.
- ८) वाशीम.

नांदेड ते हदगांव
४३ मैल.

- १) नांदेड.
- २) अर्धापूर.
- ३) वारंगा.
- ४) हदगांव.

नांदेड ते निझामसागर.
९१ मैल.

- १) नांदेड.
- २) नसी.
- ३) देगलूर.
- ४) विचकुंदा.
- ५) पिटलम.
- ६) निझामसागर.

नांदेड ते लातूर
८५ मैल.

- १) नांदेड.
- २) लोहा जोडमार्ग
- ३) मालेगांव.
- ४) अहमदपूर.
- ५) सिरूर ताजबंद.
- ६) लातूर रोड.
- ७) लातूर.

नांदेड ते विदर
१३१ मैल.

- १) नांदेड.
- २) लोहा.
- ३) मालेगांव.
- ४) अहमदपूर.
- ५) सिरूर ताजबंद.
- ६) अुदगीर.
- ७) भालकी.
- ८) विदर.

मोमिनाबाद ते उदगीर
६४ मैल.

- १) मोमिनाबाद.
- २) घाटनादूर.
- ३) धर्मपुरी.
- ४) किनगांव.

महाराष्ट्रीय पद्धतीचे जेवण....

उत्कृष्ट निवासस्थान....

मंगलकार्य व मेजवानीस सोयीस्कर ठिकाण.

शाळा-कॉलेज व अंतर संस्था यांच्या सहलीची

संपूर्ण व्यवस्था.

- मध्यमवर्गास परवडतील असेच दर -

नाशकांत आल्यावर अवश्य |

भेट द्या!

भगवन्तराव

लॉज

मेनरोड, नासिक.

- ५) अहमदपूर.
६) सिरूर साजवंद.
७) उदगीर.

लातूर ते विदर
९७ मैल.

- १) लातूर.
२) औसा.
३) निलंगां.
४) औराद-
शहाजहानी.
५) भालकी.
६) भालकी रोड.
७) विदर.

उस्मानाबाद ते परंडा
५२ मैल.

- १) अुस्मानाबाद.

- २) येडशी.
३) वार्शी.
४) परंड.

उस्मानाबाद ते लातूर
५३ मैल.

- १) अुस्मानाबाद.
२) अळणी.
३) ढोकी.
४) मुरुड.
५) लातूर.

परळी ते लातूर
५७ मैल.

- १) परळी.
२) मोमिनाबाद.
३) रेणापूर.
४) लातूर.

परळी ते उस्मानाबाद
८५ मैल.

- १) परळी.
२) मोमिनाबाद.
३) कळंब.
४) येरमळा.
५) येडशी.
६) वार्शी.
७) उस्मानाबाद.

येडशी ते पंढरपूर

- १) येडशी.
२) उस्मानाबाद.
३) तुळजापूर.
४) तामलवाडी.
५) सोलापूर शहर.
६) सोलापूर स्टेशन.
७) पंढरपूर.

वीड जिल्ह्यामध्ये खालील रस्ते आहेत.

- १) अष्टी-दहील रस्ता. २) अमळनेर-दहील रस्ता. ३) बेंडसुरा-पोटोदा रस्ता. ४) गेवराजी-अुमरड रस्ता. ५) सेलू-माजलगांव रस्ता. ६) धारूर-माजलगांव रस्ता. ७) वीड-परळी रस्ता. ८) कळम-धारूर रस्ता. ९) सिरसाळा-सोनपेठ रस्ता. १०) परळी-गंगाखेड रस्ता. ११) लोखंडी सांवरगांव-लातूर रस्ता.

औरंगाबाद येथे--

आधुनिक सौंदर्यप्रसाधनांचे, स्टेशनरी व कटलरी सामान मिळण्याचे
एकमेव विश्वासपात्र स्थळ.

गौतम स्टोअर्स, सुपारी हनुमान रोड, औरंगाबाद.

आमचे वैशिष्ट्य-- रिबीन्स व कांचेच्या आधुनिक वांगड्या.

अल्पकाळांत प्रसिद्ध झालेलें

'कीर्ति क्लॉथ सेंटर'

(अत्यंत विश्वसनीय दुकान)

सुपारी मास्ती रोड, औरंगाबाद.



आकर्षक, विविध रंगांतील व पक्क्या रंगाच्या
सर्व प्रकारच्या आणि विशेषतः महाराष्ट्रीय
साड्या, फॅन्सी ब्लॉउज पीसेस् व सर्व प्रका-
रचे मिलचे कापड योग्य व माफक दरांत
मिळण्याचे ठिकाण

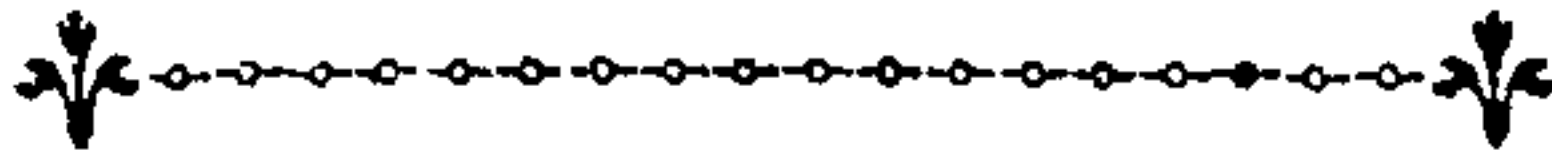

कीर्ति क्लॉथ सेंटर

प्रो. गोपीनाथ भावसार, B. A., B. Com.

सुपारी मास्ती रोड, औरंगाबाद.

मराठवाड्यांतील रेल्वेमार्ग

मनमाड हें मराठवाड्याचें प्रवेशद्वार आहे. तेथून मराठवाड्यांत जाण्यासाठी रेल्वे आहे.

मनमाड-पूर्णा-सिकंदराबाद			
१) मनमाड		२७) पिंगली.	१८७ मैल
२) अंकाळी.	१० मैल	२८) मीरखेड.	१९१ "
३) नगरसूल.	१६ "	२९) पूर्णा.	१९९ "
४) तारूर.	२४ "	३०) चौरवा.	२०५ "
५) रोटिंगांव.	३३ "	३१) लिंबगांव.	२११ "
६) परसोडा.	४१ "	३२) नांदीर.	२१८ "
७) लासूर.	५० "	३३) मुगर.	२२६ "
८) वेरुळरोड.	५७ "	३४) मुदखेड.	२३२ "
९) दौलताबाद.	६३ "	३५) शिवणगांव.	२३५ "
१०) औरंगाबाद.	७१ "	३६) अुमरी.	२४४ "
११) चिखलठाणा.	७७ "	३७) कारखीळ.	२५४ "
१२) करमाड.	८६ "	३८) धर्माबाद	२६२ "
१३) कवराळी.	९३ "	३९) वासर.	२६८ "
१४) वादनपूर.	९८ "	४०) फकीराबाद.	२७३ "
१५) डिवगांव.	१०५ "	४१) नावीपेठ.	२७७ "
१६) जालना.	११० "	४२) जवकामपेठ.	२८२ "
१७) सारवाडी.	११६ "	४३) निझामाबाद.	२८६ "
१८) कोडी.	१२२ "	४४) डिचपाली.	२९४ "
१९) रांजणी.	१२९ "	४५) अिदलवाली.	३०० "
२०) परतूर.	१३८ "	४६) श्रीनापल्ली.	३०५ "
२१) अुस्मानपूर.	१४३ "	४७) अुप्लावाल.	३१२ "
२२) सटौना.	१४९ "	४८) कामरडी.	३१९ "
२३) सेलू	१५५ "	४९) भिकनूर.	३३१ "
२४) मानवतरोड	१६४ "	५०) अकनापेठ.	३३५ "
२५) पेडगांव.	१७३ "	५१) मिर्झापल्ली.	३४१ "
२६) परभणी.	१८१ "	५२) वाडीराम.	३४५ "
		५३) मासिपेठ.	३५२ "
		५४) ब्राह्मणपल्ली.	३५५ "

५५) मनोहरबाद.	३६१	मैल
५६) मिड्चल.	३६९	"
५७) गोवाडवली.	३७१	"
५८) बोलाऊम.	३७८	"
५९) अलवाल.	३८०	"
६०) सिकंदराबाद.	३८६	"

परभणी-परळी वैजनाथ

१) परभणी.		
२) शिंगणापूर.	७	मैल
३) धोंडी.	१४	"
४) गंजाखेर.	२२	"
५) वरडगांव.	३०	"
६) परळी वैजनाथ.	४०	"

विकाराबाद ते परळी वैजनाथ

१) विकाराबाद.		
२) सदाशिव पेठ रोड.	१४	मैल
३) मरपल्ली.	२३	"
४) कोहिर.	२९	"
५) झहीराबाद.	३७	"
६) मोहंमदाबाद बिदर.	५७	"
७) खानापूर.	६६	"
८) हालवर्गा.	७१	"
९) सिदेश्वर.	७६	"
१०) भालकी.	७९	"
११) कलगुपूर.	८९	"
१२) कमालनगर.	९५	"
१३) अुदगीर.	१०७	"
१४) लवरा.	१११	"
१५) हीर.	११७	"
१६) चाकूर.	१२५	"

१७) लातूर रोड.	१२८	मैल
१८) वडवाल नागनाथ.	१३०	"
१९) जव्वाल.	१३५	"
२०) केरपूर.	१४०	"
२१) पानगांव.	१४५	"
२२) घाटनांदूर.	१५२	"
२३) परळी वैजनाथ.	१६७	"

पूर्णा ते अकोला

१) पूर्णा.		
२) मरसूल.	७	मैल
३) वसमतनगर.	१५	"
४) चौडी.	२१	"
५) शिरली.	२९	"
६) बोलडा.	३१	"
७) नांदापूर.	३९	"
८) धामणी.	४५	"
९) हिंगोली.	५०	"
१०) नवलगव्हाण.	५६	"
११) मालसेलू.	६३	"
१२) कान्हेगांव-नाका.	६७	"
१३) पिंगाना.	७०	"
१४) बाशिम.	८०	"
१५) कोब.	८६	"
१६) जलका.	९३	"
१७) अमान.	९९	"
१८) लोहगड.	१०७	"
१९) बार्शीबाकी	११५	"
२०) शिवापूर.	१२२	"
२१) अकोला.	१२७	"

लातूर ते कुर्दुवाडी

१) लातूर	
----------	--

२) हंगुल.	६	मैल	१७) कुर्डुवाडी.	८५	"
३) ओवासारोड.	१३	"	मुदखेड ते अदिलाबाद		
४) निओळी.	१९	"	१) मुदखेड.		
५) मुहट.	२४	"	२) विंबारी.	९	मै
६) पलासाप.	२८	"	३) भोकर	१४	"
७) धेर.	३१	"	४) हदगांव रोड.	२५	"
८) ढोकी.	३४	"	५) जळगांव (निजाम)	३१	"
९) कळंबरोड.	३७	"	६) हिमायत नगर.	३६	"
१०) येडशी	४४	"	७) सरसाकुंड.	४६	"
११) रामलिंग.	४७	"	८) धनोरा.	५५	"
१२) पांगेरी.	५२	"	९) किनवट.	७३	"
१३) कुसंलम.	५८	"	१०) अंबराजी.	७८	"
१४) वार्शी.	६४	"	११) कोसल.	८७	"
१५) अुपलाजी.	६६	"	१२) अदिलाबाद.	१०१	"
१६) सिंदरी.	७४	"			

अ. मालीक हाजी अ. सत्तार

सा डी आ ड त दु का न

मालेगांव (नासिक)

पो. बॉ. नं. ६३.

आमचेकडे अडतीचें काम सचोटीनें केलें जातें. तसेंच
आमचीं शाहेदा छाप पातळें नेहमीं वापरा. मालाची पूर्ण

गॅरंटी दिली जाते.

अनुभव घेऊन खात्री करा.

डेन-टॉनिक

टी थि ग पि ल्स

लहान मुलांचे दांत येतेवेळीं या गोळ्या देत गेल्यास
मुलांस....

* भूक चांगली लागते

* झोप चांगली येते

* शौचास साफ होते

* मूल आनंदी व निरोगी रहाते

म्हणूनच आपल्या लहान मुलांसाठीं

डेन-टॉनिक, खरेदी करा

ऑन टॉन्सिल्स:- खराब झालेल्या टॉन्सिल्समुळे

उत्पन्न होणाऱ्या तक्रारीकरितां

होमियोपॅथीक व बाराक्षार

औषधी निमति:-

हो मि ओ लॅ ब्यो रे ट रो

१७८ न्यू चर्नी रोड, प्रार्थना समाजजवळ,

गिरगांव, मुंबई ४

टेलिफोन नं. ११२

पोस्ट बॉक्स नं ५७

मेसर्स माळी कंपनी

साडी भाडत दुकान,
मालेगांव, जि. नाशिक.

मराठवाड्यांत लोकप्रिय झालेली- माळी मंगला,
हारून मंगला, सोन्याची लंका, सती नागकन्या,
जयभारत, भाग्योदय, चंद्रलेखा, विणा मंगला
नंदी मंगला गोपाळकृष्ण व मोहिनी
इत्यादि छापांचा पातळें आमचेकडेच मिळतील.

—: साडी खरेदीचे विश्वापत्र ठिकाण : —
मेसर्स माळी कंपनी, मालेगांव.



राजवैद्यगुणेषां च —

★ 'लिव्हरसॅक' ★

लिव्हरच्या (यकृत) सर्व प्रकारच्या दोषांवर उपयुक्त.
राजवैद्यगुणेषां च —

शाहू आयुषधी कारखाना लि.

कोल्हापूर नं. ३

प्रतिभा

- पोस्टर्स
- सोप रॅपर्स
- हरणूक लेवल्स
- जाहिराती
- कार्टून्स
- शिह्दी

शिशूक

लिव्हरसॅक

कारखाना

कोल्हापूर

एकरंगी व अनेक रंगी छपाई वेळेवर व योग्य भावांत
करून देण्याबद्दल आमची ख्याती आहे.

फोन नं. २०

टेली. अँड्रेस:-काबरा को.

मेसर्स काबरा अँड कंपनी

साडी आडत दुकान

मालेगांव सिटी

पो. बॉक्स नं. १६

येथील यंत्रमागाधर तयार होणाऱ्या रंगीन साडी व सफेद वानाचे प्रमुख व्यापारी. आमचा 'असली तारा' व 'पांच तारा' छाप्याचा माल सर्व भारतांत प्रसिद्ध आहे. मराठवाड्यांत तर सर्वत्र आमचा माल जात असतो. पांचवारी व सहावारी दंडीयेचे सर्व आकर्षक डिझाइनमध्ये मिळण्याचे एकमेव स्थान. एकवेळ खरेदी करून खात्री करा.

कपडे धुण्यास सर्वोत्कृष्ट



हिन्द शोप फॅक्टरी, रविवार पेठ, नासिक.

TELEPHONE NO.
22901

एक व अनेक रंगी
लाईन, हाफटोन

ऑक्स
स्टीरीओज
सिनेमा स्लाईड्स
डिझाईनस्
मेटल लेबलस्

अज्ञापणार्

पीड प्रोसेस वर्क
२८८ कालवादेवी रोड, विठ्ठलवाडीसमोर, मुंबई २

टेलीफोन नंबर
२२९०१

नृत्य * संगीत

अभिनव कलेचे

एकमेव शिक्षणकेंद्र

इंकार विद्यालय

औरंगाबाद

बलसंवर्धनासाठी
“शिलाप्रवंग”
शक्तिवर्धक, पौष्टिक

◆ ◆ ◆
“अम्रलोह”
रक्त-शक्तिवर्धक
पौष्टिक

धृतपार्षद्वर इंडस्ट्रीज लि.
पनवल - मुंबई

भारतातील आद्य आयुर्वेदिक कारखाना



फोन नं. ८१

फोन नं. ३

पोस्ट बॉक्स नं. ५५

शिवकिसन लक्ष्मीनारायण जाजू अण्ड सन्स
साडीं भाडत दुकान, मालेगांव (नाशिक).

— सवर्ण लोकांप्रिय झालेलीं —

 श्री छाप पातळें 

आ म चे क डे ख रे दी क रा.

ग्रामपंचायत, सहकार व नित्योपयोगी माहिती पुरवणारे
एकमेव साप्ताहिक

‘ ना ग रि क ’

नाशिक जिल्ह्यांत आपल्या मालाचा खप वाढविण्यासाठी
‘ नागरिक ’ मध्ये जाहिरात द्या !

नागरिक कार्यालय, मालेगांव. (जि. नासिक)

भाग २

महाराष्ट्र, मुंबई, भारत
नित्यउपयोगी माहिती

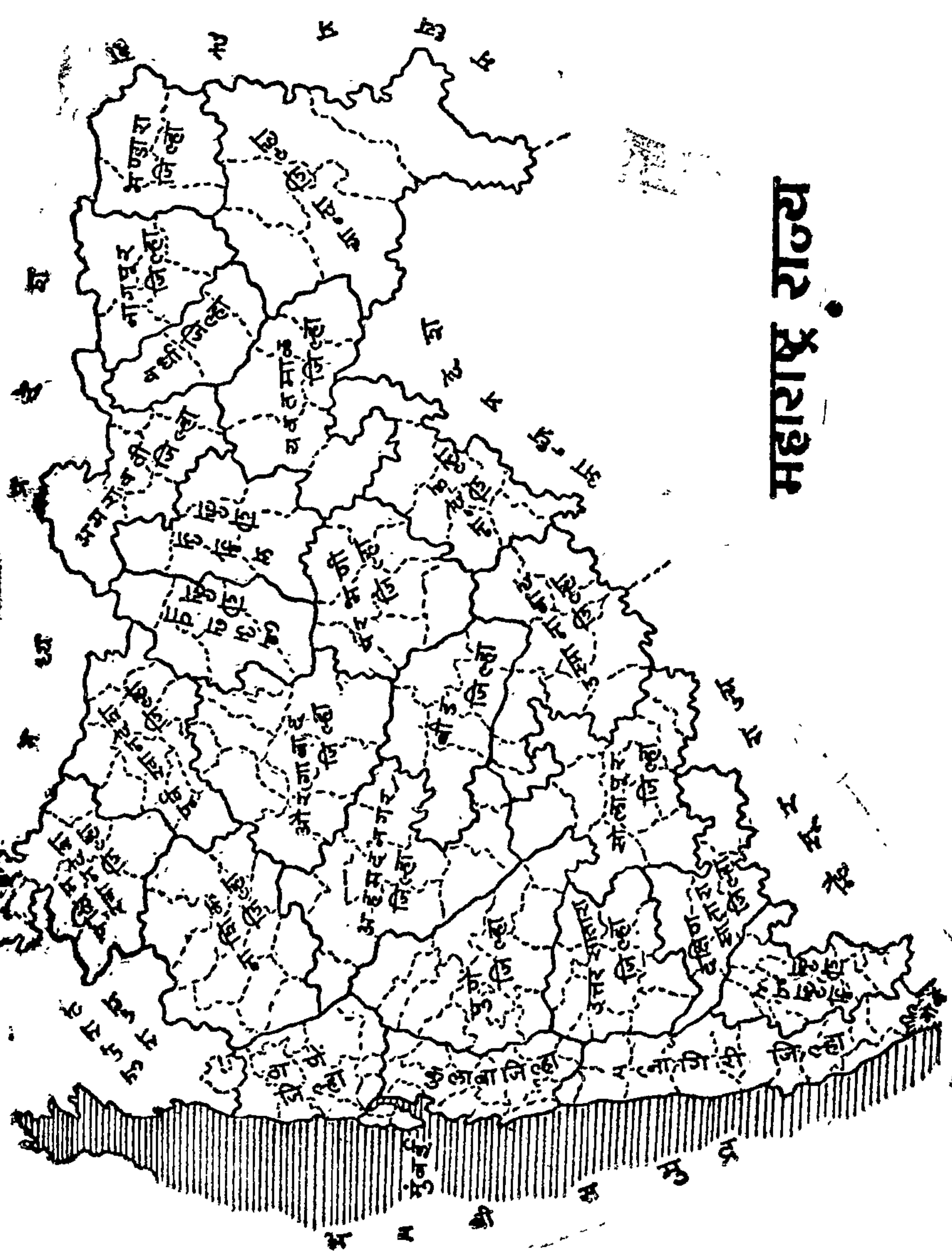

महाराष्ट्र राज्य

म ह ा रा ष्ट्र

: महाराष्ट्र :

बहु असोत सुंदर संपन्न कीं महा.....
प्रिय अमुचा अेक महाराष्ट्र देश हा ।

भूतलावर अनेक सुंदर देश असतील, संपन्न देश असतील, विस्तृत, सुसंस्कृत देश असतील पण प्रिय अमुचा अेक महाराष्ट्र देश हा ! फार कशाला, खंडप्राय भारतांत अनेक सुंदर, संपन्न, सुसंस्कृत प्रांत आहेत. काश्मिरच्या दऱ्याखोऱ्यांमध्ये वनश्री नटून-थटून बसली आहे, गंगामातीच्या पवित्र जलसिंचनें कांहीं प्रांतांची सारी धरणी सुफलाम् झाली आहे. नगाधिराज हिमालयाचें सान्निध्य कांहीं प्रांतांना लाभलें आहे. रत्नाकराच्या लाटा कांहीं प्रांतांवर विसावत असतात. आम्हांला यांपैकीं कशाचीहि असूया वाटत नाहीं. पण आमचा महाराष्ट्रहि आपल्या परीनें नांवाजण्यासारखा आहे. महाराष्ट्र आणि महाराष्ट्रीय प्रकृति आणि संस्कृति हीं निःसंशय चैतन्यपूर्ण आहे. अभ्यासकाला अभिमान वाटावा, असा महाराष्ट्राचा अतिहास आहे. महाराष्ट्रांतून कृष्णा-गोदा वाहतात. यांच्या दोन्ही तीरांवर भक्ति आणि शक्ति यांचें अमाप पीक आलें आहे. कल्पनावंतांच्या कल्पनांना थिटें पाडील, अशी मराठी भाषा याच महाराष्ट्रांतली आहे. प्रत्येक शतकामध्ये कर्तृत्वाचें गौरीशंकर भारतास महाराष्ट्रानें दिले आहेत. सारा अतिहास सांगण्याचें कारण नाहीं; प्रयोजन नाहीं.

ब्रिटीश राजवटीनें महाराष्ट्राच्या मुलखाची राजकीय विभागणी चार प्रदेशांत केली होती. मुंबई, मध्यप्रदेश, हैद्राबाद, गोवें. पैकीं हैद्राबाद राज्यामधला मराठवाडा नि मध्यप्रदेशांतली विदर्भ हे दोन्ही मराठी मुलुख राज्यपुनर्रचना करतांना मुंबई राज्यामध्ये आले. गोवा ही अजून तरी पोर्तुगालची वसाहत आहे. गोवाविमोचनासाठीं अभूतपूर्व सत्याग्रह झाला. जणू भारतामध्ये नवें महाभारत घडलें. पण गोवा कांहीं स्वतंत्र झाला नाहीं. मराठी मुलुखाची कुचंबणा तिथें चालूच आहे. राज्यपुनर्रचना करतांना विदर्भ-मराठवाडा हें जुन्या महाराष्ट्रास मिळाले खरें पण बेळगांव-कारवार, भालकी आदि मराठी प्रदेश कर्नाटकांत घातले. राज्यपुनर्रचनेसाठीं अन्य प्रांतांना भाषावार प्रांतरचना दिली, पण महाराष्ट्र-गुजरातला द्विभाषिकाच्या जोखडाखाली राबविलें.

महाराष्ट्राची सीमारेषा

पश्चिम समुद्रकिनाऱ्यावर असलेल्या दमणगांवापासून सुरुवात केल्यास दमण-गंगा नदी हा सह्याद्री व समुद्रकिनारा यांमधील भागापुरता मराठी भाषेचा.

म्हणजेच संयुक्त महाराष्ट्राचा अत्तर-मर्यादा-प्रारंभ होय. तेथून पुढे घाटमाथ्याकडे जाऊं लागलों म्हणजे भिल्ल आणि कोळी यांचा प्रदेश अंतर्भूत करून ही सीमारेषा नर्मदा नदीपर्यंत अत्तरेकडे जाते. नंतर पूर्वेकडे भंडारा जिल्हा पोटांत घेऊन ही रेषा दक्षिणेकडे वळते व अर्धा चांदा जिल्हा अंतर्विष्ट करून ही रेषा पश्चिमेकडे जाऊं लागते. नंतर पैनगंगेच्या बाजूने माहुरावरून गोदावरीपर्यंत जाऊन नागमोडी मार्गाने नैऋत्य दिशेने सोलापूर-विजापूर यांना स्पर्श करून ही सीमारेषा दक्षिणेकडे गोव्यास जाऊन कारवारपर्यंत पोचते व तशीच खाली समुद्रकिनाऱ्याने जाऊन ही सीमारेषा अरबी समुद्रास मिळते. अर्थात् राजकीय दृष्ट्या कांहीं भाग वगळावे लागले, तरी संयुक्त महाराष्ट्राचे मानचित्र त्यावांचून पुरे होणार नाही म्हणून अल्लेख केला.

१ मे ६० रोजी जो महाराष्ट्र अस्तित्वांत आला त्याच्या चतुःसीमा पुढीलप्रमाणे आहेत. पश्चिमेस अरबी समुद्र, वायव्येस गुजरात, अत्तरेस मध्यप्रदेश, आग्नेयेस आंध्र प्रदेश, दक्षिणेस म्हैसूर. महाराष्ट्र हे नवराज्य २०°०१ आणि १६°४ डिग्री अत्तर अक्षांश आणि ७२°६ व ८०°९ डिग्री पूर्व रेखांश यांमध्ये वसलेले आहे. महाराष्ट्राचे, अकूण क्षेत्रफळ १,१८,४५९ चौरस मैल आहे म्हणजे भारताच्या क्षेत्रफळाच्या १०.०७ टक्याइतके आहे.

लोकसंख्या

अकूण लोकसंख्या ३,२०,०३,०८६ आहे. लोकसंख्येची घनता दर चौरस मैलास २७१ आहे. शेतकरी वर्ग हा अकूण लोकसंख्येचा बराच मोठा भाग म्हणजे ६४.०६ टक्के आहे. अुपजीविकेनुसार लोकसंख्येची वांटणी पुढीलप्रमाणे आहे :- संपूर्णपणे अथवा अंशतः जमिनीचे मालक असणारे शेतकरी व त्यांच्यावर अवलंबून असणारे (३९.५८ टक्के), संपूर्ण अथवा अंशतः जमिनीचे मालक नसलेले शेतकरी व त्यांच्यावर अवलंबून असलेले (७.६७ टक्के), शेतमजूर व त्यांच्यावर अवलंबून असलेले (१४.७० टक्के), स्वतः शेती न करणारे जमीन मालक (२२.८ टक्के), अुत्पादन (शेतीशिवाय अन्य करणारे) (१३.०७ टक्के), व्यापार (६.९७ टक्के), वाहतूक (२.२४ टक्के) आणि इतर उद्योगधंदे (१३.६६ टक्के).

लोकसंख्येची वर्गवारी :- लोकसंख्येच्या वर्गवारीवरून असे दिसून येते की,

महाराष्ट्रांत निरनिराळ्या धर्मांचे व पंथांचे लोक राहतात. त्यांमध्ये हिंदू, मुसलमान, ख्रिश्चन, पार्शी, जैन, बौद्ध, शीख, लिंगायत आदी धर्मपंथांच्या लोकांचा समावेश होतो. संख्यामानाने पाहतां हिंदू व मुस्लीम या महाराष्ट्रांतील दोन प्रमुख जमाती असून अतर जमाती कांहीं विशिष्ट भागांत केंद्रित झालेल्या आहेत.

महाराष्ट्र-जिल्हा व तालुकावार लोकसंख्या

जिल्हा	तालुका	लोकसंख्या
१ बृहन्मुंबई आणि मुंबई, उपनगरें.	१ अंधेरी.	५,१०,२५०
	२ बोरिवली	१,५६,९९७
क्षेत्र.- १८९ चौ. मै.		
लोकसंख्या :-		
२९,९६,२६७.		
मुख्य ठाणें-मुंबळी.		
२ ठाणें	१ ठाणें.	१,१७,०७८
	२ कल्याण	२,७३,२६१
	३ मुरबाड.	६९,५६३
	४ भिवंडी.	१,१३,६३२
	५ वसळी.	१,३३,५२३
	६ वाडा.	५५,१८४
	७ शहापूर.	९९,०१९
	८ डहाणू.	१,३१,२८७
	९ पालघर.	१,४८,५०४
	१० अंबरघर.	१,१३,४६२
	११ जव्हार.	६७,४००
	१२ मोरवाडा.	३९,१४०
३ अहमदनगर	१ नगर	२,०६,१५३
	२ पारनेर.	१,०६,०७८
	३ श्रीगोंदे.	९५,०००
	४ कर्जत.	७४,६५३
	५ जामखेड.	५९,३९७
	६ शेवगांव.	८८,०९६
	७ पाथर्डी	९७,५७५
	८ नेवासा.	९२,०३७
	९ राहुरी	८,८३,६००
	१० संगमनेर.	१,२९,३३१
	११ अकोला.	९६,०७४
	१२ कोपरगांव.	१,४२,८५८
	१३ श्रीरामपूर.	१,३५,२५४
क्षेत्र.-६,६०२ चौ. मैल.		
लोकसंख्या-		
१४,१०,८७३.		
मुख्य ठाणें-अहमदनगर		

जिल्हा	तालुका	लोकसंख्या
४ पूर्व खानदेश क्षेत्र.—४,५३५ चौ. मैल. लोकसंख्या— १४,७१,३५१. मुख्य ठाणे—जळगांव.	१ जळगांव.	१,६४,५३२
	२ भुसावळ.	१,४९,०५५
	३ यावल.	१,५५,१९१
	४ रावेर.	१,१७,६७४
	५ अदलाबाद.	४५,७६६
	६ अंमळनेर.	१,४४,६७२
	७ चोपडा.	१,०८,२९१
	८ अेरंडोल.	१,२७,२६२
	९ पाटोळे.	६८,०७७
	१० चाळीसगांव.	१,४६,४४४
	११ जामनेर.	१,२२,९९९
	१२ पाचोरे.	१,०५,५१८
	१३ माडगांव.	५६,२३०
५ पश्चिम खानदेश क्षेत्र.—५,३९१ चौ. मैल. लोकसंख्या— ११,४६,०२४. मुख्य ठाणे—धुळे	१ धुळे.	२,३०,६०९
	२ साक्री.	१,३१,५१०
	३ सिदखेडा.	१,४४,४६९
	४ शिरपूर.	१,००,३४७
	५ शहादा.	१,३४,५५२
	६ नंदूरबार	१,४६,४१३
	७ नवापूर.	९९,३६०
	८ तळोदे.	७९,६८६
	९ अक्कलकुवा.	५८,५६१
	१० अक्राणी (महाल)	२२,५१७
६ नासिक क्षेत्र.—६,०३५ चौ. मैल. लोकसंख्या— १४,२९,९१६ मुख्य ठाणे—नासिक.	१ नासिक.	२,५४,०७६
	२ निफाड.	१,२४,७२७
	३ सिन्नर.	१,०७,२६७
	४ येवले.	८८,३७९
	५ चांदोर.	७५,७९८
	६ नांदगांव.	९५,१३३
	७ मालेगांव.	२,१०,३४७
	८ बागलाण.	१,१९,९७९

जिल्हा	तालुका	लोकसंख्या
	९ अिगतपुरी.	९६,१६२
	१० दिंडोरी.	८७,४०५
	११ सुरगणा.	४३,८१५
	१२ पेठ (महाल).	५१,८१५
	१३ कळवण.	७५,००५
७ पुणे	१ पुणे शहर.	५,९४,०८३
क्षेत्र.-६,०२८ चौ. मैल.	२ हवेली.	१,८०,६५३
लोकसंख्या-	३ मुळशी.	६८,८८४
१९,५०,९७६	४ भोर.	७३,७११
मुख्य ठाणे-पुणे शहर	५ मावळ.	९८,३०६
	६ बेलहे (महाल).	२७,३९१
	७ जुन्नर.	१,४०,२८७
	८ खेड.	१,२६,४५७
	९ आंबेगांव.	९८,८८०
	१० शिरूर.	१,०३,१०८
	११ बारामती.	१,३४,२७१
	१२ अिदापूर.	१,१२,३०४
	१३ दोंड.	८९,१६२
	१४ पुरंदर.	१,०३,३९९
८ अुत्तर सातारा	१ सातारा.	१,६२,५२९
क्षेत्र.-४,०३४ चौ. मैल.	२ जावळी.	७१,०८६
लोकसंख्या-	३ पाटण	१,४६,६९१
११,७५,३०९	४ कऱ्हाड.	२,०७,९१३
मुख्य ठाणे-सातारा.	५ कोरेगांव.	१,१५,६८९
	६ खटाव.	१,३१,३६०
	७ माण.	८३,४७८
	८ फलटण.	९९,७८१
	९ खंडाळा.	४८,०९५
	१० वाजी.	८८,२३९
	११ महाबळेश्वर. (महाल)	२०,४४८

जिल्हा	तालुका	लोकसंख्या	
१ सोलापूर क्षेत्र-६,५८२ चौ. मैल. लोकसंख्या- १५,०५,३१६ मुख्य ठाणे-सोलापूर.	१ उत्तर सोलापूर	३,२५,६३२	
	२ दक्षिण सोलापूर	९३,५०३	
	३ बार्शी.	१,८६,७७७	
	४ अक्कलकोट.	१,४९,६४७	
	५ मोहोळ.	१,०२,११४	
	६ मोढे.	१,२२,१७४	
	७ करमाळे.	१,००,०८९	
	८ पंढरपूर.	१,२८,५५२	
	९ सांगोला.	१,०३,९९०	
	१० माळशिरस.	१,२२,८३०	
	११ मंगळवेढा.	७०,००८	
२ कुलाबा क्षेत्र-७,२१५. लोकसंख्या- ९,०९,०८३ मुख्य ठाणे-अलीबाग.	१ अलीबाग.	१,०५,४५५	
	२ पनवेल.	९१,३८६	
	३ कर्जत	७०,१७२	
	४ माथेरान.	२८,०८	
	(कर्जत तालुक्यांत समाविष्ट करण्यांत आले.)		
	५ खालापूर.	४१,६०१	
	६ अरण.	४७,३२२	
	७ सुधागड	३३,०६६	
	८ पेण	६९,६६५	
	९ महाड.	९२,४३९	
	१० माणगांव.	१,०७,६३३	
	११ रोहा.	७०,५०२	
	१२ पोलादपूर.	५१,७४२	
	१३ मुरुड	३९,९६८	
	१४ श्रीवर्धन	५०,५८५	
१५ म्हसाळा.	३७,२४७		
३ रत्नागिरी क्षेत्र-५०२१. लोकसंख्या- १७,११,९६४ मुख्य ठाणे-रत्नागिरी.	१ मंडणगड.	४८,९५६	
	२ दापोली.	१,२९,१०५	
	३ खेड.	१,२४,८६१	
	४ चिपळूण	१,५३,१०२	

जिल्हा	तालुका	लोकसंख्या
	९ अिगतपुरी.	९६,१६२
	१० दिंडोरी.	८७,४०५
	११ सुरगणा.	४३,८१५
	१२ पेठ (महाल).	५१,८१५
	१३ कळवण.	७५,००५
७ पुणे	१ पुणे शहर.	५,९४,०८३
क्षेत्र.-६,०२८ चौ. मैल.	२ हवेली.	१,८०,६५३
लोकसंख्या-	३ मुळशी.	६८,८८४
१९,५०,९७६	४ भोर.	७३,७११
मुख्य ठाणे-पुणे शहर	५ मावळ.	९८,३०६
	६ बेलहे (महाल)	२७,३९१
	७ जुन्नर.	१,४०,२८७
	८ खेड.	१,२६,४५७
	९ आंबेगांव.	९८,८८०
	१० शिरूर.	१,०३,१०८
	११ बारामती.	१,३४,२७१
	१२ अिदापूर.	१,१२,३०४
	१३ दोंड.	८९,१६२
	१४ पुरंदर.	१,०३,३९९
८ अुत्तर सातारा	१ सातारा.	१,६२,५२९
क्षेत्र.-४,०३४ चौ. मैल.	२ जावळी.	७१,०८६
लोकसंख्या-	३ पाटण	१,४६,६९१
११,७५,३०९	४ कऱ्हाड.	२,०७,९१३
मुख्य ठाणे-सातारा.	५ कोरेगांव.	१,१५,६८९
	६ खटाव.	१,३१,३६०
	७ माण.	८३,४७८
	८ फलटण.	९९,७८१
	९ खंडाळा.	४८,०९५
	१० वाअी.	८८,२३९
	११ महाबळेश्वर. (महाल)	२०,४४८

जिल्हा

तालुका

लोकसंख्या

५ गुहागर.	८७,८८६
६ संगमेश्वर.	१,४८,३३१
७ रत्नागिरी.	१,५९,३७७
८ राजापूर.	१,४६,५४१
९ देवगड.	९७,९१८
१० लांजा.	७७,९२१
११ मालवण	१,२९,८१४
१२ सावंतवाडी	१,२४,२९१
१३ वेंगुर्ले.	७९,२१५
१४ कुडाळ.	१,०१,५४५
१५ कणकवली.	१,०३,१०१

१२ दक्षिण सातारा

क्षेत्र.—३४,३४ चौ. मैल.

लोकसंख्या—

१०,००,१०१.

मुख्य ठाणें—सांगली.

१ मिरज.	२,८५,६१६
२ जत.	१,०८,२७०
३ खानापूर.	१,८३,४४१
४ वाळवें.	१,७४,०७३
५ तामगांव.	१,६९,३२५
६ शिराळा (महाल)	७९,४१६

१३ कोल्हापूर

क्षेत्र.—३१,५० चौ. मैल

लोकसंख्या

१३,०८,०६०.

मुख्य ठाणें—कोल्हापूर.

१ करवीर.	२,६६,२९९
२ हातकणंगले.	१,६९,७००
३ शिरोळ.	१,२१,१९२
४ शाहुवाडी.	८६,७६५
५ पन्हाळा. (महाल).	९६,३७९
६ बावडा (महाल)	५२,९२२
७ कागल.	१,१०,७३४
८ गडहिंगलज.	१,११,३९७
९ भुदरगड.	६५,९२९
१० राधानगरी.	८७,२०५
११ आजस (महाल)	५९,०२५
१२ चंदगड.	८०,५१३

जिल्हा	तालुका	लोकसंख्या
१४ चांदा क्षेत्र.—९२,२३ चौ. मैल. लोकसंख्या— ९,७०,६१८. मुख्य ठाणे—चांदा.	१ चांदा.	२,४७,०४२
	२ वरोरा.	२,१०,१२८
	३ गढचिरोली.	२,३१,२३६
	४ ब्रम्हपुरी.	१,९५,४८६
	५ सिरोचा.	९३,७२६
१५ भंडारा क्षेत्र.—३५,८० चौ. मैल. लोकसंख्या— १०,७,१६५७. मुख्य ठाणे—भंडारा.	१ भंडारा.	३,४१,३१३
	२ गोंदिया.	४,३१,९७०
	३ साकोली.	२,९८,३६९
१६ नागपूर क्षेत्र.—३८,४२ चौ. मैल. लोकसंख्या— १२,३४,५५६. मुख्य ठाणे—नागपूर.	१ नागपूर.	६,४६,०९०
	२ रामटेक.	१,४३,९५८
	३ कोटाल.	१,४८,३१५
	४ सावनेर.	१,३४,९२२
	५ अुमरेड.	१,५८,२७१
१७ अकोला क्षेत्र.—४०,९३ चौ. मैल. लोकसंख्या— ९,५०,९९४. मुख्य ठाणे—अकोला.	१ वाशिम.	२,०३,७८६.
	२ अकोट.	१,४७,००४
	३ बाळापूर.	१,१९,०७९
	४ अकोला.	२,९८,८५६
	५ मंगरूळपीर.	१,१०,०३६
	६ मूर्तिजापूर.	१,४४,२३३
१८ बुलढाणा क्षेत्र.—३७,६० चौ. मैल. लोकसंख्या— ८,७०,१६८. मुख्य ठाणे—बुलढाणा.	१ जळगांव.	९१,५४७
	२ चिखली.	२,०४,५७२
	३ मेहकर.	१,९४,१६४
	४ खामगांव.	१,७३,७३२
	५ मलकापूर.	२,०६,१५३
१९ यवतमाळ क्षेत्र.—५२,३८ चौ. मैल. लोकसंख्या— ९,३१,९८२. मुख्य ठाणे—यवतमाळ.	१ यवतमाळ.	१,७७,४५७
	२ दारुहा	२,११,१५१
	३ पुसद.	२,२१,५७७
	४ वणी.	१,५४,९६९
	५ केळापूर.	१,६६,७२०

जिल्हा	तालुका	लोकसंख्या
२० अमरावती क्षेत्र.—४१,७५ चौ. मैल. लोकसंख्या— १०,३१,१६०. मुख्य ठाणे—अमरावती.	१ मेळघाट.	५२,३५६
	२ अमरावती.	३,१५,४१०
	३ चांदूर.	१,७८,३२९
	४ मोर्शी.	१,६०,८६३
	५ दर्यापूर.	१,४५,८९०
	६ अचलपूर.	१,७८,१३२
२१ वर्धा क्षेत्र.—२४,२९ चौ. मैल. लोकसंख्या— ५३,८०९. मुख्य ठाणे—वर्धा.	१ आर्वी.	१,४४,३९०
	२ वर्धा.	२,५०,८५५
	३ हिंगणघाट.	१,४३,६५८
२२ औरंगाबाद क्षेत्र.—६३,१८ चौ. मैल. लोकसंख्या— ११,७९,४०४. मुख्य ठाणे—औरंगाबाद.	१ औरंगाबाद.	१,६५,०८०
	२ पैठण.	९६,९२१
	३ गंगापूर.	८५,७८४
	४ वैजापूर.	१,०४,८२५
	५ कन्नड.	९५,५९८
	६ खुलदाबाद.	३३,२४७
	७ सिल्लोड.	१,०६,७५८
	८ भोकरदन.	८६,३३३
	९ जाफराबाद.	४५,६५८
	१० जालना.	१,८१,३१६
	११ अंबड.	१,५४,२१६
	१२ सोयेगांव (महाल).	२२,६४१
२३ परभणी क्षेत्र.—४८,५५ चौ. मैल. लोकसंख्या— १०,१०,८६४. मुख्य ठाणे—परभणी.	१ परभणी.	१,५०,०२३
	२ गंगाखेड.	१,४५,६८४
	३ पार्थी.	१,४२,२७२
	४ परतूड.	१,०७,३८७
	५ जितूर.	१,०८,४९७
	६ कळमवसी.	१,०८,८३९
	७ हिंगोली.	१,२७,२७९
	८ वसमत.	१,२०,८८३

जिल्हा	तालुका	लोकसंख्या
२४ नांदेड क्षेत्र.—४७,२६ चौ. मैल. लोकसंख्या— ९,५८,८८८. मुख्य ठाणे—नांदेड.	१ नांदेड.	१,६३,१९८
	२ बिलोली.	१,१६,८९१
	३ मुखेड.	८२,०८६
	४ कंधार.	१,४५,०७८
	५ हदगांव.	१,०८,६४३
	६ भोकर.	७२,७८०
	७ धर्माबाद (सुधोड तालु- क्याचें सर्कल).	३४,३९८
	८ देगलूर आणि मुखेड.	७२,२४७
	९ किनवट.	७३,११८
	१० राजूरा.	७५,३५७
	११ अस्लापूर.	१५,०९२
२५ बीड क्षेत्र.—४२,७८ चौ. मैल. लोकसंख्या— ८,२६,०४६. मुख्य ठाणे—बीड.	१ बीड.	१,३०,३८०
	२ पाटोदा.	८३,५३६
	३ आष्टी.	८६,२२२
	४ गेवराभी.	१,१३,७९४
	५ माजलगांव.	१,१७,०२०
	६ मोमिनाबाद.	१,६५,१७४
	७ केज.	१,२९,९२०
२६ अस्मानाबाद क्षेत्र.—५४,७७ चौ. मैल. लोकसंख्या— १२,१०,०४१. मुख्य ठाणे—अस्मानाबाद.	१ अस्मानाबाद.	१,१५,६५४
	२ तुळजापूर.	१,०३,३९०
	३ परंडा.	७१,५२९
	४ भूम.	५९,६१९
	५ कळंब.	१,०५,८६९
	६ लातूर.	१,१९,९२१
	७ औसा.	९८,०८७
	८ अुपर्गा.	१,३४,२८३
	९ अहमदपूर.	१,३३,८४६
	१० निलंगा.	१,३२,८३५
	११ अुदगीर.	१,३५,९०८

वर नमूद केलेली लोकसंख्या १९५१ च्या शिरगणतीनुसार आहे. साक्षरतेचें प्रमाण २१ टक्के पडतें.

महाराष्ट्रांतलि डोंगर

महाराष्ट्रांत सातपुडा आणि सह्याद्री हे दोन प्रधान पर्वत आहेत.

सातपुडा पर्वत :- महाराष्ट्राच्या माथ्यावर असून सातपुड्याशी सभांतर अशा नाशिक जिल्ह्यांत सातमाळा व पूर्व खानदेशच्या दक्षिणेस अजिंठा डोंगर यांच्या रांगा आहेत. सातपुड्याची अंची सर्व साधारण २५०० फूट आहे. कांहीं फाटे ४५०० फुटांपर्यंत अंच आहेत (अुदा. पंचमढी). खानदेश आणि विदर्भ यांतून सातपुड्याचे फाटे आढळतील. अजिंठा फाटा परिचित आहेच. अितर फाटे खालील जिल्ह्यांमध्ये पसरलेले आहेत. १ अकोला-गाविलगड. २ अुमरावती-जिवगड, गाविलगड, पोहरा, चिरोडी, चंद्राजीबाबा, जामण. ३ नागपूर-रामटेकडी, रामडोंगरी, कोथुळ, पिलकापार, गरमसूर, महादागड, पीपरडोल, जामगड, चोपगडी, सीतावडी. ४ वर्धा-नाचनगांव, बहिराम बोवा, तिगांव, गरमपूर, रावणदेव, नांदगांव, मालेगांव, ब्राह्मणवाडा, पिंपळखुडा, हरणखुरी, गिरड, ५ भंडारा-गायमुख, अंबागड, चांदपूर, भीमसेन, कोको, गंगाझिरी, दरेकसा, गायखुरी, नत्रेगांव, प्रतापगड, चिंचगड. ६ चांदा-मूळ, चिमूरगड, पेरजागड, सातनाला, टिपरागड, सूरजागड, भामरागड, चिकीयाला, सिरकोंडा.

सह्याद्री पर्वत :- सह्याद्री हा महाराष्ट्राचा कणा होय. हा पर्वत व याचें प्रसिद्ध पठार ज्वालामुखीच्या श्रुद्रेकांपासून तयार झाले आहेत. याच्यामुळे महाराष्ट्राची देश आणि आणि कोंकण अशी विभागणी झाली. सह्याद्रींतून फक्त महाराष्ट्रालाच नव्हे तर दक्षिण भारताला पोषक अशा नद्या अुगम पावल्या आहेत. कळसूबाजी हें महाराष्ट्रांतील अत्युच्च (५४२७ फूट) शिखर आहे. सह्याद्रींतील अमंख्य किल्ले आणि लेणी महाराष्ट्राचा अतिहास सांगत असतात. महाराष्ट्राचें हवामान सह्याद्रीवर अवलंबून आहे. सातपुडा म्हणजे सह्याद्रीची अुत्तर शाखा आहे असें कांहींजण मानतात. या अुत्तर शाखेखेरीज, सातमाळ, बालाघाट, महादेव या मुख्य शाखा आहेत. जिल्ह्यांतून पसरलेले सह्याद्रीचे फाटे पुढील यादीवरून दिसून येतील.

खानदेश :- सातपुडा, सातमाळ, हत्ती, चांदोर, अजंण, आटव, गाळणा. **नाशिक :-** डांग, सातमाळ, चांदोर, सेलबारी, दोलबारी. **ठाणे :-** महालक्ष्मी, गंधीरगड, कंवाड, अशेरी, काळदुर्ग, तुंगार, कामनदुर्ग, बाहारी, दावजा, माहुली. **पुणे :-** जीवधन, धाक, अहुप, जांभुळणी, कोअीरी, माजगांव, सालतार, ताम्हणी, भीमाशंकर, हडसर, वांडेश्वर, शिवनेरी. **सातारा :-** म्हस्कोबा, शंभू महादेव, वर्धनगड, भूषणगड, महिमानगड, मेरुलिंग, यवतेश्वर, परळी, मेडोशी. **कुलाबा :-** बोरे, कमोळा, पारसिक. **रत्नागिरी :-** या जिल्ह्यामध्ये सह्याद्रीचे बरेच फाटे आहेत. सह्याद्रीचा मुख्य डोंगराळ भाग या जिल्ह्यामध्ये आहे. या जिल्ह्यामध्ये

बरेच किल्ले आहेत. कोल्हापूर :- जोतिबा, वागजाभी, तुमजाभी, सालपण, माधवगिरी. अहमदनगर :- कात्राबाभी, शिरकुंजा, बालेश्वर, धुम्या, ब्राह्मणवाडा, नांदुर, स्वंदरमाळ, पारनेर, डोंगरगण, मांजरमुभा, गोरखनाथ, बालेघाटी वगैरे नांवे असलेले अनेक फाटे या जिल्ह्यामध्ये आहेत. सोलापूर :- सोळकी तुकाभीचा डोंगर संवति अंच आहे. बालघाट व रामलिंग डोंगर बार्शी तालुक्यांत आहेत. मराठवाडा :- यांत सह्याद्रीचे फाटे आहेत. ते बालाघाट, अजंठा, वेरूळ, कन्नड, या नांवांनी ओळखले जातात.

देश आणि कोंकण यांप्रमाणेच घाटमाथा, मावळें, नेरें अशी सह्याद्रीमुळे महाराष्ट्राची नैसर्गिक विभागणी झाली आहे. कळसूदाभीच्या दक्षिणेकडील हरिश्चंद्र गडापासून फोंडा घाटापर्यंतचा पठाराचा प्रदेश तो घाटमाथा. याची लांबी सुमारे २०० मैल, रुंदी ५० मैल आहे. घाटमाथ्यालगत पूर्वेकडील अतारावरील कांहीं नद्यांच्या खोऱ्यांना मावळें व नेरें अशी संज्ञा आहे.

बारा मावळें :- १ अंदर, २ नाणें, ३ पवन, ४ घोटण, ५ पौंड, ६ मोसे, ७ मुळे, ८ गुंजण, ९ वेळवंड, १० भार, ११ शिवतर, १२ हिरडस.

बारा नेरें :- १ जुन्नर, २ शिवनेर, ३ मोन्नर, ४ घोडनेर, ५ भीमनेर, ६ भामनेर, ७ पारनेर, ८ संगमनेर, ९ जामनेर, १० पिंपळनेर, ११ अकोळनेर, १२ सिन्नर.

सह्याद्रीतील घाट :- डोंगर ओलाडून जावयाच्या वाटेला घाट म्हणतात.

देशावरून कोंकणांत जावयाचें म्हणजे मध्यंतरी सह्याद्री लागतो. कुलाबा व ठाणें जिल्ह्यांची अेक सरहद्द सह्यपर्वतानेंच आंखली आहे. महाराष्ट्र हा तर दगडा-धोंड्यांचा देश असें गोविंदाग्रज म्हणतात. येथें तर अनेक घाट आहेत. पैकीं प्रमुख घाट पुढीलप्रमाणें :- १) पारघाट २) फिट्झजेरल्ड घाट ३) ढवळा आणि कामण घाट ४) वरंधा घाट ५) गोण्या घाट ६) आंबेतोळ घाट ७) मढ्या घाट ८) शेवत्या घाट ९) कावळ्या घाट १०) कुंभ घाट ११) लिंग घाट १२) तिसणी घाट १३) ताम्हणे देवस्थळी व शिव घाट १४) पिंपरी घाट १५) आंबोली घाट १६) गोंदे घाट १७) शीर घाट १८) तळ घाट १९) चोंढे-मेढेघाट २०) साद्रे घाट २१) तिसणी घाट २२) माळसेज घाट २३) भोरांडें घाट २४) पलु घाट २५) कुटे घाट २६) गोवेली घाट २७) अवापे घाट २८) शिदगड घाट २९) भीमाशंकर घाट ३०) कसूर घाट ३१) राजमाची घाट ३२) नाणें घाट ३३) दिवे घाट ३४) बोर घाट ३५) सालपे घाट ३६) न्हावी घाट ३७) कळढोण घाट. यांखेरीज अनेक डोंगरी रस्ते आहेत.

महाराष्ट्रांतील नद्या

महाराष्ट्रांतील तापी, गोदावरी, कृष्णा, भीमा या नद्या प्रमुख होत. या नद्यांची लांबी व त्यांना मिळणाऱ्या नद्या-अुपनद्या खालीलप्रमाणे :-

तापी :- नदीची लांबी सुमारे ३०० मैल आहे. तापीस मिळणाऱ्या नद्या :- गिरणा, बारी, पांझण, पूर्णा, सुकी, भाकर, मोर, हडकांभी, गुळी, रत्नावती, अवेर, वाघूर, या व यांना मिळणाऱ्या अनेक अुपनद्या.

गोदावरी :- नदीची लांबी सुमारे १५० मैल आहे या नदीला मिळणाऱ्या नद्या :- प्रवरा, कादवा, दारणा, मुळा, शिव, दुधना, गांजरा व अन्य अुपनद्या.

कृष्णा :- नदीची लांबी सुमारे ३०० मैल आहे. या नदीस मिळणाऱ्या मोठ्या नद्या :- वेणा, कोयना, वेळा, वारणा, पंचगंगा, घटप्रभा, मलप्रभा, डोण, दुधगंगा व अन्य अुपनद्या.

भीमा :- नदीची लांबी सुमारे ३५० मैल आहे. या नदीस मिळणाऱ्या अन्य नद्या :- पुष्पा, कुकडी, मीना, घोड, वेळ, भीमा, अिद्रायणी, पवना, मुळामुठा, कऱ्हा, नीरा, माण, मीना व अन्य अुपनद्या.

यांखेरीज वैनगंगा, पांगोली, वाघ, गाढवी, चुलवा, वर्धा, वंगा, खडकपूर्णा आदि नद्या प्रमुख आहेत.

महाराष्ट्राचे हवामान

हवामानांत प्रामुख्याने चार गोष्टींचा समावेश होतो. उर्जन्यमान, तपमान, थंडी आणि वारे यांच्यावरून हवामान ठरत असते. महाराष्ट्राच्या हवामानास उष्ण कटिबंधांतील हवामानाच्या मर्यादा पडतात. तपमान हें सूर्यकिरणांवर अवलंबून असते. महाराष्ट्रभर सूर्याचे किरण सरळपणाने पडत असल्याने येथील हवामानास रेखीव स्वरूप आले आहे. येथे नित्यक्रमाने पावसाळा, हिवाळा व उन्हाळा असे वर्षाचे तीन रेखीव भाग पडतात. तपमानाच्या कमाल व किमान मर्यादा याहि फार नाहीत. महाराष्ट्रांतील हवामानावर आणखी एक परिणामकारी घटक म्हणजे अरबी समुद्र होय. महाराष्ट्राच्या पश्चिम दिशेस हा पसरला आहे आणि त्यामुळे या भागाच्या हवामानावर त्याचा फारच हितकारी परिणाम झाला आहे. समुद्राप्रमाणेच दुसरा हितकारी घटक म्हणजे सह्याद्री हा होय. सातपुडा पर्वत, तापी व नर्मदा नदी यांच्यामुळे वाऱ्यांना वाहण्यास झालेला पश्चिम-पूर्व मोकळा भाग यांनीहि महाराष्ट्राच्या हवामानावर परिणाम केलेला आहे. सुरतेपासून नागपूरपर्यंत हा मार्ग सरळ आहे. या सरळ पट्ट्यास महाराष्ट्राच्या आर्थिक स्थैर्याच्या दृष्टीने फारच महत्त्व आहे.

अरबी समुद्राच्या सांनिध्यामुळे तपमान फार वर जात नाही. जमिनीप्रमाणे समुद्र जलद तापत नसल्याने जमीन तापून तेथील हवा थोडी गरम झाली की, त्या जागी लगेच समुद्रावरील गार हवा येते व हवेचे तपमान फिरून कमी होते. अशा प्रकारे दिवसभर चालते. रात्री जमीन गार होते. समुद्र तितक्या लवकर गार होत नाही. त्यामुळे तेथील हवा सामान्यतः उबदार राहते. अशा प्रकारे समुद्राच्या सांनिध्याने तपमानात फारसा फरक पडत नाही. तपमान फार वरहि जात नाही, फार कमीहि होत नाही.

किनाऱ्यापासून जो जो जमिनीच्या आंतील वाजूस जावे तो तो तपमानामध्ये फरक पडत असल्याचे आपणांस दिसून येतील. दिवसा तपमान वाढत असते, रात्री कमी होत असते. त्याप्रमाणे समुद्रसपाटीपासून जो जो उंच जावे तो तो तपमान कमी कमी होत जाते.

महाराष्ट्रांतील हवामानावर अशा प्रकारे निरनिराळ्या परिस्थितीचा परिणाम होऊन येथील हवामान समशीतोष्ण बनले आहे. वाऱ्यांची दिशा ही समुद्र व जमीन यांच्यावरील तपमानाने ठरते व त्याबरोबरच पाऊस येतो. पावसाचा विचार करतांना वाऱ्याच्या दिशेचा विचार करणे अपरिहार्य आहे. महाराष्ट्रांतील पाऊस हा मुख्यतः ज्येष्ठ ते भाद्रपद (जून ते स-टेंबर) या चार महिन्यांतच पडतो व तोहि मुख्यतः समुद्रावरून पूर्वेकडे जाणाऱ्या वाऱ्यामुळे पडतो. समुद्रावरील वाफेचे ढग वाऱ्याबरोबर वाहून येतात व ते मह्य पर्वतावर अडून पाऊस पडतो. सह्याद्री नसता तर हे ढग तसेच जोरांत पुढे गेले असते व महाराष्ट्र हा कदाचित् अरबस्तानसारखा प्रदेश बनला असता. महाराष्ट्रास केवळ सह्याद्रीच्या अस्तित्वामुळेच अेवढा विपुल पाऊस अेवढ्या थोड्या (ज्येष्ठ-भाद्रपद) काळांत मिळतो. कांहीं भागांत आश्विनांतहि पाऊस पडतो. परंतु तो थोडा असतो. महाराष्ट्रांत पडणारा पाऊस हा मुख्यतः मृग, आर्द्रा, पुनर्वसु, पुष्य, आश्लेषा, मघा, पूर्वा, उत्तरा, हस्त या नक्षत्रांचाच असतो. चित्रा, स्वाति यांचा पाऊस वंचित् अभतो. मृग नक्षत्राच्या आधी कधी कधी रोहिणी नक्षत्राचा पाऊस पडतो. त्याला 'वळवाचा पाऊस' म्हणतात. रोहिणीचा पाऊस पडून त्यावर पेरण्या झाल्या तर खरीपाचे पीक सहसा वुडत नाही. खरीपाच्या पिकाच्या दृष्टीने रोहिणीच्या पेऱ्यास फारच महत्व आहे. हा पाऊस आकस्मिक रीतीने येतो. याचा थेंब मोठा असून जोराने व थोड्या वेळांत पडतो. याच्या उलट मृग, आर्द्रा, पुनर्वसु, पुष्य, आश्लेषा या नक्षत्रांचे आहे. हा पाऊस जोराने न येतां झिम् झिम् पडतो. याचा थेंब वारीक असतो. पावसाळी वातावरणामध्ये साहजिकच उष्णतामान फार नसते. वारंवार पाऊस पडत असतो व हवेतील उष्णतामान कमी कमी होत असते. तसेच वारेहि गार वाहू लागतात. हस्त व चित्रा नक्षत्राचे वेळी हवेत उष्णतामान थोड्या प्रमाणांत वाढते. कमी तपमानाचा काळ महाशिवरात्रीपर्यंत असतो. हवेत असलेला गारठा २-२।। महिने असतो. वातावरणांतील आर्द्रतेमुळे महाराष्ट्रांत

रबीच्या पिकांना बरीच मदत होते. हवेंतील गरब्यामुळे दिवसा हवेंत असणाऱ्या वाफेचें रात्री पाणी होतें व तें जमिनीवर - पीकांवर पडतें. याचा कांहीं वेळां पिकांच्या वाढीस फारच उपयोग होतो. रबीच्या ज्वारीस व अितर पीकांना याचा विशेष उपयोग होतो. ग्रामच आषण दहिवर म्हणतां.

महाराष्ट्रभर वारे दोन दिशांनीं येतात. वैशाख ते भाद्रपदापर्यंत नैऋत्येकडून इशान्येकडे वाहणारे वारे येतात. या वाऱ्यांच्या अनुरोधानें पावसाळी ढग येऊन सह्याद्रीवर अडतात व त्यांचा पाऊस पडतो. यानंतर चार महिन्यांनीं वाऱ्यांची दिशा बदलते. जवळजवळ उलटी होते. पावसाळ्याच्या प्रारंभीं पश्चिमेकडून येणारे वारे पूर्वेकडून वाहूं लागतात. हे वारेहि थोडा फार पाऊस देशभागावर पाडतात. मोठमोठ्या वावटळी महाराष्ट्रांत नाहींत; देश भागांत कधी कधी जोराचे पावसाळी वारे वाहतात. परंतु एकंदर महाराष्ट्राचा विचार केल्यास वाऱ्यापासून महाराष्ट्रांस फारसा उपद्रव होत नाहीं.

महाराष्ट्रांतील शिक्षण

महाराष्ट्रांत शिक्षण संस्था या प्रत्यक्ष सरकारनें चालविलेल्या व खासगी संस्थांनीं सरकारी मदतीनें चालविलेल्या अशा दोन प्रकारच्या आहेत. माध्यमिक शिक्षण प्रामुख्यानें खासगी संस्थाच देत आहेत. प्राथमिक शिक्षण नगरपालिका व जिल्हा 'लोकल बोर्डच्या' हातीं आहे. सरकार या संस्थांना कांहीं ठराविक प्रमाणांत आर्थिक साहाय्य देत असते. नुसती साक्षरता वाढविण्याखेरीज, मुलांत उत्साह आणि सेवावृत्ति निर्माण व्हावी, या दृष्टीनें सरकारनें एक शिक्षणक्रम आंखला. हा शिक्षण-क्रम अंमलांत आणण्यासाठीं व तो शिक्षणक्रम शिकवतां येईल असे शिक्षक तयार करण्यासाठीं सरकारनें २७ केंद्रशाळा राज्यामध्ये उघडल्या. या शाळांमध्ये बहिः-शाल कार्ये, सफाई, सामुहिक जीवन, गटचर्चा आदि गोष्टींकडे लक्ष देण्यांत येत असतें. शाळा वाढत चालल्यानें त्यांना अिमारती अपुऱ्या पडूं लागणें साहजिकच आहे. पुरेशा अिमारती बांधण्यास सरकारजवळ व संस्थांजवळ पैसे नाहींत. म्हणून सकाळ-दुपार शाळा भरविण्याच्या सवलती सरकारला द्याव्या लागतात. दुय्यम शाळांतून सरकारी नियमांप्रमाणें धालून दिलेल्या श्रेणीप्रमाणें शिक्षकांना पगार मिळत असल्यानें पूर्वीपेक्षां शिक्षकांची आर्थिक परिस्थिति सुधारली. तथापि आजच्या महागात्रीमुळे ही परिस्थिति पुरेशी सुधारली असें वाटत नाहीं. पगारवाढीमुळे खासगी शिक्षणसंस्थांना फार खर्च येतो व तो दरसाल वाढत असतो. त्यामानानें फीचें उत्पन्न वाढत नाहीं व सरकारचीहि मदत जास्त मिळत नाहीं. तेव्हां या संस्थांची ओढाताण फार होत असते. बहुतेक दुय्यम शाळांतून मराठी माध्यम आहे. अिग्रजीप्रमाणें आतां हिंदी भाषा सक्तीची झाली आहे. हिंदी आणि प्रादेशिक भाषा यांचा परस्पर संबंध कसा असावा हें अद्याप ठरलें नाहीं. महाराष्ट्रामध्ये पुढील विद्यापीठें शिक्षणाचें काम करीत आहेत

मुंबई विद्यापीठ :- स्थापना १८५७. या विद्यापीठास जोडलेल्या कॉलेजांची संख्या- ४२. १९५६-५७ सालांतील विद्यार्थी संख्या- ३९४५६.

पुणे विद्यापीठ :- स्थापना- १९४९. या विद्यापीठास जोडलेल्या कॉलेजांची संख्या- ३९. १९५६-५७ सालांतील विद्यार्थी संख्या- १९४८६.

नागपूर विद्यापीठ :- स्थापना- १९२३. या विद्यापीठास जोडलेल्या कॉलेजांची संख्या- २८. १९५६-५७ सालांतील विद्यार्थी संख्या- १३४७८.

सर नाथीबाई दामोदर ठाकरसी विद्यापीठ, मुंबई :- स्थापना- १९५१. या विद्यापीठास जोडलेल्या कॉलेजांची संख्या- ६. विद्यार्थ्यांची १९५६-५७ मधील संख्या- १९९४.

मराठवाडा विद्यापीठ, औरंगाबाद :- स्थापना- १९५८. या विद्यापीठास जोडलेल्या कॉलेजांची संख्या - ११.

संशोधन :- वरील कॉलेजांखेरीज वाङ्मयीन, शास्त्रीय, व्यावसायिक उच्च शिक्षण देणाऱ्या व संशोधन करणाऱ्या कांही संस्था महाराष्ट्रांत काम करीत आहेत. गोखले इन्स्टिट्यूट ऑफ पॉलिटिक्स अँड इकॉनॉमिक्स, पुणे, डेक्कन कॉलेज पोस्ट ग्रॅज्युअेट अँड रिसर्च इन्स्टिट्यूट, पुणे, भारत इतिहास संशोधन मंडळ, पुणे, भांडारकर ओरिअेंटल रिसर्च इन्स्टिट्यूट, पुणे, वैदिक संशोधन मंडळ, पुणे, आदि संस्था आप-आपल्या क्षेत्रांत परिश्रमपूर्वक आणि उल्लेखनीय काम करीत आहेत.

विविध शिक्षण :- वाङ्मयीन शिक्षणाखेरीज शारीरिक आणि कलाविषयक शिक्षण देण्यासाठी सरकारी व खासगी संस्था आहेत. कांदिवली येथे सरकारने शाळेतून शारीरिक शिक्षण देणाऱ्या शिक्षकांना शिकविण्याचे एक मोठे केंद्र उघडले आहे. रेखात्मक कला व चित्रकला यांचे सामान्य व उच्च शिक्षण देण्याचे कार्य जे. जे. स्कूल ऑफ आर्ट, मुंबई, ही संस्था करते. आंधळे, मुके, मानसिक दौर्बल्य असणारे वगैरेचीं व्यंगे दूर करण्यासाठी १९ शाळा आहेत.

अंजिनियरींग अँड टेक्नॉजिकल कॉलेजे :- १) कॉलेज ऑफ अंजिनियरींग, शिवाजी नगर, पुणे. २) डिपार्टमेंट ऑफ केमिकल अंजिनियरींग, मुंबई विद्यापीठ, मुंबई. ३) गव्हर्नमेंट अंजिनियरींग कॉलेज, नागपूर. ४) जे. जे. स्कूल ऑफ आर्ट, मुंबई. ५) लक्ष्मीनारायण इन्स्टिट्यूट ऑफ टेक्नॉलॉजी, नागपूर विद्यापीठ, नागपूर. ६) व्हिक्टोरिया ज्युविली टेक्निकल इन्स्टिट्यूट, मुंबई. ७) बालचंद्र कॉलेज ऑफ अंजिनियरींग सांगली, ८) अडीयन इन्स्टिट्यूट ऑफ टेक्नॉलॉजी, मुंबई.

भारतीय साहित्य अकादमीने मान्य केलेल्या संस्था

- १) महाराष्ट्र साहित्य परिषद, पुणे. २) विदर्भ साहित्य संघ, नागपूर.
- ३) मराठवाडा साहित्य परिषद, औरंगाबाद. ४) महाराष्ट्र साहित्य सभा, अिदूर.
- ५) गीर्वाण वाग्धनी, पुणे. ६) संस्कृत भाषा प्रचार सभा, नागपूर.
- ७) भांडारकर रिसर्च अिन्स्टिट्यूट, पुणे.

भारतीय-संगीत-नाटक अकादमीने मान्य केलेल्या संस्था

- १) अखिल महाराष्ट्र नाट्य विद्यामंदिर समिती, सांगली. २) बॅलेट युनिट, सांताक्रुझ, मुंबई. ३) भारत नाट्य संशोधन मंदिर, पुणे. ४) भारतीय संगीत शिक्षापंथ, भारतीय विद्याभवन, मुंबई, ५) वांभवे नाट्य संघ, मुंबई, ६) संगीत महाविद्यालय, नागपूर ७) फ्रेंड सर्कल, कल्याण. ८) गांधर्व महाविद्यालय, पुणे. ९) गांधर्व महाविद्यालय मंडळ, मुंबई. १०) देवल क्लब, कोल्हापूर. ११) गुजराथी नाटक मंडळ, मुंबई. १२) इंडियन नॅशनल थिएटर, मुंबई. १३) गायन समाज, कल्याण. १४) महाराष्ट्रीय कलोपासक मंडळ, पुणे १५) नांदेड कला मंडळ, नांदेड. १६) संगीत विद्यालय, रत्नागिरी. १७) सरस्वती गायन समाज, पंढरपूर. १८) विष्णु संगीत विद्यालय, नासिक. १९) व्यास अॅकडमी ऑफ म्युझिक, दादर, मुंबई.

भारतीय ललित कला अकादमीने मान्य केलेल्या संस्था

- १) आर्ट सोसायटी ऑफ अिडीया, सॅबस्ट रोड, मुंबई. २) भारतीय कला प्रसारिणी सभा, लक्ष्मीरोड, पुणे. ३) वांभवे आर्ट सोसायटी, जहांगीर आर्ट गॅलरी, फोर्ट, मुंबई. ४) कला निकेतन, महाद्वार रोड, कोल्हापूर.

मेडिकल कॉलेजे :- १) ग्रॅंट मेडिकल कॉलेज, मुंबई. २) शेट जी. एस् मेडिकल कॉलेज, मुंबई. ३) टी. एन् मेडिकल कॉलेज, मुंबई. ४) वी. जे. मेडिकल कॉलेज, पुणे. ५) मेडिकल कॉलेज, औरंगाबाद. ६) मेडिकल कॉलेज, नागपूर.

डेंटल कॉलेजे :- १) नायर हॉस्पिटल डेंटल कॉलेज, मुंबई. २) सी. ई. एम् डेंटल कॉलेज, मुंबई.

आयुर्वेदिक कॉलेजे : १) पोद्दार आयुर्वेदिक कॉलेज, मुंबई. २) आयुर्वेदिक महाविद्यालय, अहमदनगर. ३) आयुर्वेदिक वैदिक महाविद्यालय, सातारा. ४) जे. एस्. एम्. जी आयुर्वेदिक मेडिकल कॉलेज, नांदेड. ५) आयुर्वेद महाविद्यालय, पुणे, ६) आयुर्वेदिक कॉलेज, मुंबई. ७) आयुर्वेद महाविद्यालय, नागपूर. ८) राधाकृष्णन् तोसवाल आयुर्वेद महाविद्यालय, अकोला. ९) विदर्भ आयुर्वेद महाविद्यालय,

अमरावती. १०) शुद्ध आयुर्वेद विद्यालय, नासिक. ११) अष्टांग शुद्ध आयुर्वेद महाविद्यालय, पुणे.

ज्यांच्या पालकांचें वार्षिक उत्पन्न १२०० रु. हून कमी असेल अशा विद्यार्थ्यांना सर्व टप्प्यातील शिक्षण मोफत मिळण्याची व्यवस्था सरकारने केली आहे. महाराष्ट्रांत समाविष्ट झालेल्या निरनिराळ्या प्रदेशांच्या शिक्षणपद्धतीमधील चांगला भाग स्वीकृत करण्यात येऊन वेगवेगळ्या शिक्षणपद्धतीचा समन्वय घालतांना शिक्षणकार्याला बळकटी येईल, अशा रीतीने हें काम चालेल. महाराष्ट्र राज्य हे शिक्षणक्षेत्रामध्ये आघाडीवर आहे.

वर्ष	शाळांची संख्या	विद्यार्थी	खर्च रुपय
१९४६-४७	२३७०४	२०९११४५	९६०१०९३६
१९५९-६०	५४६५०	६८९१४१७	३४३७३४३९२

ही प्रगति केवळ संख्येपुरतीच मर्यादित नाही. शाळा, विद्यार्थी व त्यांवरील खर्च यांच्या वाढीबरोबरच अभ्यासक्रम, शिक्षकांचे प्रशिक्षण, शाळांच्या अमारतींचे बांधकाम यांतहि बऱ्याच सुधारणा घडून आल्या आहेत.

विकासाचा विविध कार्यक्रम

महाराष्ट्राच्या शैक्षणिक विकासाच्या कार्यक्रमांत- १) प्राथमिक शिक्षणाचा विकास २) माध्यमिक शिक्षणामध्ये विविधता आणणे ३) औद्योगिक व तांत्रिक शिक्षणाच्या वाढत्या सवलती उपलब्ध करून देणे ४) उच्च पातळीवरील शिक्षणक्रमात समन्वय घडवून आणणे ह्यांचा समावेश होतो.

प्राथमिक शिक्षण:- आज (१९६०) महाराष्ट्रामध्ये ३०१५३ प्राथमिक शाळा आहेत व त्यामध्ये ३४६७१४५ विद्यार्थी शिक्षण घेत आहेत. दुसऱ्या योजनेच्या अखेरीस २०० किंवा त्याहून जास्त लोकसंख्या असलेल्या प्रत्येक खेड्यांत शिक्षणाची सोय उपलब्ध होईल अशी आशा वाटते.

माध्यमिक शिक्षण :- युवावस्थेतील तरुणांना अंशतः शैक्षणिक व अंशतः धंदेवाईक अशा प्रकारचे शिक्षण माध्यमिक शाळांमध्ये देण्यांत येते. शिक्षणाच्या या क्षेत्रांत पुस्तकी सोयी वाढविण्याव्यतिरिक्त प्रत्यक्ष व्यवहारोपयोगी अशा प्रकारचे उत्कृष्ट शिक्षण देण्यांत यावे असा सरकारचा मानस आहे. सध्यांच्या माध्यमिक शाळांचे विविधलक्षी व विविध शाखाविषयक शाळांमध्ये रूपांतर करणे ही एक महत्वाची योजना असून यांमध्ये शेती, व्यापार, विज्ञान, गृहशास्त्र व तांत्रिक विषय यांचा समावेश होतो. निरनिराळ्या विषयांच्या अभ्यासक्रमांच्या गरजा

निश्चित करण्यासाठी राज्यव्यापी पाहणी केली जात आहे. माध्यमिक शिक्षण-संस्था (हायस्कूलें) १६,००० व शिक्षण घेणारे विद्यार्थी ६ लाख आहेत.

तांत्रिक शिक्षण :- महाराष्ट्रामध्ये ७ पॉलिटेक्निक स्कूल्स आहेत. राज्यांतील तांत्रिक शिक्षणाचें निरीक्षण व मार्गदर्शन करण्यासाठी जादा नोकरदरगांची तरतूद करण्यांत आली आहे. तांत्रिक विषयांमधील अर्ध-वेळ शिक्षणक्रमाची पुरेशी सवलत सध्यां अस्तित्वांत नाही.

कलेला उत्तेजन :- सर्वसाधारण शिक्षणपद्धतीमध्ये कलेच्या शिक्षणालाहि योग्य तें स्थान देण्यांत आलें आहे. एस्. एस्. सी. परिक्षेसाठी कला हा ऐच्छिक विषय ठेवला आहे. कलाविषयक उच्च शिक्षण सर जे. जे. स्कूल ऑफ आर्ट, मुंबई, येथें दिलें जाते. नाट्यकलेस उत्तेजन देण्यासंबंधीची एक योजना कार्यवाहींत आली आहे. प्रादेशिक भाषेमध्ये मुलांसाठी व प्रौढांसाठी लिहिलेल्या व प्रसिद्ध सर्वोत्कृष्ट नाटकांस बक्षिसे दिली जातात. नगरपालिकांना खुलीं नाट्यगृहे बांधण्यासाठी आर्थिक मदत दिली जाते.

मागासलेल्या वर्गाच्या विद्यार्थ्यांना शिक्षण देण्यासाठी खास सवलतींची तरतूद केली आहे. त्यांत शिष्यवृत्त्या, मोफत पाट्या व पुस्तके आदींचा समावेश होतो. त्याचप्रमाणें या विद्यार्थ्यांना खोलीभाडे आणि वसतिगृहांतील भोजन-भत्ता देण्यासंबंधी सवलती देण्यांत येतात. ज्यांच्या पालकांचें वार्षिक उत्पन्न १२०० रु. हून कमी असेल अशा विद्यार्थ्यांना- मग ते कोणत्याहि धर्माचे वा जातीचे असोत- सर्व टप्प्यांतील शिक्षण मोफत देण्यांत येते. शिक्षणसंस्थांस आर्थिक साहाय्य देण्यासंबंधीच्या पद्धतींत रूपांतर करण्यांत आलें आहे. सरकार आणि शिक्षणसंस्था यांच्यामध्ये भागिदारी प्रस्थापित करून संयुक्तरीत्या आर्थिक साहाय्याची तरतूद करण्यांत येते.

महाराष्ट्रांतील साक्षरतेचें प्रमाण २०.९६ टक्के आहे.

महाराष्ट्रांतील ग्रंथालये :- ग्रंथालय हें समाजाच्या बौद्धिक, शैक्षणिक आणि सांस्कृतिकच काय परंतु आर्थिकादी सर्व प्रकारच्या विकासाचें प्रतीक आहे. याबाबत पाश्चात्य राष्ट्रांच्या पासंगालाहि भारत पुरणार नाही. मग महाराष्ट्राची काय गोष्ट ! 'तुरळक शुडपें असणारें भयाण वाळवंट' हेंच स्वातंत्र्यपूर्व ग्रंथालय-विषयक परिस्थितीचें यथार्थ वर्णन होय. स्वातंत्र्यप्राप्तीनंतर मात्र मुंबई सरकारनें ग्रंथालयाच्या प्रश्नांकडे अनुकरणीय तत्परतेनें लक्ष दिलें. साक्षरता प्रसार, लोकशिक्षण आणि लोकशाहीच्या विकासासाठीं ग्रंथालय विकास अशा तिन्ही आघाड्या मुंबई सरकारनें उघडल्या. ग्रंथालय विकासासाठीं मुंबई सरकारनें केलेला महत्वाचा प्रयत्न म्हणून "ग्रंथालय संवर्धन समिति" चा उल्लेख करावा लागेल. या समितीचे अध्यक्ष श्री. फौजी हे होते. या समितीच्या सूचनेनुसार सरकारनें ग्रंथालय विकासाचा

कार्यक्रम हातीं घेतला. नवी ग्रंथालये स्थापन न करतां अस्तित्वांत असलेल्या स्थानिक ग्रंथालयांना कांहीं प्रमाणांत मदत देऊन त्या मदतीच्या मोवदल्यांत वर्गणीदार नसलेल्या वाचकांना देखील ग्रंथालयांत मुक्तद्वार ठेवण्यांत यावं, अशी अट घालण्यांत येते. सरकारी प्रतिनिधी कार्यकारिणीमध्ये घेण्याचीहि अट असते. या समितीनें ग्रंथालय विकासाच्या ६ पायऱ्या सुचविल्या आहेत. प्रादेशिक, जिल्हा, तालुका व पुढें आणखी ३ पायऱ्यांनीं ग्रंथालय विकास योजना पूर्ण होते. ही योजना पूर्ण झाली तर शहरांपासून अगदीं खंड्यांपर्यंत सरकारमान्य ग्रंथालयाचें जाळें पसरेल आणि या योजनेच्या अखेरीस सरकारला १३ लाख रु. वार्षिक खर्च येईल. ही योजना किती वर्षांत पुरी करावी यावर बंधन नाही. सुचविलेल्या ६ पायऱ्यांपैकी शेवटच्या ३ पायऱ्यांनीं खेड्यांत ग्रंथालय प्रसार व्हावयाचा आहे. हल्लीं १ प्रादेशिक, २२ जिल्हा, २२७ तालुका ग्रंथालये आहेत. यावर सरकार हल्लीं २।। लाख रुपये खर्च करीत आहे. या महाराष्ट्र ग्रंथालय विभागावर 'क्युरेटर ऑफ लायब्ररीज्' नांवाचा स्वतंत्र अधिकारी आहे. त्यांचें कार्यालय पुणे येथें असते.

स्वातंत्र्यपूर्व कालामध्ये ग्रंथालय संघटनेच्या आवश्यक घटकांविषयी योग्य ती जाणीव असूनहि कांहीं करता आलें नाही. स्थगित झालेल्या वऱ्याच गोष्टी योग्य वाटचाल आतां करूं लागल्या आहेत. १९४९ मध्ये पुणे येथें भरलेल्या महाराष्ट्र ग्रंथालय परिषदेमध्ये 'महाराष्ट्र ग्रंथालय संघ' स्थापन झाला. १९५०-५१ पासून हा संघ काम करीत आहे. संघातर्फे 'साहित्य सहकार' हें मुखपत्र (मासिक) चालविलें जातें, ग्रंथालयाचा अल्प मुदतीचा वर्ग पुणे येथें भरविला जातो आणि दरवर्षी ग्रंथालय परिषद भरविली जातें. ग्रंथालय क्षेत्रांतील अडचणी व सूचना सरकार व जनतेपुढें मांडण्याचें महत्वाचें कायें महाराष्ट्र ग्रंथालय संघ करीत आहे.

महाराष्ट्रांतील वाहतूक मार्ग

रस्त्यांवरून लोकांची संस्कृति कळून येते असें म्हणावयास हरकत नाही. जितकें राष्ट्र जुनें तितके त्याचे रस्ते अधिक चांगले, असें सांगण्यांत येतें. पण हें विधान भारताच्या बाबतींत सत्य वाटणार नाही. महाराष्ट्रांत तरी पूर्वी रस्त्यांचे बाबतींत दुर्लक्षच केलेलें आढळेल. आजच्यासारखे सरकारी खर्चानें तयार झालेले व व्यवस्थित ठेवलेले रस्ते पूर्वी नव्हतेच. मोठ्या शहरांतूनहि अरुंद रस्ते असत. कांहीं रस्ते फरसबंद असत. पण ते रस्ते वाहनांना मुळींच उपयोगी नसत. त्याकाळीं जनावरांकडून ओढलीं जाणारीं वाहनें गांवांतून जात नसत. पालख्या, मेणे, घोडे यांचा उपयोग श्रीमंत माणसें करीत असत. गांवांबाहेरचे बैलगाड्यांचे रस्ते तयार करण्याची वेळ कधीं येतच नसे. बरेचसे रस्ते शेतांतून जात. तेव्हां ते पिकाच्या वेळीं बंद असत. रस्त्यांचा मोठा व महत्वाचा उपयोग व्यापारी मालाची वाहतूक करण्यासाठीं असतो, तेव्हा रस्ते अधिक व

चांगले करण्याकडे सरकारचें लक्ष हवें ही जाणीव जुन्या राजवटींत सरकारला अमल्याचें आढळत नाहीं.

हिंदुस्थानांत पूर्वीच्या काळापासून पुढील चार मोठे रस्ते चालू आहेत.

- १) उत्तरेकडील जुना मोठा लष्करी दळणवळणाचा रस्ता खैबर ते कलकत्ता.
- २) कलकत्ता ते मद्रास. ३) मद्रास ते मुंबई. ४) मुंबई ते दिल्ली. या चार रस्त्यांची लांबी सुमारे ५००० मैल आहे. महाराष्ट्राचा परप्रांतांशी संबंध आज पांच मोठ्या रस्त्यांनी जोडला जातो. १) मुंबई ते आग्रा रस्ता, नासिक, खानदेगांतून जाऊन उत्तर प्रदेशापर्यंत पोहोचतो. २) पुणे-बेंगलोर रस्ता, म्हैसूर- मद्रासला जातो. ३) पुणे- नागपूर रस्ता. ४) पुणे-हैद्राबाद रस्ता. ५) नागपूर-हैद्राबाद रस्ता.

रेल्वे :- भारतांत किंबहुना आशिया खंडामध्ये प्रथम जी रेल्वे सुरू झाली, ती मेहाराष्ट्रांतच होय. या रेल्वे कंपनीचे पहिले संचालक (डायरेक्टर) महाराष्ट्रीयन होते. मुंबईचे नगरशेठ श्री. जगन्नाथ नाना शंकरशेठ व जमशेठजी जीजीभाई यांनी १८४३ पासून चालविलेल्या प्रयत्नांमुळे १८५३ मध्ये मुंबई-ठाणे रेल्वे सुरू झाली. जगांत सार्वजनिक रीत्या पहिली रेल्वे २० सप्टेंबर १८२५ रोजी अंग्लंडमध्ये सुरू झाली. नंतर २५ वर्षांनी मुंबईनजीक कामास सुरवात झाली. अंग्लंड-अमेरिकेच्या अनुभवानें रुळांमधील अंतर ४', ८ ॥" असे ठेवतां ५', ६" असे ठेवले. ह्या चांगली नसल्यामुळे मुंबई-ठाणे हा रस्ता बांधण्यास फार त्रास झाला. १६ एप्रिल १८५३ शनिवार या दिवशीं मुंबई-ठाणे मार्गाविरची रेल्वे वाहतूक समारंभानें सुरू करण्यांत आली. तीन अजिने व चौदा डबे बोरीबंदरावरून ५५ मिनिटांत ठाण्यास पोहोचले. मध्यंतरी १० मिनिटे शीवला गाडी थांबली होती. ही गाडी परत बोरीबंदरला ४० मिनिटांत गेली. म्हणजे वेग सरासरी ताशीं ३६ मैल पडला. यानंतर हळूहळू रेल्वेचे मार्ग वाढत चालले. १ मे १८५४ ला ठाणे ते कल्याण, १२ मे १८५६ ला कल्याण ते पळसदरी, ६ फेब्रुवारी १८६० ला कल्याण ते आसनगांव हे फाटे सुरू करण्यांत आले. या रेल्वेची पहिली कचेरी ठाकूरद्वारमधील नानांच्या वाड्यांत होती. रेल्वे कंपनीच्या गाड्यांतून पहिल्या वर्गानें केव्हांहि जाण्यास नाना शंकर शेठ यांना एक सोन्याचा पारा देण्यांत आला होता. पूर्वी डब्यांतून राकिलचे दिवे असत. नंतर गॅसचे व आतां विजेचे दिवे असतात. डबे सागवानी लांकडाचे बांधलेले असत. चार चाक्रांवर बसविलेल्या या डब्यांतून ४० ते ६० उतारू जात. संडास व मुताऱ्या यांची सोय नसे. १८६३ सालीं बी. वी. सी. आय्. रेल्वेचे डबे दुमजली असत. वरच्या मजल्यावर वाकें नसत. उतारू जमिनीवरच बसत असत. प्रत्येक डब्याला ब्रेक नसल्यानें गाडी थांबली कीं उतारूचा तोल जात असे. पुष्कळदा गाडी रुळांवरून घसरत असे. पूर्वी वेगवेगळ्या रेल्वे कंपन्या असत. आतां मात्र सर्व रेल्वे ही भारत सरकारची मालमत्ता बनली आहे. तेव्हा त्यांना नवीन नांवें भूभागांवरून ठेवलीं आहेत. मध्य,

पश्चिम, दक्षिण रेल्वेचे फाटे महाराष्ट्रांतून गेलेले आहेत ते पुढीलप्रमाणे— १) मुंबई ते बऱ्हाणपूरच्या थोडे पुढे उत्तरेकडे, मुंबई-डहाणूच्या थोडे पुढे उत्तरेस, मुंबई सोलापूरच्या पुढे आग्नेयेस. २) पुण्यापासून सांगली कोल्हापूरकडे जाणारा फांटा, पुण्यापासून दौंडवरून मनमाडकडे जाणारा फांटा.

मोटार :- मुंबई राज्यांतील-पर्यायाने महाराष्ट्रांतील-प्रवासी मोटार वाहतुक बांबे स्टेट रोड ट्रॅन्सपोर्ट कॉर्पोरेशन या संस्थेकडे सोपविली आहे. प्रवासी वाहतुकीचे अशाप्रकारे राष्ट्रीयीकरण केल्याने प्रवासामध्ये सुरक्षितता निर्माण झाली आहे.

महाराष्ट्रांतील नगरपालिका

महाराष्ट्रांतील जिल्हावार नगरपालिका पुढीलप्रमाणे आहेत.

ठाणे :- कल्याण, जव्हार, ठाणे, भिवंडी, निझामपूर, वसई.

पश्चिम खानदेश :- धुळे, नंदुरवार, तळोदे, शहादा, शिरपूर, वरवाडी.

नाशिक :- नाशिक, अिगतपुरी, नांदगांव, मनमाड, सिन्नर, येवला, त्रिंबक, मालेगांव, भगूर, नाशिक रोड, देवळाली, सटाणे.

कुलाबा :- अलिबाग, महाड, माथेरान, पनवेल, पेण, रोहाअष्टमी, उरण, मुरुड, श्रीवर्धन.

रत्नागिरी :- रत्नागिरी, चिपळूण, मालवण, वेंगुळी, खेड, राजापूर, सावंतवाडी.

अहमदनगर :- अहमदनगर, संगमनेर, कोपरगांव, श्रीरामपूर.

पुणे :- लोणावळा, सासवड, जेजुरी, बारामती, अिदापूर, शिरूर, तळेगांव-दाभाडे, आळंदी, जुन्नर, दौंड, भोर.

उत्तर सातारा :- महाबळेश्वर, रहिमतपूर, कराड, म्हसवड, सातारा शहर, वाई, सातारा उपनगर, पांचगणी, फलटण.

सोलापूर :- सोलापूर, बार्शी, पंढरपूर, करमाळा, सांगोला, अक्कलकोट, मंगळवेढा, मंदर्गी, दुधनी, कुर्डुवाडी.

दक्षिण सातारा :- सांगली, मिरज, अष्टे, तासगांव, अिस्लामपूर, विंटे.

कोल्हापूर :- कोल्हापूर, इचलकरंजी, जयसिंगपूर, मलकापूर, मुरगुड, वडगांव, गडहिंगलज, कांगल, कुहंदवाड, पन्हाळा.

पूर्व खानदेश :- जळगांव, भुसावळ, अमळनेर, चाळिसगांव, फ़ैजपूर, यावल, रावेर, सावदा, पारोळा, चोपडे, धरणगांव, एरंडोल, पाचोरा.

उस्मानाबाद :- उस्मानाबाद, उदगीर, लातूर, तुळजापूर, उमटगा, औसा, अहमदपूर, परिंडा, भोम, मुरुम, नळदुर्ग, कळम, निलंगा.

औरंगाबाद :- औरंगाबाद, जालना, कन्नड, अंबड, खुलदाबाद, पैठण, वैजापूर, भोकरधन, गंगापूर.

नांदेड :- नांदेड, विलोली, उमरी, मुदखेड, कंधार, हद्दगांव, धर्माबाद, देगलूर, कुंडलवाडी, मुखेड, राजुरा, किनवत.

परभणी :- परभणी, मानवत, हिंगोली, वसमतनगर, सोनपेठ, परतुड, पूर्णा, कलमनुरी, गंगाखेड, देऊ, जितूर, पार्थी.

बीड :- बीड, परळी, मोमिनाबाद, अष्टी, मांजलेगांव, गेवराई.

नागपूर :- कामटी, रामटेक, खापा, कळमेश्वर, उमरेड, मोवर, सावनेर, फ़टोल, नारखेड, मोहपा.

चांदा :- चांदा, वरोरा, बल्लारपूर.

वर्धा :- वर्धा, आर्वी, देवळी, हिंगणघाट, पुळगांव, सिदी.

भंडारा :- भंडारा, तुमसर, पवनी, गोंदिया, तिरोदा.

अकोला :- अकोला, अकोट, करंजा, वाशिम, मूर्तिजापूर, वाळापूर, तेलहारा, पातुर.

बुलढाणा :- बुलढाणा, खाभगांव, शेगांव, मलकापूर, जळगांव, मेहेकर, नांदुरा, चिखली, देऊळगांव राजा.

यवतमाळ :- यवतमाळ, वणी, दिग्रम, दारव्हा, पांढरकवडा, पुसद, उमरखेड धाटंजी.

अमरावती :- अमरावती, अचलपूर शहर, अचलपूर सिव्हील स्टेशन, अंजनगांव, सुरजी, मोरसी, वसड, बडनेरा, दर्यापूर, धामणगांव, चांदूर रेल्वे, चांदूर बझार, शेंदूरजना, चिखलदरा.

महानगरपालिका :- १) मुंबई, २) पुणे, ३) नागपूर.

जिल्हा लोकल बोर्ड

सध्यांचा लोकल बोर्ड कायदा १९२३ सालीं पास झाला. १९३८ सालीं या कायद्यांत दुरुस्ती करण्यांत येऊन लोकलबोर्डांचे सर्व सभासद लोकनियुक्त असावेत अशी तरतूद करण्यांत आली. शिवाय स्त्रिया, हरिजन, मांगासलेले वर्ग यांच्यासाठीं राखीव जागा ठेवल्या. त्यानंतर या कायद्यांत अनेकवेळा दुरुस्त्या करण्यांत आल्या. त्यांपैकीं महत्वाची म्हणजे प्रौढ मतदान पद्धतीनें लोकल बोर्डांची निवडणूक करणें ही होय. पूर्वीच्या मुंबई राज्यामध्ये व कच्छ विभागांत मिळून २३ जिल्हा लोकल बोर्ड आहेत. मराठवाडा विभागांत ५ लोकल बोर्डे व विदर्भ विभागांत ३८ जनपद सभा आहेत. प्रत्येक जनपद सभा ही एका तालुक्याची असते.

ग्रामपंचायत

ग्रामपंचायत हा स्थानिक स्वराज्य संस्थेचा पाया आहे. म्हणून १००० किंवा त्याहून अधिक लोकसंख्या असलेल्या प्रत्येक गांवांत तेथील लोकांकडून मागणी आल्यास ग्रामपंचायतीची स्थापना करण्याचें सरकारनें ठरविलें आहे. १००० पेक्षां कमी लोकसंख्येच्या ठिकाणी गट ग्रामपंचायतीची स्थापना करण्याचें सरकारचें धोरण आहे. ३० सप्टेंबर १९५८ अखेर २०९७८ ग्रामपंचायती झाल्या. एकूण ग्रामीण लोकसंख्येच्या ७७ टक्के लोकसंख्या ग्रामपंचायतीच्या अधिकारक्षेत्रांखालीं आली. १९५४-५५ पासून सरकारमार्फत ग्रामपंचायतींना पुढीलप्रमाणें आर्थिक मदत देण्यांत येत आहे. १) सामान्य जमीन महसूलाच्या १५ टक्के किंवा लोकल फंड सेसच्या २५ टक्के यापैकीं जी रक्कम अधिक असेल ती. २) ग्रामपंचायत सेक्रेटरीना देण्यांत येणाऱ्या पगाराच्या व भत्याच्या $\frac{3}{4}$ रक्कम. ३) नोकरांना महागाई भत्ता देण्याकरतां येणाऱ्या खर्चाची निम्मी रक्कम याप्रमाणें सरकार आर्थिक मदत देत असते.

ग्रामपंचायत कायद्यामध्ये अधिक फेरफार सरकारनें केले. १ जून १९५९ पासून नवा कायदा अंमलांत आला. या कायद्याची वैशिष्ट्ये खालीलप्रमाणें :-

- १) कोणत्याहि महसूल गांवांत किंवा अितर कोणत्याहि प्रशासनीय घटकांत किंवा त्याच्या भागांत ग्रामपंचायत स्थापन करणें.
- २) प्रत्येक ग्रामपंचायतींत स्त्रियांकरतां दोन जागा राखून ठेवणें.
- ३) गांवाच्या कोणत्याहि विभागांतील मतदारास गांवच्या त्याच किंवा अितर कोणत्याहि विभागांत निवडणूकीस उभे राहण्याचा अधिकार देणें.
- ४) गांवांत राहणाऱ्या ज्या लोकांना मतदानाचा हक्क असेल अशा सर्व लोकांच्या ग्रामसभेची स्थापना करणें.
- ५) प्रत्येक जिल्ह्यासाठीं एक ग्रामपंचायत मंडळ स्थापन करणें.
- ६) ग्रामपंचायतीचा चिटणीस हा सरकारी नोकर असेल व सरकार त्यास पगार देईल. सरकार ग्रामपंचायतींच्या चिटणीसांना विशिष्ट शिक्षण देण्याची व्यवस्था करील.
- ७) जमीन महसूल वसूल करणें व जमीन महसूलाचें दफतर ठेवण्याचें काम ग्रामपंचायतींकडे राहिल.
- ८) सर्व ग्रामपंचायतींना एकाच धर्तीवर

सर्वसाधारण जमीन महसूलाच्या २५-३० टक्के जमीन महसूल अनुदान (ग्रँट) म्हणून देणें. ९) पांच किंवा पांचपेक्षां अधिक गांवाच्या गटासाठीं गट न्याय-पंचायतींची स्थापना करणें व त्यांची रचना करण्यांत आल्याबरोबर सर्व ग्रामपंचायतींना न्यायदानविषयक अधिकार देणें. १०) ग्रामपंचायतींच्या हिशेब तपासणीची व्यवस्था करणें, अित्यादि वन्याच महत्वाच्या गोष्टी या कायद्यामध्ये आहेत. एकदां सभासदांस निवडून दिलें कीं, जनतेचा त्या संस्थेशीं प्रत्यक्ष संबंध राहत नाहीं, सभासद लोकमताची कवींच पर्वा करीत नाहीत, असा अितर स्थानिक स्वराज्य संस्थांचा अनुभव जमेस धरून ग्रामसभेची स्थापना करून जनतेचें सभासदांवर सतत नियमन किंवा अंकुश ठेवण्याचा चांगला प्रयोग करण्यांत येत आहे व अशा ग्रामसभेमुळे, निवडून आलेल्या सभासदांवर व ग्रामपंचायत कारभारावर योग्य नियंत्रण राहूं शकेल, अशी अपेक्षा आहे.

महाराष्ट्रांतील शेती

महाराष्ट्रांतील लागवडीखालील जमीन, लागवडीयोग्य पडित जमीन, लागवडीअयोग्य पडित जमीन, यांचे जिल्हावार आंकडे दर्शविणारा तक्ता :-

जिल्हा	लागवडी- खालील जमीन एकर - गुंठे	लागवडीयोग्य पडित जमीन एकर - गुंठे	लागवडीअयोग्य पडित जमीन एकर - गुंठे	एकूण जमीन एकर - गुंठे
दक्षिण सातारा	१७४४०५६-३	७४३४-३२	९७३३४-३२	१८४८२६-९
उत्तर सातारा	१८६४२३६-०	८५७५४-०	६६३७८७-०	२६१३७७-०
पुणे	२१८७२०४-३	४४५३-२७	३३९६-२६	२१९५०५५-३
सोलापूर	२९१४९५८-०	६९५७८-०	१९३८६७-०	३१७८४०३-०
कोल्हापूर	१०१५३६५-०	३३६२५९-०	११६१६६-०	१४६७७९-०
अहमद- नगर	३१०५२१८-०	८३०३६-०	१०१६६७९-०	४२०४९३३-०
नागपूर	१३००५५४-०	१२५२७७-०	४१५९४-०	१४६७४२५-०
वर्धा	१०१७४४७-०	७०७१४-०	४६५५२३-०	१५५३६८०-०
चांदा	१३१५००७-०	२२१४२-०	१७६२९१७-०	३१००९६६-०
भंडारा	९२१३८६-०	५३११८-०	८०८४२-०	१०५५३४६-०
अमरावती	१५७९३२९-०	६१२३८-०	३९२८७८-०	२०३३४४५-०
अकोला	१८८७३००-०	१७६५०-०	९६८४८-०	२००१९९८-०
बुलढाणा	१६६३८१९-०	६५०७१-०	६८५६०३-०	२४१४४९३-०
यवतमाळ	१८०३७४२-०	३२००४१-०	१२१६९४५-०	३३४०७२८-०
कुलाबा	५११२८१-०	२७२५५६-०	३०१८२०-०	१०८५६५०-७

जिल्हा	लागवडी- खालील जमीन एकर - गुंठे	लागवडीयोग्य पडीत जमीन एकर - गुंठे	लागवडीअयोग्य पडीत जमीन एकर - गुंठे	अेकूण जमीन एकर - गुंठे
नासिक	२४९३१२६-०	६७७३०-०	२५२०४६-०	२८१२९०२-०
रत्नागिरी	-	१४४७४-०	१९२२६-०	-
ठाणे	७६०२१६-०	३३८७१-०	१८७६५५-०	९८१७४२-०
पश्चिम खानदेश	१६४४७०२-०	१११४४१-०	१३७२३००-०	३१२८४४३-०
मुंबई	२१४४०-०	९७६८-०	३६२०३-०	६७४४१-०
उपनगर डांग	७३८८७-०	४१०४६-०	७५६४८-०	१९०५८१-०

मुंबई राज्याचें (द्वैभाषिक) एकूण भौगोलिक क्षेत्रफळ १२,००.४०,००० एकर आहे. पैकीं पिकाखालीं एकूण ६,९०,८२,००० एकर क्षेत्र आहे. यापैकीं ४,५६,९२,००० एकर अथवा लागवडी खालील एकूण क्षेत्राच्या ६८.२ टक्के अितकें क्षेत्र अन्नपिकांखालीं आहे.

शेतकी विषयक शिक्षण

महाराष्ट्रांत शेतकीविषयक चार महाविद्यालये आहेत. तेथें विद्यार्थ्यांना पदवी-परीक्षेपर्यंतचें शिक्षण दिलें जातें. पुणें, नागपूर, अकोले, परभणी येथें हीं महाविद्यालये असून त्याचा खर्च सरकार करीत असते. पुणें येथील महाविद्यालयांतून शिक्षणाचें तसेंच संशोधनाचेंहि कार्य चालते व अशा तऱ्हेनें मध्यवर्ति संशोधन संस्था म्हणूनहि या महाविद्यालयाचें काम चालतें.

वरील महाविद्यालयांत किती विद्यार्थ्यांना प्रवेश दिला जातो व ही महाविद्यालये कोणत्या विद्यापीठाशीं संलग्न आहेत, हें पुढील कोष्टकावरून कळून येईल.

महाविद्यालयाचें नांव	प्रवेश संख्या	चार वर्गातील एकूण विद्यार्थी संख्या	कोणत्या विद्यापीठाशी संलग्न
१) अग्रिकल्चर कॉलेज, पुणें.	१५०	६००	पुणें विद्यापीठ
२) अग्रिकल्चर कॉलेज, नागपूर	६४	२५६	नागपूर विद्यापीठ
३) अग्रिकल्चर कॉलेज, अकोले.	६४		नागपूर विद्यापीठ
४) अग्रिकल्चर कॉलेज, परभणी.	१००	४००	मराठवाडा विद्यापीठ

शेतकऱ्यांच्या मुलांना ट्रेनिंग देण्यासाठी महाराष्ट्रांत पुढील ठिकाणी शेतकी शाळा स्थापन केल्या आहेत. १) मांजरी (पुणे जिल्हा). २) बोरगांव (उत्तर सातारा जिल्हा). ३) पुणतांबे (अहमदनगर जिल्हा). ४) धुळे (पश्चिम खानदेश जिल्हा.) ५) सोलापूर (सोलापूर जिल्हा). ६) मिरजोळे (रत्नागिरी जिल्हा) ७) कोल्हापूर (कोल्हापूर जिल्हा) ८) मालेगांव (नाशिक जिल्हा). ९) कोसबाड (ठाणे जिल्हा). १०) परभणी (परभणी जिल्हा.) ११) दिग्रस (द. सातारा). १२) कोलड (कुलाबा).

मालेगांव, कोसबाड या ठिकाणांखेरीज अितर सर्व शाळा सरकारी खर्चाने चालविल्या जात आहेत. शेतकी शाळांतील अभ्यासक्रम २ वर्षांचा असतो व विद्यार्थ्यांना दरमहा २०।- रु. प्रमाणे विद्यावेतन देण्यांत येते.

पीक संशोधन

पीक संशोधन बावीचे पुढील दोन प्रकार पडतात :--

१) निरनिराळ्या आधुनिक पद्धतींचा उपयोग करून स्थानिक पिकामध्ये सुधारणा करण्यासाठी उत्पन्नाच्या व दर्जाच्या दृष्टीने उत्कृष्ट अशा जाती शोधून काढणे. याखेरीज अवर्षणाचा प्रतिकार, धान्य गळणे, अगर रोपे जमिनीवर लवणे याविरुद्ध प्रतिबंधक अिलाज, क्षार द्रव्यांचा प्रतिबंध, तांबेरा यांसारख्या रोगांचा प्रतिकार, धान्य आणि अन्न पीकांची वैरण यांमधील पोषण मूल्ये, पिकांतील प्रोटीन्सचा अंश वगैरे, तेलबीयातील तेलाचा अंश, हायर ओयोडीन, अिन्डेक्स, वगैरे प्रश्नहि आवश्यक तेव्हां हाताळण्यांत येतात. २) पिकांना खते व पाणी किती लागते, रोपामध्ये अंतर किती असावे, बियाणे पेरण्याची वेळ कोणती असावी, पेरांचे प्रमाण, प्राथमिक मशागत, अितर शेतीची कामे यासंबंधी पिकांच्या गरजा शोधून काढण्यासाठी प्रयोग करणे. हल्लीं पुढील पिकांच्या बाबतींत संशोधन चालू आहे. १) ज्वारी, बाजरी, तांदूळ, नागली, यांसारखीं अन्नपिके; वरी, कोद्रा यासारखी भरड धान्ये, २) हरबरा, तूर, उडीद, मूग, मटकी यांसारखीं कडधान्ये, ३) कांदे ४) भुईमूग, तीळ आदि तेलबीया. १९५७ पासून तेलबीयांसंबंधींच्या कामांवर तेलबीया तज्ज्ञ हे तंत्रविषयक दृष्टीने देखरेख ठेवीत आहेत.

अधिकारी

प्रत्येक जिल्ह्यासाठी पुढीलप्रमाणे नोकरवर्ग ठरवून देण्यांत आला आहे.

१) जिल्हा शेतकी अधिकारी. २) एक सहाय्यक जिल्हा शेतकी अधिकारी. ३) प्रत्येक रेव्हिन्यू-सब डिव्हिजनसाठी एक शेतकी अधिकारी. ४) २५-३० गावांच्या प्रत्येक शेतकी सर्कलसाठी एक एक शेतकी मदतनीस. याप्रमाणे ही सरकारी यंत्रणा आहे.

शेती संशोधन केंद्रे

- १) शेती संशोधन केंद्र, धुळे :- चिनी मूग, काळा हरबरा, सोयाबीन, कापूस, मका, ज्वारी, भुईमूग, गहू यांचेसंबंधी संशोधन करणे.
- २) शेतकी संशोधन केंद्र, इगतपुरी :- भात, कडधान्ये वगैरेच्या वाढीसंबंधी व शेतीविषयक संशोधन करणे.
- ३) शेतकी संशोधन केंद्र, जळगांव :- ज्वारी, भुईमूग, कडधान्ये- (उडीद व मूग) यांविषयी संशोधन करणे.
- ४) शेतकी संशोधन केंद्र, जेजूर :- गहू, ज्वारी, बाजरी, हरबरा, भुईमूग, यासंबंधी शेतीविषयक संशोधन करणे.
- ५) शेतकी संशोधन केंद्र, कराड :- ज्वारी, बाजरी, गहू, हरबरा, भुईमूग, मेथी यांच्या वाढीसंबंधी व शेतीविषयक संशोधन करणे.
- ६) शेतकी संशोधन केंद्र, कर्जत :- भाताच्या वाढीसंबंधी व शेतीविषयक संशोधन करणे.
- ७) शेतकी संशोधन केंद्र, खोपोली :- भात, वांगी, टोमॅटो, मिरच्या यांसारख्या भाजीपाल्यांच्या बाबतीत शेतीविषयक संशोधन करणे.
- ८) शेतकी संशोधन केंद्र, कोल्हापूर :- भाताच्या जातींची संपूर्ण पाहणी करणे, अितर केंद्रांतील सुधारलेल्या जातींच्या उत्पादनासंबंधी प्रयोग करून स्थानिक हवामान त्यांना कितपत मानवते हे ठरविणे, भाताच्या स्थानिक जातींमध्ये उत्पादनाच्या पद्धतीद्वारे सुधारणा करणे, खताचे हप्ते आणि शेतीविषयक कामे यांविषयी उपयुक्त अशी माहिती मिळावी म्हणून शेतीबाबतचे प्रयोग करणे.
- ९) शेतकी संशोधन केंद्र, कोपरगांव :- भात, ज्वारी, हरबरा, गहू, बाजरी, भुईमूग यांबाबत उत्पादन व शेतकीविषयक संशोधन करणे.
- १०) शेतकी संशोधन केंद्र, कोसबाड :- भाताबाबत उत्पादन व शेती विषयक संशोधन करणे.
- ११) शेतकी संशोधन केंद्र, मोहोळ :- ज्वारी, कडधान्य, तेलवीया यांच्या जातींमध्ये उत्पादनाच्या दृष्टीने सुधारणा करणे, अधिक उत्पादन देणाऱ्या जातींबाबत पैदास कार्य करणे.
- १२) शेतकी संशोधन केंद्र, नवा गांव :- भाताबाबत उत्पादन आणि शेती-विषयक संशोधन करणे.

- १३) शेतकी संशोधन केंद्र, निफाड :- गहू, बाजरी, तूर, हरबरा, तीळ, करडजी, कडधान्ये, तेलवीया, रताळीं, कांदे आदि बाबतींत उत्पादन आणि शेती-विषयक संशोधन करणे.
- १४) शेतकी संशोधन केंद्र, पनवेल :- निवड, पैदास, संकर कार्य. मध्य प्रमाणाच्या खार जमिनींतील खतविषयक चांचण्या, बियाणांच्या प्रमाणाबाबतच्या चांचण्या, रोपाच्या बनावटीबाबतचे प्रयोग, खात्रीच्या जातींवर जिल्हा पातळी-वरील प्रयोग, फार्मवर पैदास केलेल्या सुधारलेल्या जातींच्या उत्पादनाबाबत लहान व मोठ्या प्रमाणावरील चांचण्या, तण, कीड, यांचा प्रतिबंध, यांसारखे कांहीं महत्वाचे विषय सध्यांच्या संशोधनविषयक कार्यक्रमांत आहेत.
- १५) शेतकी संशोधन केंद्र, पाडेगांव :- ऊंस, गूळ उत्पादन, शेतीला पाणी देण्याची पद्धत, जमीन, बाराक्षार (वॉयोकेमिस्ट्री), कीटक शास्त्र, अळवेशास्त्र (सूक्ष्म वनस्पती शास्त्रासह) याबाबत संशोधन करणे.
- १६) शेतकी संशोधन केंद्र, फोंडाघाट :- भाताचे शेतीविषयक कार्य व उत्पादन.
- १७) शेतकी संशोधन केंद्र, रत्नागिरी :- भाताचे शेतीविषयक संशोधन आणि उत्पादन.
- १८) शेतकी संशोधन केंद्र, सोलापूर :- ज्वारी, भुईमूग, हरबरा, बाजरी आदिबाबत संशोधन करणे.
- १९) शेतकी संशोधन केंद्र, वडगांव :- ज्वारी, नागली, ताम, गवत, कडधान्ये, भात यांविषयी उत्पादन व शेतीविषयक संशोधन करणे.
- २०) शेतकी कॉलेज फार्म, पुणे :- कापूस, मका, भात, बाजरी, ऊंस, कडधान्ये, तेलवीया, भाजीपाला, आदींचे उत्पादन व शेतीविषयक संशोधन करणे.
- २१) गणेशखिंड येथील फळांचे प्रायोगिक केंद्र, खडकी :- आंवा, लिंबू, चिक्कू, द्राक्षे, पेरू, केळीं, डाळिंब यांसारखीं फळे व पालेभाज्यांचे बाबतींत शेतकी-संशोधन करणे.
- २२) सरकारी शेतीविषयक फार्म, जळगांव :- कपाशी व भुईमूगाच्या पैदाशीबाबतींत संशोधन करणे.
- २३) शेतीविषयक फार्म, यवतमाळ :- कपाशी, ज्वारी, बाजरीच्या बाबतींत संशोधन करणे.

२४) शेती संशोधन संस्था, नागपूर :- कडधान्य, बारीक धान्य, तेलबीया, मका, ज्वारी, बारली यांसारखीं धान्य पिकें, गुरांचें खाद्य, गवत, द्विदल धान्यें, काथ्याचें पीक, तंबाखूविषयक पाहणी व संशोधन, बुरशी, बॅक्टीरिया, व्हीरस यांसारख्या पीकांवरील रोगांबाबत संशोधन करणें.

२५) कपाशीच्या पैदाशीचें उपकेंद्र, बुलढाणा :- शेतकऱ्यांच्या शेतामधील किंवा सरकारी फार्ममध्ये एकाच जातीच्या रोपांची निवड करणें, सुधारलेल्या जातींची चांचणी करणें, खात्रीच्या जातींची प्राथमिक चांचणी, अधिक खात्रीच्या जातींची चांचणी, सुधारलेल्या जातींची पैदास करणें.

२६) कपाशी पैदास योजना, नागपूर :- कपाशी, ज्वारी, भुईमूगाच्या पैदाशीबाबत संशोधन करणें.

२७) सरकारी प्रायोगिक फार्म, अकोला :- कपाशी, ज्वारी, बाजरी व भुईमूगाची पैदास, शेतकीविषयक संशोधन.

२८) सरकारी प्रायोगिक फार्म, नागपूर :- हरबरा, गहू, भुईमूग, कपाशी, ज्वारी, भात आणि शेतीविषयक संशोधन.

२९) न्यूक्लियस स्कीम, नागपूर :- भुईमूग, कपाशी, ज्वारी, बाजरीच्या-पैदाशीबाबत संशोधन.

३०) बियाणें आणि प्रात्यक्षिक फार्म, बुलढाणा :- भुईमूग, द्विदल धान्यें, कपाशी, ज्वारीचीं पैदास करणें.

३१) बियाणें प्रात्यक्षिक फार्म, वाशिम :- ज्वारी, गहू, भुईमूग, कपाशी, संकीर्ण पिकांची पैदास.

३२) बियाणें प्रात्यक्षिक फार्म, अचलपूर :- ज्वारी, कपाशी, तूर, भुईमूग, सोयाबिन, संकीर्ण द्विदल धान्यांच्या जाती, खनें व शेतीविषयक चांचणी.

मराठवाडा विभागातील शेती संशोधन केंद्रे याच ग्रंथाच्या मराठवाडा या भागांत दिली आहेत.

सध्यां पुढील पिकांच्या सुधारलेल्या जातीचें बियाणें उपलब्ध आहे, त्यांपैकीं बहुतेक जातींच्या बियाणांचें वाटप करण्यांत येत आहे. १) तांदूळ-३०, २) गहू-४, ३) बाजरी-३, ४) ज्वारी-४, ५) मका-१, ६) नागली-३, ७) राळ-१, ८) हरबरा-३, ९) मूग-१, १०) अुडीद-१, ११) तूर-२, १२) वाल २, १३) मसूर-१, १४) भुईमूग-५, १५) आळशी-२, १६) करडजी-१, १७) तीळ-१, १८) अेरंडी-१.

विहिरीसाठी तगाठी

ज्या शेतकऱ्यांना, स्वतःच्या खर्चाने शेतीच्या पाण्यासाठी विहिरी बांधतां येणें शक्य नसेल अशा शेतकऱ्यांना विहिरी बांधण्यासाठी किंवा दुरुस्त करण्यासाठी तगाठी कर्ज देण्याची एक योजना सरकारने मंजूर केली आहे. या योजनेनुसार नवीन विहिरी बांधण्याकरितां २५०० रु पर्यंत आणि जुनी विहीर दुरुस्त करण्याकरितां १००० रु. पर्यंत तगाठी देण्यांत येते. ही तगाठी कामास सुरूवात करतांना आणि अर्धे काम-झाल्यानंतर अशी दोन हप्त्यांनीं देण्यांत येते. मात्र त्यासाठीं तगाठीच्या रकमेच्या दुप्पट जामीन द्यावा लागतो आणि ती दहा सारख्या वार्षिक हप्त्यांनीं परत करावयाची असते. ४ टक्के दरानें त्या तगाठीवर व्याज आकारलें जाते.

सरकारी जागेवर अतिक्रमण

सरकारी जमिनीवर जर अतिक्रमण करण्यात आलें तर मुंबई लँड रेव्हिन्यू कोडाच्या ६१ व्या कलमाप्रमाणें अतिक्रमण केलेल्या त्या संबंध सव्हे नंबरचा जो शेतसारा असेल तो, जोपर्यंत अतिक्रमण चालू राहिल तोपर्यंत भरावा लागेल. सव्हे नंबरच्या कांहीं भागांतच अतिक्रमण केलें तरीहि तोच नियम आहे. शिवाय अतिक्रमण करणाऱ्यास ५। रु.पर्यंत दंड किंवा जमीन महसुलाच्या १० पट यांपैकी जी रक्कम अधिक असेल, तितका दंड करण्यांत येतो. अतिक्रमण करणाऱ्यास ताबडतोब हुसकावून दिलें जातें व तेथील पीकें, घरें, वगैरे जर ठराविक मुदतींत त्यानें हलविली नाहीत तर तीं जप्त करण्यांत येतात.

बियाण्यांची शुद्धता कशी राखावी

अधिक पीक हातीं येण्याच्या दृष्टीनें बियाण्यांची शुद्धता राखणें अत्यंत महत्त्वाचें असतें. जेव्हां पीक फुलावर येतें तेव्हां अन्य पीकांचीं रोपें अपटून टाकावीं. तसेंच मळणीच्या वेळीं मळजागा स्वच्छ ठेवावी आणि अन्य जातीचें बियाणें तेथें ठेऊं नये.

कंपोस्ट खत कसे तयार करावे

कृत्रिम खतांचा वापर करित असतांनाहि शेणखत व कंपोस्ट यांचा वापर करणें आवश्यक असतें. कारण त्यामुळें जमिनीचा कस वाढतो आणि रासायनिक खतांचें अनिष्ट परिणाम टाळतां येतात.

ग्रामीण कंपोस्ट :- यासाठीं १० × ६ × ३ फूट अशा आकाराचा एक खड्डा खोदण्यांत येतो आणि त्यांत शेतावरील केरकचरा व शेण टाकून तो पद्धतशीपणें भरण्यांत येतो. प्रथम एक फूट जाडीचा कचऱ्याचा थर लावण्यांत येतो व त्यावर शेण आणि राख पसरण्यांत येते. अशा रीतीनें एकूण पांच थर देण्यांत येतात व

त्यामुळे जमिनीच्या पातळीच्या वर दोन ते तीन फूट अवेढे थर चढविले जातात. त्यानंतर त्यावर चोहोंबाजूंनी माती घालण्यांत येते. खड्डा फक्त २-३ दिवसांत भरावयाचा असतो. हें सर्व साहित्य कुजल्यावर ४-६ महिन्यांत चांगलें खत तयार होतें. सामान्यतः अेका खड्ड्यांतून पांच गाड्या खत मिळतें.

शेणखत :- या प्रकारचें खत तयार करण्यासाठीं कंपोस्ट खतासाठीं ज्या आकाराचा खड्डा खणावा लागतो, त्याच आकाराचा खड्डा खोदण्यांत येतो. हा खड्डा गोठ्यांतील गुरांच्या पायांखालील केरकचरा, शेण, मूत, वगैरेंनीं कप्याकप्यांनीं भरण्यांत येतो. गोठ्यांतील दिवसभराचा कचरा या खड्ड्यांत भरून झाल्यावर त्यांवर शेण व राख टाकण्यांत येते व पातळसा अेक मातीचा थरहि देण्यांत येतो. अशा रीतीनें हा खड्डा भरण्यांत येतो. खड्डा संपूर्ण भरून झाल्यावर मातीनें तो झांकण्यांत येतो. हें खतहि कंपोस्ट खताप्रमाणें ४-६ महिन्यांत चांगलें तयार होतें. अेका खड्ड्यांतून पांच गाड्या खत मिळतें.

शहरी कंपोस्ट :- शहर भागांत केरकचरा आणि मानवी मलमूत्र यांपासून कंपोस्ट तयार करण्याच्या बाबतींत नगरपालिकांना अुत्तेजन देण्यांत येतें. या खतासाठींहि वर अुल्लेखलेल्या आकाराचाच खड्डा खोदतात. ज्याप्रमाणें खतासाठीं साहित्य अुपलब्ध असेल त्या मानानें खड्ड्याची लांबी वाढवितां येते. हें खतहि ४-६ महिन्यांत तयार होतें. पुष्कळ शेतकऱ्यांकडून या खताला मागणी असल्यामुळे बहुतेक नगरपालिकांनीं हें काम हातीं घेतलें आहे.

महाराष्ट्राला लांबच लांब समुद्रकिनारा लाभला असून त्यामुळे माशांचें खत भरपूर प्रमाणांत मिळूं शकतें. मच्छीखतांत आणि हाडांच्या भुकटीमध्ये अनुक्रमें २-३ टक्के आंशि १६-१८ टक्के फॉस्फेट असतें. हें खत मुख्यतः फळफळावळीच्या पीकांसाठीं वापरतात. स्थानिक विक्रेत्यांकडे हें मच्छीखत व हाडांची भुकटी मिळूं शकतें.

चराचे आणि गोपुरी संडास :- खेडेगांवांत चराच्या आणि गोपुरी संडासांची शिफारस केली आहे. खत तयार करण्याचें काम ग्राम-पंचायत करते. ग्रामपंचायतींना अशा प्रकारचे संडास बांधण्याकरितां ५ हजार रुपयांपर्यंत कर्ज दिलें जातें. त्यांपैकी २ हजार रुपये आर्थिक मदत मानण्यांत येते. या संडासांमुळे गांवे स्वच्छ राहण्यास आणि खताची थोडीफार तूट भरून काढण्यास मदत होते. ग्रामपंचायतींना हें खत मुक्तपणें विकतां येते.

पीकांचीं आणेवारीं कशीं ठरवितात

आणेवारी ठरविण्याकरीतां प्रत्येक गांवाची सर्कल अिन्स्पेक्टरच्या

स्थळपत.

अध्यक्षतेखालीं कुलकर्णी, पाटील व शेतकऱ्यांचे दोन प्रतिनिधी यांची एक समिती स्थापन करण्यांत येते. शेतकऱ्यांचे प्रतिनिधी ग्रामपंचायतीमार्फत निवडले जातात. कांहीं तालुक्यांमध्ये सर्कल अिन्स्पेक्टरऐवजीं रेव्हिन्यू अिन्स्पेक्टर हा या समितीचा अध्यक्ष असतो. मामलेदाराच्या सल्ल्यानें सर्कल अिन्स्पेक्टर किंवा रेव्हिन्यू अिन्स्पेक्टर खेड्यांना भेटी देतो. मुख्य पीकाच्या कापणीच्या हंगामापूर्वीच्या लगतच्या महिन्यांत या समितीची बैठक भरून आणेवारी काय असावी हें ठरविलें जातें. समितीचें मत सर्कल अिन्स्पेक्टर मार्फत मामलेदाराला कळविलें जातें. मामलेदार नंतर आपला निर्णय संबंधित गांवच्या पाटलाला कळवितो व पाटील दवंडी पिटून तो गांवांत जाहीर करतो. मामलेदाराच्या निर्णयास जर कोणाची हरकत असेल तर ती मामलेदाराचा निर्णय जाहीर झाल्यापासून १५ दिवसांच्या आंत सादर केली जावी. हरकतीमध्ये आपल्या निर्णयामध्ये दुरुस्ती करण्यासारखें मामलेदारांस काहीं आढळलें नाहीं तर आधींचा निर्णय कायम समजण्यांत येतो. मामलेदाराच्या निर्णयांत फेरफार करण्याचा जिल्हाधिकार्यांना अधिकार आहे.

कोणत्या महिन्यांत कोणतीं कामें करावीं

चैत्र— जमिनीची नांगरणी आणि वखरणी करा. बांध दुरुस्त करा. खतें शेतोंत न्या. भाजीपाल्यांच्या व ऊंसाच्या पीकांस पाणी द्या. **वैशाख**— नांगरटीचीं व वखरणीचीं कामें पूर्ण करा. जमीन समतळ करा. शेतें तयार करा. उभ्या पीकांना पाणी द्या. **ज्येष्ठ**— पेरणीकरतां जमीन तयार करा. खतें घाला. ज्वारी, बाजरी, कापूस, भुई-मूग, मूग, उडीद आदींची पेरणी करा. भाताचीं रोपे तयार करा. **आषाढ**— खरीप पिकांची पेरणी पूर्ण करा. रासायनिक खतें द्या. वेणणी करा. ऊंसाच्या पीकाला मातीची भर द्या. **श्रावण**— आंतर मशागत करा. तण काढा. रबीची जमीन नांगरा. रासायनिक खतें द्या. **भाद्रपद**— खरीपाच्या पीकांची आंतर मशागत करा. आवश्यक असल्यास ऊंस व अितर पीकांना पाणी द्या. उडीद व भुईमूग तयार झाला असेल तर कापणी करा. **आश्विन**— भुईमुगाच्या शेगा काढा. लवकर येणाऱ्या भाताची, उडीद, मूग, पालेभाजी यांची कापणी करा. ऊंसाला पाणी द्या. रबीची जमीन नांगरा. हरबरा, गहूं व रबी ज्वारी यांची पेरणी करा. **कार्तिक**— कापूस-वेचणी सुरू करा. रबी पीकांची पेरणी, बाजरी, ज्वारी आदि खरीप पीकांची कापणी पूर्ण करा. **मार्गशीर्ष**— रबी पिकांना पाणी द्या. त्यांची आंतर मशागत करा. कापूस वेचा. ऊंसाची कापणी करा. खरीप पिकांची कापणी झाल्यानंतर जमिनीची नांगरणी करा. **पौष**— गव्हाच्या पीकास पाणी द्या. त्याची आंतर मशागत करा. ऊंसाची कापणी करा. ऊंसाची नवीन पेरणी करा. **माघ**— हरबरा व कोरडा गहूं यांच्या कापणीला सुरवात करा. गव्हाला व ऊंसाला पाणी द्या. ऊंसाची कापणी पूर्ण करा. जमिनीची नांगरणी चालूं ठेवा. **फाल्गुन**— गहूं,

ज्वारी, हरबरा यांची कापणी, पेरणी करा. जमिनीची नांगरणी चालू ठेवा. ऊंस, भाजीपाला वगैरे पिकांना पाणी द्या.

भात उत्पादनाच्या जपानी पद्धतीतील कांहीं महत्त्वाचे मुद्दे

१) जमिनीवर राव करूं नका. गादी वाफ्यांवर रोपें वाढवा. २) सुधारलेले बियाणें वापरा. ३) बियाणें वापरण्यापूर्वी त्यांवर जंतुविनाशक व बुरशीनाशक द्रव्यें टाका. ४) बियाण्यांचें प्रमाण कमी ठेवा. ५) सेंद्रिय खताखेरीज कृत्रिम खतांचा उपयोग करा. ६) शक्य असेल तर हिरवें खत वापरा. ७) सरळ ओळींत रोपें लावा. ८) पिकांना योग्यवेळीं खतें द्या. ९) एकेका जागीं ३-४ रोपें लावा. १०) भाताच्या पीकाची ३-४ वेळां तरी आंतर मशागत करा. ११) रोग व किडी यांचा प्रतिबंध करण्यासाठीं उपाययोजना करा. १२) भाताचीं रोपें जमिनीवर लोळूं देऊं नका.

सहकारी चळवळ

सहकारी चळवळ ही मूलतःच लोकशाहीप्रधान आहे. सहकारी संस्थेचा प्रत्येक सभासद हा या सहकारी चळवळीचा आधारस्तंभ आहे. साहजिकच यांतील प्रत्येक घटकाला जोवर आपलें ध्येय-धोरण आणि साध्य-साधन यांचा पूर्ण उलगडा होत नाही तींवर या चळवळीचा उभारलेला डोलारा स्थिरावणार नाही. याचसाठीं प्रत्येक सहकारी संस्थेच्या सभासदाला सहकारी तत्त्वप्रणालीची ओळख व्हावयास हवी, आणि त्यासाठीं त्याला शिक्षण देण्याची सोय व्हावयास हवी.

१९४६ मध्ये सहकारी शिक्षणाची एक योजना श्री. मदन यांच्या अध्यक्षतेखाली नेमलेल्या समितीने आंखली. सहकारी शिक्षण आणि सहकारवादाचा प्रसार करणाऱ्या मुंबईतील मुंबई सहकारी संस्था (बांबे को. ऑपरेटिव्ह इन्स्टिट्यूट) या संस्थेकडे या समितीने शिक्षणाचें काम सोपविलें. या नवीन योजनेप्रमाणें सहकारी शिक्षणाचे ३ भाग पडतात. १) जिल्हानिहाय. २) विभागनिहाय. ३) राज्यनिहाय.

१) सहकारी संस्थांना, चिटणीसांना व कार्यकारी समितीच्या सभासदांना शिक्षण देण्यासाठीं प्रत्येक जिल्ह्याला मुंबई सहकारी संस्था एक सुपरवायझर नेमते. तोच सहकारी चळवळीचा प्रचारक व सहकारी शिक्षणाचा आधारस्तंभ असतो. २) महाराष्ट्र विभागासाठीं पुणें येथें सहकारी शिक्षण देणारी संस्था आहे. या संस्थेमधून सरकारी खात्यांमधील खालचा नोकर वर्ग, सुपरवायझर, बँक अन्स्पेक्टर, दुय्यम सहकारी संस्थांचे अधिकारी, मोठ्या विविध कार्यकारी संस्थांचे चिटणीस, यांना शिक्षण दिलें जातें. येथें ४ महिने तात्त्विक

व २ महिने प्रात्यक्षिक शिक्षण देण्याची सोय आहे. ३) राज्यनिहाय सहकारी संस्थांच्या उच्च पदाधिकाऱ्यांना शिक्षण देण्यासाठी पुणे येथे एक सहकारी महाविद्यालय आहे. सहकारवादाचे उच्च शिक्षण देणारे हे भारतातील पहिलेच महाविद्यालय आहे.

सहकारी शिक्षणाचा उपयोग, दैनंदिन हिशेब ठेवणे वगैरे, एवढाच नसून प्रत्येक कार्यकर्त्याला सहकारी तत्त्वप्रणालीची तात्त्विक बैठक कळली पाहिजे व तदनुसार कार्य करण्याची इच्छा निर्माण झाली पाहिजे, हा आहे. तो तसा होत नसेल तर त्याआड कोणत्या गोष्टी येतात यांसाठी संशोधन व्हावयास हवे. अशा तऱ्हेच्या संशोधनाची फार गरज आहे.

सहकार : प्रसार आणि प्रचार :- शाळा, महाविद्यालये, व्याख्यान ही अधिकारी वर्गासाठी ठीक आहेत, पण सहकारी चळवळीचा अधिक प्रसार आणि प्रचार प्रत्येक सहकारी संस्थाच आपल्या प्रत्यक्ष कार्याने करू शकेल. प्रत्येक सहकारी संस्था ही प्रचार-प्रसाराचे केंद्र बनली पाहिजे. सहकारी संस्थांच्या कार्यकारी मंडळाने किंवा तिच्या समितीने नवीन नवीन प्रसिद्ध होणारे सहकारविषयक लिखाण अभ्यासले पाहिजे व त्याप्रमाणे या चळवळीचे ज्ञान सर्व सभासदांना करून द्यावयास हवे. किंबहुना आपल्या संस्थेच्या विंगड सभासदांना देखील सहकारी तत्त्वप्रणाली समजावून सांगितली पाहिजे व त्यांना या चळवळीत ओढले पाहिजे. सहकारी चळवळीची प्रगति सर्वसामान्य नागरिक शिक्षणांत जसा पुढे जाईल, त्यामानाने होईल.

सहकार-चळवळ आणि सरकार :- सहकार चळवळ ही वास्तविक लोकांनी आपणहून सुरू केलेली चळवळ होय, स्वतःच्याच उन्नतिसाठी आपणच चालविलेली चळवळ होय. तिचे यशापयश हे सभासदांच्या ऐहिक व नैतिक पातळीवर अवलंबून असते. भारतामध्ये विखुरलेली शेती हा प्रधान व्यवसाय असल्यामुळे लोकांच्याकडून ही चळवळ सुरू होणे कठीणच होते आणि म्हणूनच सरकारलाच सहकार चळवळीविषयी खेडुतांमध्ये आत्मीयता निर्माण करून तिची सुरवात करावी लागली. तिच्या दैनंदिन व्यवहारांतहि सरकारलाच मदत करावी लागत आहे. आज चार तपाहून जास्त काळ लोटला आहे तरी ही चळवळ भारतामध्ये स्वसामर्थ्यावर उभी राहावी, तशी राहिली नाही. सरकारच्या स्वतःच्या हितासाठी सहकारी चळवळ हे नवीन खाते सरकारने उघडले आहे, अशीच अजून जनतेची कल्पना दिसत आहे.

आज चार तपांनंतर भारतातील सहकारी चळवळीचे मूल्यमापन केले तर ही चळवळ महाराष्ट्रांत चांगली रुजली आहे, असेच म्हणावे लागेल. अितर प्रांताप्रमाणे, मुंबई शहर वगळल्यास, महाराष्ट्रांत मोठ्या प्रमाणावर विषमता नाही. तशी विषमतेची मोठी भिंत उभी राहण्यापूर्वीच जर महाराष्ट्रामध्ये सहकारी

तत्त्वज्ञान समाजाच्या खालच्या थरामध्ये नेऊन भिडवले तर या प्रयत्नाला विशेष यश येईल, याबद्दल संदेह वाटत नाही.

आजवर ही चळवळ कर्जवांटपावरच केंद्रित झालेली होती. ती परिस्थिति हळूहळू बदलत आहे. खरेदी-विक्री संघ, जिल्हा मध्यवर्ति बँका, घरे वांधणाऱ्या संस्था, यांचीहि वाढ होत आहे. औद्योगिक क्षेत्रामध्येहि सहकार विचारांचे लोण पोहचले आहे. मुंबईच्या सचिवालयांतील वरिष्ठाधिकाऱ्यांपासून जंगलांमधील कामगारांपर्यंत सहकारी चळवळीचे क्षेत्र वाढले आहे. सामुदायिक साखर कारखाने काढण्यापर्यंत सहकारी तत्त्वज्ञानाने महाराष्ट्रांत मजल गांठली आहे. लहान लहान प्रमाणावर, थोड्या भांडवलाच्या जोरावर, कंपनी कायद्याप्रमाणे मर्यादित भांडवल पद्धतीवर संस्था स्थापने फार जिकीरीचे व व्यवहारांत उतरविणे कठीण म्हणून सहकारी संस्था लोकप्रिय होत आहेत.

मुंबई राज्यांतील (द्वैभाषिक) ८५ टक्के गांवे व ग्रामीण भागांतील ३५ टक्क्यांहून अधिक लोकसंख्या आतांपर्यंत सहकारी चळवळीमध्ये आली आहे. राज्याच्या ५४ हजार गांवांपैकी ४८ हजार गांवांतून २५ हजारांहून अधिक ग्रामीण सहकारी संस्था कार्य करीत आहेत. या सर्व संस्थांनी शेतमालाच्या उत्पादनासाठी अल्प मुदतीची ५० कोटी रुपयांची व दीर्घ मुदतीची ७५ कोटी रुपयांची कर्जे दिली आहेत. लहान लहान सहकारी संस्थांना एकत्र आणण्यासाठी तसेच त्यांनी आपापसांत विचार विनिमय करून स्वतःचा कारभार सुधारावा यासाठी व त्यांच्यावर सतत देखरेख राहावी म्हणून सहकारी देखरेख संघ स्थापन करण्याच्या दृष्टीने सहकारी खात्याने पावले टाकली आहेत. तसेच छोट्यामोठ्या ग्रामसंस्थांत काम करण्यासाठी प्रशिक्षित सेक्रेटरी तयार ठेवण्याच्या दृष्टीनेहि उपाययोजना करण्यांत आल्या आहेत. याचा परिणाम म्हणजे तालुक्याला अथवा गटाला सर्वांगांनी युक्त असा सहकारी देखरेख संघ मिळाला. अशा प्रकारच्या संस्था पूर्वी अस्तित्वांत नसलेल्या विदर्भ, मराठवाडा या विभागांतहि अशा प्रकारचे संघ स्थापन झाले आहेत. मुंबई राज्य सहकारी संघाच्याहि प्रादेशिक संस्था असून मुंबई राज्यांत सर्वत्र जिल्हा सहकारी मंडळे आहेत आणि ती सहकाराची तत्त्वे आणि मंघटना यांचा प्रचार करीत आहेत.

जिल्हा सहकारी बँक :- मुंबई राज्याच्या (द्वैभाषिक) ४२ जिल्ह्यांपैकी २ जिल्हे वगळून बाकी सर्व जिल्ह्यांना जिल्हा मध्यवर्ति सहकारी बँक आहे. कांहीं जिल्ह्यांतून तर एकाहून अधिक सहकारी बँका आहेत. विदर्भांतहि हीच परिस्थिति आहे. या भागांतील कांहीं जिल्ह्यांमध्ये असलेल्या अनेक संस्थांचे विलीनीकरण करण्याचा सरकारचा विचार आहे. या संस्थांवरील खर्च कमी व्हावा व त्यांच्या कार्यक्षमतेत सुधारणा व्हावी, म्हणून ही उपाययोजना करण्यांत येत आहे.

सहकारी प्रक्रियेत विशेषतः कापूस व ऊंस यासारख्या पैसे देणाऱ्या पिकांच्या प्रक्रियेबाबत मुंबई राज्याने वैशिष्ट्यपूर्ण कामगिरी केली आहे. पूर्व खानदेशसारख्या कापसाच्या जिल्ह्यांतून कापसाचे जिनींग, प्रेसिंग, विक्री हे सर्व सहकाराच्या मार्गाने करण्यांत येते यामुळे या क्षेत्रातील खासगीरीत्या चढाओढ करणाऱ्यांची संख्या झपाट्याने कमी होत आहे. आपल्याकडे यापूर्वीच सुमारे ८० जिनींग व प्रेसिंग सहकारी कारखाने असून असे अधिकाधिक कारखाने स्थापन हीत आहेत. अमरावती, यवतमाळ व अितर जिल्ह्यांतून अशा प्रकारचे कारखाने रजिस्टर होत आहेत. त्याचप्रमाणे मिरची, काजू, केळीं वगैरे पदार्थांवर प्रक्रिया करण्याचे कामहि जेथे शक्य होईल तेथे सहकारी तत्वावर हातीं वेतले जात आहे. यापुढे सहकारी संस्थांचे फळे—भाजीपाला डब्यांत भरण्यासंबंधीच्या व्यवसायाकडे अधिकाधिक लक्ष जाईल, अशी अपेक्षा आहे.

साखर उत्पादनाची सोनेरी किल्ली :- शेतमालापैकी प्रक्रिया करण्यासारखे पीक म्हणजे ऊंस हे होय. यापूर्वीच १६ सहकारी साखर कारखाने स्थापन झाले असून २१७८५०० पोती साखर तयार करण्याची त्यांची शक्ति आहे. अर्धविकसित भागांतील हा प्रत्येक सहकारी साखर कारखाना म्हणजे सामाजिक व आर्थिक विकासाचे केंद्र बनला आहे. त्यांतील उत्पादक सभासदांना व कामगारांना ऊंसापासून गूळ वनविण्याच्या धंद्यांत त्यांना पूर्वी मिळणाऱ्या प्राप्तीपेक्षां ३० ते ५० लाख रुपये अधिक मिळत आहेत. यामुळे महाराष्ट्रांतील ऊंस उत्पादकांना आपल्या सर्वांगीण विकासासाठी सहकारी साखर कारखाना ही एक प्रकारची सोनेरी किल्लीच आहे असे वाटू लागले आहे. म्हणून सहकारी साखर कारखाने स्थापन करण्याची मागणी जोरदार होऊ लागली आहे. सुदैवाने भारत सरकारने महाराष्ट्रांत साखर कारखाने उभारण्यास मान्यता दिली आहे. पंजाब व उत्तर प्रदेशांतील ऊंसामध्ये ९ ते १० टक्के शर्करांश असतो, तर महाराष्ट्रांतील ऊंसामध्ये तो सुमारे १२ टक्के असतो, या वस्तुस्थितीचाहि भारत सरकारने विचार केला आहे. तिसऱ्या पंचवार्षिक योजनेच्या काळांत मराठवाडा, विदर्भ, महाराष्ट्र विभागांत आणखी साखर कारखाने काढण्यासंबंधी परवानगी मागण्यांत येईल अशी अपेक्षा आहे.

नियंत्रित बाजार पेठा :- बाजारपेठांचे नियंत्रण व उत्पादनाचे वर्गीकरण करणे या बाबतींत मुंबई राज्य नेहमीच आघाडीवर राहिले आहे. भारतांतील अंदाजे ६०० नियंत्रित बाजारपेठांपैकी मुंबई राज्यांत ३०० नियंत्रित बाजार पेठा आहेत. सहकारी खात्याचे रजिस्ट्रार व डायरेक्टर ऑफ अॅग्रिकल्चरल मार्केटींग यांच्या हाताखाली नियंत्रित बाजारपेठांचे खास खाते आहे. चीफ मार्केटींग ऑफीसर हे त्यांना सहाय्यक म्हणून काम करतात. खुले लिलाव करून त्यावर योग्य देखरेख ठेवण्यांत

येते व या नियंत्रित बाजारांत शेतकऱ्यांच्या मालाची सुरळीतपणे विक्री होते. तेथे विक्रीसाठीं सोयी करण्यांत येतात व त्यामुळे या बाजारपेठांत विक्री केल्याने शेतकऱ्यांनाहि फायदा होतो. सहकारी विक्री संस्था खासगी कमिशन एजंट्यांच्या बरोबरच लिलावाच्या वेळीं बोली बोलत असल्यामुळे शेतकऱ्यांना बराच फायदा होत आहे. नियंत्रित बाजारपेठा नसल्या तर मध्यस्थी व दलाल हे शेतकऱ्याला कमी पैसे देतात आणि शहरांतील व्यापाऱ्यांपासून जास्त पैसे घेऊन मालाची विक्री करतात. अशा संस्थांमुळे या लोकांवर नियंत्रण राहिल.

सहकारी चळवळींचें लोण खेड्यापाड्यांतून पोहचविण्यासाठीं सरकारनें अनेक दिशांनीं प्रयत्न चालविले आहेत. कारभाराच्या सोयींसाठीं पुढीलप्रमाणे सहकारी विभाग पाडण्यांत आले असून प्रत्येक विभागासाठीं एक डेप्युटी रजिस्ट्रार आणि प्रत्येक जिल्ह्यासाठीं एक असिस्टंट रजिस्ट्रार नेमण्यांत आला आहे.

१) पुणे विभाग :- पुणे, सोलापूर, उत्तर सातारा, दक्षिण सातारा, कोल्हापूर हे जिल्हे. २) मुंबई विभाग :- मुंबई (शहर व उपनगर), रत्नागिरी, कुलाबा, ठाणे हे जिल्हे. ३) नाशिक विभाग :- नाशिक, पूर्व खानदेश, पश्चिम खानदेश, अहमदनगर हे जिल्हे. ४) नागपूर विभाग :- नागपूर, वर्धा, चांदा, भंडारा हे जिल्हे. ५) अमरावती विभाग :- अमरावती, यवतमाळ, बुलढाणा, अकोला हे जिल्हे. ६) औरंगाबाद विभाग :- औरंगाबाद, परभणी, नांदेड, बीड, उस्मानाबाद हे जिल्हे.

महाराष्ट्रांतील खनिज व नैसर्ग संपत्ति

जगांतील अितर राष्ट्रांचा विचार करतां भारतांत खनिज संपत्ति भरपूर आहे, असें म्हणतां यावयाचें नाही व हिंदुस्थानांतील अितर प्रांतांशीं तुलना करतां महाराष्ट्र खनिज संपत्तीच्या दृष्टीनें साधारणतः दरिद्रीच आहे, असें म्हणावें लागेल. खनिज संपत्ति ही केवळ अिश्चरी देणगी होय. मानवी प्रयत्नाला याबाबतींत फारच थोडा अवसर आहे. लाखों वर्षांपूर्वी पृथ्वीवर भूकंप, ज्वालामुखी किंवा अितर नैसर्गिक क्रिया-प्रक्रिया यांच्यामुळे कांहीं गोष्टी घडून आल्या, स्थिर झाल्या, मानवी ज्ञानाच्या वाढीबरोबर या गोष्टींचा निरनिराळ्या कारणांसाठीं वापर होऊं लागला. मनुष्याच्या गरजेप्रमाणे व ज्ञानाप्रमाणे अस्तित्वांत असलेल्या खनिजांचा वापर करण्यास त्यानें सुरवात केली. खनिजे शोधून काढण्याचीं साधनें व त्यांचा उपयोग यांमध्ये वाढ होत आहे. त्यामुळे खनिजांची पाहणी पूर्ण झाली आहे असें केव्हांच म्हणतां यावयाचें नाही. भारतांतील खनिजांची पाहणी अिग्रजांनीं गेल्या शतकाच्या उत्तरार्धांत केली. त्या पाहणींत साधारणतः भारतांतील ब्रिटिश सत्तेचा अंमल असलेल्या भागाचाच समावेश झाला. संस्थांनी प्रदेशांतील खनिजांची व्यवस्थित अशी पाहणी

झालीच नाही. गेल्या पाऊण शतकांत कित्येक नवीन खनिजांची माहिती व स्वरूप नवीन साधनांच्या साहाय्याने माहित झाले आहे. त्याची ओळख अजून आपणांस व्हावयाची आहे.

संयुक्त महाराष्ट्राच्या महाराष्ट्र, विदर्भ, मराठवाडा या तीन भागांपैकी विदर्भ हा खनिज संपत्तीच्या दृष्टीने आघाडीवर आहे. मराठवाडाची खनिज संपत्तीच्या दृष्टीने पाहणी झालीच नाही. महाराष्ट्रांत नांव घेण्यासारखी खनिज संपत्ति बाँस्काभीटचीच तेवढी आहे. आजपर्यंत झालेल्या भूगर्भ पाहणीवरून हे विधान केले आहे. नवीन उपकरणे उपयोगांत आणून व तज्ज्ञांनी विशेष कसून पाहणी केल्यास आणखी कांहीं खनिज संपत्तीचा शोध लागेल असा संभव आहेच.

मॅंगेनीज :- महाराष्ट्रांतील सर्वांत महत्वाचा खनिज पदार्थ मॅंगेनीज हा होय. विदर्भातील मॅंगेनीजचा सांठा हा जगांतील उत्तम मॅंगेनीजचा एक सांठा समजण्यास हरकत नाही, अतका तो उत्तम दर्जाचा व विपुल आहे. या धातूला परदेशांत अतिशय मागणी असल्याने ज्यूट व चहा यांप्रमाणेच ते एक हुकमी व प्रभावी निर्यातसाधन आहे. देशांत निर्माण होणारे बहुतेक सर्व मॅंगेनीज मूळ स्वरूपांतच परदेशीं रवाना होते. भंडारा व नागपूर या जिल्ह्यांमध्ये उत्तम जातीचे मॅंगेनीज सांपडते. सातारा, रत्नागिरी, कोल्हापूर या जिल्ह्यांतहि कांहीं प्रमाणांत मॅंगेनीज सांपडते.

अल्युमिनियम :- महाराष्ट्रांतील दुसरा महत्वाचा खनिज पदार्थ म्हणजे अल्युमिनियम हा होय. ठाणे व कोल्हापूर या जिल्ह्यांमध्ये अल्युमिनियमचे फार मोठे सांठे आहेत. त्या सांठ्यांचा उपयोग व्यापाराच्या व कारखानदारी वाढविण्याच्या दृष्टीने जरी अद्याप झाला नाही तरी यापुढे होण्याची शक्यता आहे. शुद्ध अल्युमिनियम तयार करण्यासाठी वीज फार मोठ्या प्रमाणांत वापरावी लागते. कोल्हापूर जिल्ह्यांतील राधानगरी विद्युत्केंद्राचा उपयोग करून अल्युमिनियमच्या उत्पादनाचे कारखाने उभारतां येतील. कुलाबा जिल्ह्यांतील वीजकेंद्राची वाढ केल्यास ठाणे जिल्ह्यांतहि अल्युमिनियमचे कारखाने उभारतां येतील.

अल्युमिनियमचा उपयोग :- "आजच्या मानवी व्यवहारास आवश्यक असणाऱ्या धातूंमध्ये लोह, तांबे, अल्युमिनियम हे धातू प्रमुख होत. मानवी सुधारणा लोहामुळे झाली असली तरी अल्युमिनियम लवकरच तांब्यालाहि मागे टाकील. पृथ्वीच्या खडकांतील घटकांत विपुलतेच्या दृष्टीने अल्युमिनियमचा क्रम तिसरा लागतो. खडकांतील लोहाचे प्रमाण अल्युमिनियमपेक्षा कमी आहे. हलकेपणा व चिवटपणा हे या धातूचे गुण आहेत. पोलादाअतकाच कार्यक्षम पण वजनाने त्याच्या $\frac{1}{3}$ वजनाचा हा धातू आहे. अल्युमिनियम व त्याचे मिश्र धातू यांचा उपयोग मुख्यतः रेल्वेचे डबे, मोटारी, विमाने आदि वाहनांच्या बांधणींत केला

जातो. एकूण वजनभार कमी असल्याने वाहनांच्या विशेषतः विमानांच्या गतीत व एकूण कार्यक्षमतेत आश्चर्यकारक प्रगति झालेली आहे. बीज दूर नेण्यासाठी व शेकडो यंत्रांच्या उपकरणांसाठी अॅल्युमिनियमचा उपयोग हीत असल्याने त्याची मागणी वाढतीच आहे. अॅल्युमिनियमच्या लवणांचाहि अितर शेकडों रासायनिक क्रियांमध्ये उपयोग होत असतो. ” — प्रा. केळकर.

अॅल्युमिनियम उपयुक्ततेच्या दृष्टीने महत्वाचे असूनहि त्याचे उत्पादन करणे अतिशय कठीण व गुंतागुंतीचे असल्याने उत्पादनाचे कारखाने निघू शकले नाहीत. याशिवाय तंत्रज्ञांचा व भांडवलाचा तुटवडा हीं कारणे आहेतच. युद्ध व उद्योग-धंदे या दोन्ही बाबतीत अत्यंत उपयुक्त असा हा पदार्थ देशांतच संवर्धित झाला पाहिजे.

दगडी कोळसा :- उद्योगधंद्याच्या वाढीला अत्यंत आवश्यक असा दगडी कोळसा महाराष्ट्रांत भरपूर प्रमाणांत मिळत नाही. यवतमाळ, चांदा या जिल्ह्यांत दगडी कोळशाच्या खाणी आहेत. या खाणीमधील कोळसा स्थानिक उद्योगधंद्याच्या गरजेला पुरेसा आहे. अजून सर्व खाणी तपासून त्यांचा उपयोग केला जात नसला तरी महाराष्ट्राला पुरेल असा कोळसा या खाणींतून निघेल, असें वाटत नाही.

लोखंड :- महाराष्ट्रांतील दक्षिणेच्या टापूत ज्वालामुखीच्या लाव्हा रसामुळे दगडांचा एक मोठा थर बसला आहे. पूर्वी या ठिकाणी असणारे प्रदेश, दऱ्या, जंगले यांची या नवीन थरामुळे उलथापालथ होऊन ते सर्व आंत दडपले गेले. महाराष्ट्रांतील कठीण दगडांच्याखाली कदाचित् लोखंड किंवा दगडी कोळसा असेलहि. परंतु तो शोधणे, बाहेर काढणे हे काम खर्चचे, जिकीरीचे व जवळ जवळ अशक्यच आहे. सध्याद्रीच्या कांहीं भागांतील मातीमध्ये लोखंड असावे असें दिसते. पूर्वी लोहार या मातीपासून तवे तयार करून लोकांना पुरवीत असत. त्याचप्रमाणे चांदा जिल्ह्याच्या लोहारा टेकडींतहि लोखंडाची माती असावी. कारण आगरी लोक फार पूर्वीपासून या मातींतून जीवनोपयोगी वस्तू बनवीत असत. या टेकडी-मध्ये २० लक्ष टनांच्या आसपास लोखंडाचा सांठा असावा, असा तज्ज्ञांचा अंदाज आहे. अजून या मातीचा वापर करून लोखंड बनविण्याचे फारसे प्रयत्न झाले नाहीत. झालेले प्रयत्न लहान लहान प्रमाणावर व जुन्या भट्ट्यांमधून झाले. सांपडणाऱ्या लोखंडाचा दर्जा मात्र बरचा आहे. नागपूर व यवतमाळ या जिल्ह्यांमध्येहि लोखंडाच्या खाणी आढळतात.

मॅंगेनीज्, अॅल्युमिनियम, लोखंड, दगडी कोळसा या धातूशिवाय आणखीहि कांहीं धातू महाराष्ट्रांत सांपडतात. बुलढाणा जिल्ह्यांतील रामटेक तालुक्यांत कांहीं

ठिकाणीं तांबें व अभ्रकहि सांपडतें. बेळगांवजवळ सांपडणाऱ्या चिकणमातीपासून चिनी मातीच्या भांड्यांपेक्षांहि सरस अशीं भांडीं बनवितां येतात.

“ सडकांसाठीं खडी आणि अिमारती व अितर बांधकामास लागणारा दगड मात्र महाराष्ट्रांत भरपूर आहे. कोंकण किनाऱ्यावर गणपति पुळ्याजवळ व अितर कांहीं जागीं काळी वाळू सांठलेली आढळते. या वाळूंत अिल्मेनाईट नांवाच्या खनिजाचें प्रमाण वरेंच असतें व त्यामुळेंच वाळूस रंग आलेला असतो. समुद्राच्या लाटांमुळें दगडाचें चूर्ण होतें. दगडाचा भाग हलका असल्यामुळें त्याचे कण पाण्यांत जातात. व अिल्मेनाईटचे कण पाण्यांत राहतात. यांच्याच पुढें राशी बनतात. अिल्मेनाईट रंगानें काळें असतें. परंतु त्याच्यापासून बनविलेले प्राणिद (अॅक्साईड) रंगानें पांढरें शुभ्र असतें व तें वापरून तयार केलेले रंग शुभ्रपणांत, किमतीच्या बाबतींत, व टिकाऊपणांत प्रचारांतील अितर पांढऱ्या रंगांना मागे टाकणारें आहेत. त्यामुळें त्याचा खप अलिकडे वाढला आहे. निर्विष असणें हा त्या रंगाचा प्रमुख गुण आहे. नद्यांच्या पात्रांत किंवा किनाऱ्यावर मधून मधून निरनिराळ्या रंगांचे गारीचे गोटे व थोडेफार झिजलेले स्फटिक गोटे सांपडतात. कला-कुसरीचे पदार्थ, मणी, अल्पमोलीं रत्नें करण्यासाठीं हे पदार्थ वापरतात. ”

- प्रा केळकर.

विद्युत् शक्ति :- औद्योगिक वाढीला कोळसा पुरेसा नसल्यामुळें ती एक अडचण ठरली होती. सुदैवानें कोळशाच्या शक्तीवर निर्माण होणाऱ्या शक्तिपेक्षांहि अधिक उपयुक्त आणि स्वस्त अशी विद्युत् शक्ति, महाराष्ट्रांत हवी तेवढी उपलब्ध होण्यासारखी परिस्थिति आहे. सह्याद्री, विंध्याद्री, सातपुड्याचे डोंगर यांतून उगम पावणाऱ्या नद्या जर आडवल्या तर महाराष्ट्रांत औद्योगिक व अितर कामासाठीं आवश्यक अशा शक्तीपेक्षां कितीतरी पट अधिक शक्ति निर्माण होण्यासारखी निसर्गरचना आहे.

सह्याद्रींत उगम पावलेल्या नद्या अडवण्यासाठीं अत्यंत सोईस्कर अशा कितीतरी जागा महाराष्ट्रांत आहेत. सह्याद्रींतून उगम पावणाऱ्या नद्यांना दोन्ही बाजूंनीं उंच अशा डोंगराच्या भितींमुळें आपोआपच बंधारे निर्माण झाले आहेत. या पर्वतश्रेणी जेथें निमुळत्या व जवळ जवळ आलेल्या आहेत, अशा जागा पाहून पुढें बंधारा घालून नद्या अडवितां येतील. शेकडों फूट उंच व कित्येक मैल लांब अशा या निसर्गनिर्मित भिती कोट्यावधि रुपये खर्चूनहि बाधतां यावयाच्या नाहींत. याशिवाय उंचावरून खोल दरींत पाणी जात असल्यामुळें वीज निर्माण करणें सोईचें जातें. पाण्याच्या मदतीवांचून यंत्राच्या शक्तीनें निर्माण केलेल्या विजेपेक्षां ही जलविद्युत् कितीतरी स्वस्त पडेल व वीजेचें उत्पादनहि अफाट होईल. याशिवाय या पाण्याचा पुढें शेतीसाठीं उपयोग करून घेतला तर तो दुष्काळी महाराष्ट्राला हवाच आहे.

महाराष्ट्रांतील व्यापार

संपत्तीची निर्मिती आणि वांटप होण्यासाठी व्यापाराची फार मोठी गरज असते. औद्योगिक युगामध्ये उत्पादनातितकेंच व्यापारालाहि महत्व असतें. मालाच्या उत्पादनाखेरीज व्यापार होऊं शकत नाही, ही गोष्ट जितकी खरी तितकीच व्यापाराची वाढ झाल्याखेरीज उत्पादनवाढ होऊं शकणार नाही, हीहि गोष्ट खरी आहे.

व्यापारासारख्या विषयावर लिहावयाचें म्हणजे प्रामुख्याने आंकड्यांवर अवलंबून राहावें लागतें. परंतु दुर्दैवानें आपल्याकडे अजून याचें महत्व घ्यानीं घेतलें जात नाही. किरकोळ व्यापाराचें क्षेत्र मर्यादित, त्यामुळें त्याचे आंकडे मिळणें अशक्य आहे. साधारण मोठ्या व्यापाराचे आंकडे पाहावें तर ते आंकडे एकत्रित मिळण्याची सोय नाही. विक्रीकराच्या आधारानें व्यापाराचे आंकडे तयार करावे तर विक्रीकरांतून कांहीं वस्तू वगळलेल्या असतात तर कांहीं वस्तूंवर अधिक कर बसविलेला असतो. असा फरक असल्याने व्यापारी प्रगतीचे आंकडे तयार करणें धोक्याचें ठरतें. नगरपालिकांच्या हद्दींतील करांवरून हे आंकडे थोडेफार मिळतील. पण तसे आंकडे प्रसिद्ध करण्याची त्यांची पद्धत नाही. त्यामुळें आंकडे देणें आवश्यक असूनहि हे आंकडे देतां येत नाहीत. फक्त परदेशी आयात निर्यातीचें आंकडे मात्र व्यवस्थित मिळतात. परंतु हे आंकडे अखिल भारतीय स्वरूपाचे असल्यामुळें महाराष्ट्राच्या दृष्टीनें या आंकड्यांचा कांहींच उपयोग नाही. मुंबई शहराच्या आयात निर्यातीचे आंकडे म्हणजे महाराष्ट्राचें आंकडे असे मानल्यास ती एक मोठी चूक ठरेल. मुंबई शहर महाराष्ट्रांतील असलें, तरी या शहरांत येणारा-जाणारा माल फक्त महाराष्ट्रांतच येतो आणि महाराष्ट्रांतूनच जातो असें नाही. मुंबई हें उत्कृष्ट बंदर असल्याने मालाची आवक-जावक मोठ्या प्रमाणांत होतें, एवढाच याचा अर्थ आहे. महाराष्ट्राच्या व्यापारी आंकड्यांत मुंबईचे आंकडे मिसळणें उपयोगाचें नाही.

महाराष्ट्रांतील निरनिराळ्या भागांचा व्यापाराच्या दृष्टीनें विचार करतां मुंबई शहर हें व्यापारी दृष्टीनें प्रगत असें शहर आहे असें आपणास दिसून येईल. भारतांतील फार मोठा व्यापार या शहरांत सामावलेला आहे. मात्र हा व्यापार सर्वस्वी महाराष्ट्रीयेतरांच्या हातीं आहे. कराची बंदर पाकिस्तानांत गेल्यानें मुंबई बंदराचें महत्व साहजिकच आणखी वाढलें. मुंबई ही उत्पादन आणि व्यापार या दोन्हीं दृष्टीनीं महाराष्ट्राची कामधेनु आहे, असें म्हटल्यास अतिशयोक्तीचें होणार नाही.

पण नजीकच्या भविष्यकाळामध्ये मुंबई शहरासंबंधीचा एक धोका निर्माण होऊं पहात आहे. प्रस्तुत प्रकरणांतील विषयापासून अगदी वेगळा पण महत्वाचा मुद्दा आम्ही वाचकांपुढे ठेवीत आहोंत.

हा मजकूर लिहित असतांनाच मुंबईसह संयुक्त महाराष्ट्राचें विधेयक चर्चला आलेलें आहे. ठराविक वर्षांपर्यंत कांहीं कोटींची रक्कम गुजराथ राज्याला महाराष्ट्रानें द्यावी, असें ठरविलें जात आहे. अशावेळीं मुंबई शहरांतील गुजराथी उद्योगपती आपला धंदा-व्यवसाय मुंबईबाहेर नेण्याचा विचार करीत आहेत. असें झालें तर ज्यासाठीं मुंबई हवी आहे, तीच गोष्ट बाहेर घालविल्यासारखें होईल. व्यापाराचा राष्ट्राला किती उपयोग होतो, किती समृद्धी वाढते, याचें सुंदर विवेचन रामचंद्रपंत अमात्य या महाराष्ट्रीय राजनीतीतत्वज्ञानें २५० वर्षांपूर्वीं केलें आहे. या विवेचनाचा खोल अर्थ ध्यानीं घेऊन मुंबईतील व्यवसाय मुंबईबाहेर जाणार नाहींत, याबद्दल आपण जागरूक राहिले पाहिजे. एक वेळ मुंबईच्या गिरण्या महाराष्ट्राच्या अंगावर पडल्या तर त्या गिरण्या महाराष्ट्र चालवूं शकेल. परंतु व्यापारांत अनुभव, पत, भांडवल, पूर्वकृणानुबंध या गोष्टी महत्त्वाच्या असल्यानें, नुसतें मुंबई शहर महाराष्ट्रांत राहिल्यानें मुंबईचा व्यापार महाराष्ट्राच्या हातीं आला असें मानणें ही एक भ्रामक कल्पना ठरेल.

मुंबई शहराचें व्यापारी व औद्योगिक महत्त्व लक्षांत घेऊनच व त्या ठिकाणाचा भाषिक वाद ध्यानीं घेऊनच पूर्वींपासूनच गुजराथी उद्योगपतींनीं आपलीं पावलें टाकलेलीं आहेत. सर्वच दृष्टींनीं कापडाच्या धंद्याला अधिक अनकुलता असणाऱ्या मुंबई शहरापेक्षां अहमदाबाद शहरांत अधिक कापडाच्या गिरण्या आहेत. औद्योगिक वाढ शक्यतों मुंबई बाहेर करावयाची ही कृति बराच काळ न बोलतां उद्योगपतींनीं चालविलेली आहे. महा-गुजराथच्या हद्दींत एक उत्कृष्ट बंदर तयार करण्याची खटपट कै. वल्लभभाई पटेलांनीं करून ठेवली होती. आतां हें कांडला बंदर तयार झालें आहे. या बंदराला जोडणारे रस्ते व रेल्वे बांधली गेली आहे. दुसरें बंदर व अितर मार्ग फार दिवसांपासून गुजराथी लोकांनीं हेरले आहेत. महाराष्ट्र मात्र फक्त भाषिक राज्याची मागणीच करीत राहिला. “ अितर ठिकाणचे व्यापारी प्रलोभनें दाखवून आणावेत व त्यांचा सन्मान करून त्यांना ठेवून घ्यावे ”, हा रामचंद्रपंत अमात्यांचा पोक्त सल्ला विसरणें महाराष्ट्राला महाग पडणार आहे, एवढेंच आम्ही आज सांगत आहोंत.

महाराष्ट्रांतील व्यापारी जाती-जमाती :- मध्ययुगीन काळांत किंवा औद्योगिक युगाच्या अलिकडील काळांत महाराष्ट्रानें व्यापाराकडे फारसें लक्ष दिलें नाहीं, असें म्हणावयास हरकत नाहीं. महाराष्ट्रांतील लोकांचा पिंड देवाण घेवाण करून नफा-तोटा पाहण्याकडे कधींच नव्हता व नाहीं. एक घाव दोन तुकडे असा स्वभाव असल्यामुळें महाराष्ट्रानें राजकारणांत कांहीं काळ संबंध भारतांत स्वामित्व प्रस्थापित केलें असलें तरी व्यापाराच्या बाबतींत त्याला आघाडीच काय पण आपलें घरसुद्धां सांभाळतां आलें नाहीं महाराष्ट्रांतील व्यापारी जमातीचा

यादृष्टीनें वारकाईनें अभ्यास करण्याजोगा आहे. गांवोगांव पसरलेल्या, छोट्या व मोठ्या प्रमाणावर महाराष्ट्रांत व्यापार करणाऱ्या जमातींत महाराष्ट्रीय कोणीच नव्हते. लिंगायत वाणी कर्नाटकांतून आले. गुजराथी व मारवाडी गुजराथेंतून व मारवाडमधून आले. त्याचप्रमाणें अितरहि जमाती येथें आल्या व महाराष्ट्रांतील व्यापारांत कांहीं स्थान मिळवून त्या जमाती येथेंच स्थायिक झाल्या. अगदी अलीकडे कांहीं महाराष्ट्रीयानीं व्यापारांत शिरण्याचा प्रयत्न केला आहे. परंतु उल्लेखनीय यश अद्याप त्यांना आलेलें नाही. त्यामुळे महाराष्ट्रांतील व्यापार याचा अर्थ महाराष्ट्र प्रदेशांत होत असलेला व झालेला व्यापार अितकाच करणें भाग आहे.

प्राचीन कालचा व्यापार :- अतिप्राचीन कालीं भारताचा अितर जगाशीं व्यापारी संबंध होता हें उत्खननांनं व इतर पुराव्यानें सिद्ध झालें आहे. भारतांतील या व्यापारांत महाराष्ट्राचें स्थान वरचें होतें. हा वराचसा पश्चिम किनाऱ्यानें होत असे. समुद्रमार्गानें माल प्रथम सोपारे बंदरांत येई. तेथून कल्याण, नाणेघाट, जुन्नर, अहमदनगर, पैठण या मार्गानें सर्व देशांत पसरला जात असे. बैलांचे तांडे माल भरून घेऊन निघत असत. अनेक सौदागर एकमेकांना साथ करीत निघत. त्यांचीं थांबण्याचीं ठिकाणें ठरलेलीं असत. बैल आणि माणसें यांची खाण्यापिण्याची तरतूद त्या ठिकाणीं आगाऊ केलेली असे. निरनिराळ्या रस्त्यांनी राज्यांच्या सरहद्दीच्या आंत जाण्यासाठीं लागणारीं कागदपत्रें, सरकारी परवाने या सौदागरांचेजवळ असत. यांपैकीं बऱ्याच गोष्टीवर आतां संशोधनानें प्रकाश पडूं लागला आहे. मात्र या व्यापार करणाऱ्या जाती, व्यापारांतील जिनसा, व्यापाराचें माध्यम, विस्तार यांवर अद्याप वरीच माहिती उपलब्ध व्हावयाची आहे.

व्यापाराशिवाय ज्याप्रमाणें समाजाला समृद्धी येत नाही, त्याप्रमाणें सोयीस्कर वाहतुकीचीं साधनें उपलब्ध झाल्याखेरीज व्यापाराला भरभराट येत नाही. प्राचीन कालीं किंवा मराठेशाहीमध्ये व्यापार मोठ्या प्रमाणावर होत नसे, याचें मुख्य कारण म्हणजे वाहतुकीची असलेली गैरसोय हें होय. त्यावेळीं बैल, उंट, घोडीं, खेचरें यांचे तांडे सौदागरांना अिकडे तिकडून न्यावे लागत. या जनावरांच्या खाण्यापिण्याची सोय व दरोडेखोरांच्या हल्ल्यांपासून बचावाची तरतूद या गोष्टींमुळे फार कष्ट पडत असत. त्यामुळे उत्पादन वाढविण्याची शक्यता असूनहि व्यापार मोठ्या प्रमाणावर होणें शक्य नसे.

१८५३ मध्ये सरकारनें रेल्वेची उभारणी करून या देशांत औद्योगिक प्रगतीचा पाया घातला. हिंदुस्तानांत रेल्वेची उभारणी करतांना ब्रिटिश सत्तेपुढें ३ उद्देश होते. १) जिकलेल्या मुलखांवर स्वामित्व ठेवण्यासाठीं लष्कराची हाल-

चाल सुलभपणें करतां यावी. २) कच्चा माल बंदराकडे पाठवून परदेशीं पोहच-विण्यास व परदेशाचा पक्का माल भारतांत आणून त्याचा प्रसार करण्यास सुलभ जावें. ३) भारतांत वेळोवेळीं होणारे दुष्काळ, प्राणहानी, वित्तहानी टाळून धान्य, चारा आदींची वाहतुक सुलभ व्हावी हे ते उद्देश होते. रेल्वेपेक्षां रस्ते उभारण्याची कारणपरंपरा वेगळी आहे. अंग्रज अधिकाऱ्यांना चोहोंकडे हिंडतां येऊन देशांतील माहिती घेतां यावी हें एक कारण रस्तेविस्ताराच्या मार्गें होतें. त्यांनीं रस्त्यांची उभारणी केली म्हणण्यापेक्षां रस्त्यांची उभारणी झाली असें म्हणणें योग्य ठरेल. १८७६, १८९६, १९३६, १९५२-५३ यासालीं जे दुष्काळ महाराष्ट्रांत पडले त्यावेळीं लोकांना नुसतें खाण्यापिण्याला देण्याऐवजी दुष्काळग्रस्तांकडून खडी फोडणें, रस्ते खोदणें, हीं कामें करून घ्यावीं हा हेतू रस्ते-उभारणी-मार्गे होता. सरकारचा हेतू कोणताहि असो, त्याचें पर्यवसान व्यापाराच्या सोयी वाढविण्यांत झाला, हें नाकारण्यांत अर्थ नाही. मात्र नवीन वाहतुकीच्या सोयी करतांना जुन्या मार्गाचा उपयोग करण्याचा फारसा विचार सरकारकडून झाला नाही. त्यामुळें पूर्वी व्यापारासाठीं व क्षेत्रें वा राजधान्या म्हणून प्रसिद्ध असलेलीं शहरें व गांवें वाहतुकीच्या दृष्ट्यांतून वगळल्यामुळें ती शहरें व गांवें आतां मार्गें पडलीं. उलट पूर्वी ज्या ठिकाणांना महत्व नव्हतें अशीं ठिकाणें प्रसिद्धीला येऊन त्यांचीं मोठीं शहरें बनलीं. १७ व्या शतकामध्ये कोळ्यांची वाडी असलेली मुंबई जलमार्गाच्या वाहतुकीचें केंद्र व आजचें भारतांतील पहिल्या क्रमांकाचें व्यापारी केंद्र बनली आहे. सोलापूर, सांगली, बारशी, लातूर, नांदेड हीं ठिकाणें रेल्वेला जोडलीं गेल्यानें व्यापारी दृष्ट्या पुढे आलेलीं आहेत. या उलट रेल्वे फांट्यापासून दूर राहिल्यानें जुन्नर, पैठण हीं गांवें मार्गें पडलीं आहेत. तसेच अहमदनगर, नागिक, नागपूर, पंढरपूर हीं ठिकाणें वाहतुकीच्या सोयी उपलब्ध झाल्यानें आपलें पूर्वीचें वैभव व प्रगति टिकवून आहेत. पूर्वीच्या सरकारचा वाहतूक-सोयीसंबंधींचा असलेला उद्देश आज निरुपयोगी ठरला आहे. देशाचें संरक्षण, औद्योगिक प्रगति, मार्गासलेल्या प्रदेशांची सुधारणा या दृष्टीकोनांतून वाहतुकीच्या विकासाचा व वापराचा विचार आजचें सरकार करीत आहे.

वाहतुकीच्या या दृष्टीनें पाहतां महाराष्ट्राचा कोंकण विभाग मार्गास भाग आहे. कोंकणांत सह्याद्रीच्या अडथळ्यामुळें रेल्वे नेणें हें काम फार खर्चाचें व प्रदेश दरिद्री असल्यानें रेल्वेला उत्पन्न येणें कठीण हें जरी खरें असलें तरी रेल्वेला नुसता नफा-तोटा पाहून चालणार नाही. कोंकणांत रेल्वे नेल्यास दोन गोष्टी साधतां येतील. उरण, वेंगुलें, रत्नागिरी, मालवण आदि बंदरें वाहतुकीच्या दृष्टीनें वाढवितां येतील. या बंदरांना रेल्वेनें जोडल्यास मुंबईवरील भार बराच कमी होईल. त्याचप्रमाणें कोंकणांतील फळें, आंबे, काजू, नारळ, जंगली वनस्पती, लांकूड, कोळसा यांची वाहतुक फार मोठ्या प्रमाणांत करवां येईल. घाटांतून सडका असल्या

तरी त्यांवरून मोटार वाहतुक फार कमी प्रमाणांत होते. कोंकण रेल्वेची कोकणी जनतेची मागणी यामुळेच फार जुनी आहे.

व्यापारी पीके :- महाराष्ट्रांतील शेतकरी पूर्वी स्वतःच्या गरजेला आवश्यक त्या धान्याचें उत्पादन करीत असे. स्वतःची गरज भागवून शिल्लक राहिलेल्या धान्यांतून तो जीवनावश्यक अितर वस्तू बहुधा देवाण-घेवाणीच्या स्वरूपांत खरेदी करीत असे. अंग्रजी अमदानीमध्ये या पद्धतींत बदल झाला. येथून कच्चा माल नेऊन त्यावर इंग्रजांना उद्योगधंदे काढावयाचे असल्यामुळे त्यांनीं रोख किंमत देऊन हा कच्चा माल नेण्यास सुरवात केली. त्यामुळे या पीकांना व्यापारी पीके असें नांव पडलें. ऊंस, कापूस, भुईमूग, तंबाखू, करडई आदि पीके या सदरांत मोडतात. महाराष्ट्रांत व्यापारी पीके मोठ्या प्रमाणावर पिकवलीं जातात. मात्र या पीकांचें एक वैशिष्ट्य आहे. जीवनावश्यक अशा पीकांचें उत्पन्न हें स्थानिक बाजारांवर अवलंबून असल्यामुळे त्यांत फारसा बदल होत नाही. बदल झालाच तर दुष्काळ किंवा अमाप पीक आल्यानें किंमती कमीजास्त होण्याचा जो बदल होईल तेवढाच. परंतु व्यापारी पीकांची मागणी परदेशांतील असल्यानें त्यांच्या किंमती सहसा स्थिर असत नाहीत. जागतिक तेजी-मंदी, सट्टे या सर्वांचा त्यांच्या किंमतीवर परिणाम होणें अपरिहार्य आहे. यामुळे व्यापारी पीकांचें उत्पादन जितकें फायद्याचें तितकेंच तोट्याचें व धोक्याचें ठरत गेलें आहे. मालाच्या उत्पादनापेक्षांहि बाह्य गोष्टींवर विसंबून रहावें लागत असल्यानें शेतकऱ्यांना कित्येक वेळां या व्यापारी पीकांनीं दगा दिलेला आहे.

महाराष्ट्रांतील व्यापारी पीके प्रामुख्यानें ४ आहेत. कापूस, भुईमूग, ऊंस व तंबाखू हीं तीं पीके होत. यांपैकीं ऊंसाचा वापर स्थानिक असल्यानें त्याची निर्यात होत नाही. साखर आणि गूळ यांच्या उत्पादन क्षेत्रांत महाराष्ट्र अग्रेसर आहे. ऊंसाचा व्यापार छोट्या-मोठ्या दोन्ही तऱ्हेच्या उद्योगधंद्यांत करून त्यापासून गूळ आणि साखर बनविली जाते. कापसाच्या बाबतींत पूर्वी कमी प्रतीचा कापूस निर्यात करून चांगला कापूस आयात करीत असत. पाकिस्तानच्या निर्मितीनंतर कापसाचा तुटवडा पडल्यानें देशांतील कापूस आतां निर्यात करीत नाहीत. उलट लांब धाग्याच्या कापसाची लागवड करून देशांतील या प्रमुख व्यापारी पीकाचा दर्जा वाढविण्यांत आला आहे. कापूस प्रामुख्यानें विदर्भ, खानदेश, औरंगाबाद या टापूंत पिकतो. कापडाचा धंदा महाराष्ट्रांत असल्यानें सध्यां कापसाला मागणी भरपूर आहे.

धान्य व्यापार :- गेल्या १०-१२ वर्षांत शेतकऱ्यांचा बराचसा माल सरकारच खरेदी करीत असे व मालाच्या टंचाईमुळे धान्य खरेदी स्थानिक स्वरूपाचीच अधिक असे. शेतकरी दोन प्रकारचीं धान्ये पिकवीत असतो. गहू, बाजरी, ज्वारी,

तांदूळ आदि अन्नधान्ये आणि जवस, भुईमूग, करडी आदि धान्य. पहिल्या प्रकारचें धान्य स्थानिक खपतें व दुसऱ्या प्रकारचें धान्य आडत्यांमार्फत विकलें जातें.

आतां मात्र हळूहळू आडत्यांमार्फत होणारी विक्री कमी कमी होत चालली आहे. मार्केट यार्डमध्ये मालविक्री होत असल्याने शेतकऱ्यांची फसवणूक होण्याची शक्यता उरली नाही. सहकारी खरेदी विक्री संघामार्फत शेतकरी मालाची खरेदी-विक्री करूं शकतो.

हिंदुस्थानांतील कापडाच्या धंद्यांत महाराष्ट्र आघाडीवर आहे. पण येथील गिरण्यांना लागणारा बराच कापूस पाकिस्तानव्याप्त प्रदेशांतून येत असे. आतां अवमूल्यनाच्या वादामुळे पाकिस्तानी कापसाची आयात बंद झाली व त्याचा थोडा-फार परिणाम महाराष्ट्रांतील कापड धंद्यावर झाला.

भारतांतील सर्व राज्यांमध्ये महाराष्ट्राचें अग्रेसरत्व असणारा दुसरा धंदा चित्रपटांचा होय. मुंबईत असणाऱ्या स्टुडिओंमध्ये हिंदुस्थानांतील जवळ जवळ सर्व भाषांमधील चित्रपट तयार होतात. पाकिस्तानमध्ये चित्रपट व्यवसाय रुजला नसल्यामुळे मुंबईच्या चित्रपटांनाच तेथें अधिक मागणी असे. लाहोरच्या स्टुडिओं मधील हिंदु तंत्रज्ञ निघून गेल्याने तेथील व्यवसाय जवळ जवळ बंदच पडला. आतां तर पाक सरकारने भारतीय चित्रपटांना बंदी घातली आहे. पाकसारख्या मोठ्या गिऱ्हाईकाला मुकल्याने हिंदुस्थानच्या चित्रपटांना झीज सोसावी लागत आहे.

वसईचीं केळीं, विड्याचीं पाने, तंवाखूची विडी यावर बंधने व बंदी घालून पाकने महाराष्ट्रांतील या उद्योगधंद्यांच्या उत्पादनाला चांगलाच चिमटा घेतला आहे. पश्चिम पाकिस्तानमध्ये गेलेल्या प्रदेशांशी व्यापार कराची बंदरांतून चालत असे. मुंबई-कराची जल-मार्गाची वाहतूक सोईची व स्वस्त असल्याने हा व्यापार मोठ्या प्रमाणावर चालत असे. परंतु आतां या व्यापाराचें आंतरप्रांतीय स्वरूप जाऊन त्याला आंतरराष्ट्रीय स्वरूप आल्याने व व्यापारांत अतिरिक्त आर्थिक व राजकीय प्रश्नांनी हस्तक्षेप केला असल्याने या व्यापारावर फारच प्रतिकूल परिणाम झाला आहे. महाराष्ट्रांतील उत्पादनाचें, सोईचें, खात्रीचें, गिऱ्हाईक गेल्याने महाराष्ट्राचें व येथील धंद्याचें आर्थिक नुकसान झालें.

महाराष्ट्रांतील बहुतेक शहरांमध्ये निर्वासित व्यापाऱ्यांनी वस्तान बसविलें आहे. महाराष्ट्रीयानीं यांत विषाद मानण्यासारखें कांहीं नाही. या निर्वासितांची धंदा करण्याची एक हातोटी आहे. थोड्या भांडवलांत थोडा नफा घेऊन मालाचा भरपूर उठाव करण्यांत त्यांचा हातखंडा आहे. तोंडानें गोड बोलणें व मनमिळाऊ स्वभाव या गुणांनी महाराष्ट्रांतील व्यापार ते हस्तगत करीत आहेत.

महाराष्ट्र व्यापारामध्ये कित्ती मागे पडला आहे याच्या विवेचनाची आतां

गरज वाटत नाही. व्यापाराशिवाय कोणतीही व्यक्ति, समाज वा राष्ट्र संपन्न होऊंच शकत नाही. उत्पादन आणि व्यापार या दोन्ही आघाड्या महाराष्ट्रानें उपेक्षित्या आहेत. महाराष्ट्रांत भांडवल नाही हें जितकें खरें तितकेंच भांडवल चांगला विश्वास संपादन वापरलें जात नाही हेंहि खरें आहे. एका व्यक्तीला जें साधणें शक्य आहे तें सहकार तत्वाचा आश्रय करून महाराष्ट्राला साधणें सहज शक्य आहे. सचोटी, संघटन-कौशल्य, गोडवा, आदि स्वभाववैशिष्ट्यांची मात्र गरज आहे. राजकारण किंवा प्रतिष्ठा यांवर भर न देतां, उत्पादन व व्यापार यांवर आतां महाराष्ट्रानें भर द्यावयास हवा. महाराष्ट्राची जमीन फारशी पिकाऊ नाही. शेती सुधारणेनें आपले सर्व प्रश्न सुटणार नाहीत. या सर्व गोष्टी घ्यानीं घेऊन सहकार्यानें पण नियोजनपूर्वक महाराष्ट्रानें पावलें टाकलीं तरच आपले प्रश्न आपण सोडवूं शकूं, एरवी नाही.

महाराष्ट्राचा औद्योगिक विकास

आजच्या जगांत औद्योगिक विकास हा साधारणतः देश अथवा प्रदेश यांच्या प्रगतीचा मानदंड मानण्यांत येतो. महाराष्ट्रांत अस्तित्वांत असलेल्या उद्योग-धंद्यांपैकीं प्रमुख उद्योगधंदे म्हणजे सुती कापड, अलेक्ट्रीकल् अंजिनियरींग, रसायनें, साखर, वनस्पतियुक्त पदार्थ, कागद व कागदाचे पुठे, सावण हे होत. यांपैकीं सुती कापडाचा उद्योग हा प्रमुख व मोठा उद्योगधंदा असून महाराष्ट्रांत ९७ कापड गिरण्या आहेत. त्यांमध्ये ३ लक्ष कामगार काम करीत आहेत. या गिरण्यांमध्ये ४१,२५,४२० चात्या व ८२,८२९ मोग आहेत. या कापड गिरण्यांमध्ये ९७.१ कोटी रुपयांचें भांडवल गुंतविलें गेलें आहे.

अंजिनियरींग संबंधींचे उद्योग धंदे :- अंजिनियरींग संबंधींच्या उद्योग-धंद्यांच्या क्षेत्रांमध्ये अलिकडे महाराष्ट्रामध्ये विशेषत मुंबई विभागांत उल्लेखनीय अशी प्रगति घडून आली आहे. लेथ, शेपिंग मशीन, पील ड्रिलस्, वीजेचा हानोडा, धार कापण्याची करवत, पोलाद व बीड ओतण्याचें यंत्र, वेल्डींग, अलेक्ट्रोडस्, अलेक्ट्रीकल् स्टॅपिंग, लिंक चेस्, स्टील फर्निचर व तिजोऱ्यांसारखीं यांत्रिक उपकरणें तयार होऊं लागलीं आहेत. तसेंच टापीपरायटर्स, रेफ्रिजरेटर्स, रिसीव्हर्स, वायरलेस, आदि आधुनिक सामान तयार करण्यांत येऊं लागलें आहे. ही औद्योगिक विकासाच्या दृष्टीनें स्वागतार्ह अशी गोष्ट आहे. डिझेल अंजिनें, अॉईल अंजिनें, साखर कारखान्यांची यंत्रसामुग्री, जीप ट्रॅलर्स, ट्रॅक्टर्स, शेतकी उपकरणें, विद्युत्माग आदींचें उत्पादन करणारे २७ उद्योगधंदे पुणें विभागांत आहेत.

साखरेचे कारखाने :- महाराष्ट्र राज्य हें देशांतील साखर उत्पादन करणाऱ्या प्रमुख राज्यांपैकीं एक राज्य आहे. महाराष्ट्रांत २६ साखर कारखाने असून त्यांची

तांदूळ आदि अन्नधान्ये आणि जवस, भुईमूग, करडी आदि धान्य. पहिल्या प्रकारचें धान्य स्थानिक खपतें व दुसऱ्या प्रकारचें धान्य आडत्यांमार्फत विकलें जातें.

आतां मात्र हळूहळू आडत्यांमार्फत होणारी विक्री कमी कमी होत चालली आहे. मार्केट यार्डमध्ये मालविक्री होत असल्यानें शेतकऱ्यांची फसवणूक होण्याची शक्यता उरली नाही. सहकारी खरेदी विक्री संघामार्फत शेतकरी मालाची खरेदी-विक्री करूं शकतो.

हिंदुस्थानांतील कापडाच्या धंद्यांत महाराष्ट्र आघाडीवर आहे. पण येथील गिरण्यांना लागणारा बराच कापूस पाकिस्तानव्याप्त प्रदेशांतून येत असे. आतां अवमूल्यनाच्या वादामुळे पाकिस्तानी कापसाची आयात बंद झाली व त्याचा थोडाफार परिणाम महाराष्ट्रांतील कापड धंद्यावर झाला.

भारतांतील सर्व राज्यांमध्ये महाराष्ट्राचें अग्रेसरत्व असणारा दुसरा धंदा चित्रपटांचा होय. मुंबईत असणाऱ्या स्टुडिओंमध्ये हिंदुस्थानांतील जवळ जवळ सर्व भाषांमधील चित्रपट तयार होतात. पाकिस्तानमध्ये चित्रपट व्यवसाय रुजला नसल्यामुळे मुंबईच्या चित्रपटांनाच तेथें अधिक मागणी असे. लाहोरच्या स्टुडिओंमधील हिंदु तंत्रज्ञ निघून गेल्यानें तेथील व्यवसाय जवळ जवळ बंदच पडला. आतां तर पाक सरकारनें भारतीय चित्रपटांना बंदी घातली आहे. पाकसारख्या मोठ्या गिन्हार्डकाला मुकल्यानें हिंदुस्थानच्या चित्रपटांना झीज सोसावी लागत आहे.

वसईचीं केळीं, विड्याचीं पाने, तंबाखूची विडी यावर बंधनें व बंदी घालून पाकनें महाराष्ट्रांतील या उद्योगधंद्यांच्या उत्पादनाला चांगलाच चिमटा घेतला आहे. पश्चिम पाकिस्तानमध्ये गेलेल्या प्रदेशांशीं व्यापार कराची बंदरांतून चालत असे. मुंबई-कराची जल-मार्गाची वाहतूक सोईची व स्वस्त असल्यानें हा व्यापार मोठ्या प्रमाणावर चालत असे. परंतु आतां या व्यापाराचें आंतरप्रांतीय स्वरूप जाऊन त्याला आंतरराष्ट्रीय स्वरूप आल्यानें व व्यापारांत अतिरार्थिक व राजकीय प्रश्नांनीं हस्तक्षेप केला असल्यानें या व्यापारावर फारच प्रतिकूल परिणाम झाला आहे. महाराष्ट्रांतील उत्पादनाचें, सोईचें, खात्रीचें, गिन्हार्डक गेल्यानें महाराष्ट्राचें व येथील धंद्याचें आर्थिक नुकसान झालें.

महाराष्ट्रांतील बहुतेक शहरांमध्ये निर्वासित व्यापाऱ्यांनीं वस्तान बसविलें आहे. महाराष्ट्रीयानीं यांत विपाद मानण्यासारखें कांहीं नाही. या निर्वासितांची धंदा करण्याची एक हातोटी आहे. थोड्या भांडवलांत थोडा नफा घेऊन मालाचा भरपूर उठाव करण्यांत त्यांचा हातखंडा आहे. तोंडानें गोड बोलणें व मनमिळाऊ स्वभाव या गुणांनीं महाराष्ट्रांतील व्यापार ते हस्तगत करीत आहेत.

महाराष्ट्र व्यापारामध्ये कित्ती मागे पडला आहे याच्या विवेचनाची आतां

गरज वाटत नाही. व्यापाराशिवाय कोणतीही व्यक्ति, समाज वा राष्ट्र संपन्न होऊंच शकत नाही. उत्पादन आणि व्यापार या दोन्ही आघाड्या महाराष्ट्रानें उपेक्षिल्या आहेत. महाराष्ट्रांत भांडवल नाही हें जितकें खरें तितकेंच भांडवल चांगला विश्वास संपादन वापरलें जात नाही हेंहि खरें आहे. एका व्यक्तीला जें साधणें शक्य आहे तें सहकार तत्वाचा आश्रय करून महाराष्ट्राला साधणें सहज शक्य आहे. सचोटी, संघटन-कौशल्य, गोडवा, आदि स्वभाववैशिष्ट्यांची मात्र गरज आहे. राजकारण किंवा प्रतिष्ठा यांवर भर न देतां, उत्पादन व व्यापार यांवर आतां महाराष्ट्रानें भर द्यावयास हवा. महाराष्ट्राची जमीन फारशी पिकाऊ नाही. शेती सुधारणेनें आपले सर्व प्रश्न सुटणार नाहीत. या सर्व गोष्टी ध्यानीं घेऊन सहकार्यानें पण नियोजनपूर्वक महाराष्ट्रानें पावलें टाकलीं तरच आपले प्रश्न आपण सोडवूं शकूं, एरवी नाही.

महाराष्ट्राचा औद्योगिक विकास

आजच्या जगांत औद्योगिक विकास हा साधारणतः देश अथवा प्रदेश यांच्या प्रगतीचा मानदंड मानण्यांत येतो. महाराष्ट्रांत अस्तित्वांत असलेल्या उद्योग-धंद्यांपैकीं प्रमुख उद्योगधंदे म्हणजे सुती कापड, अलेक्ट्रीकल् अंजिनियरींग, रसायनें, साखर, वनस्पतियुक्त पदार्थ, कागद व कागदाचे पुठे, सावण हे होत. यांपैकीं सुती कापडाचा उद्योग हा प्रमुख व मोठा उद्योगधंदा असून महाराष्ट्रांत ९७ कापड गिरण्या आहेत. त्यांमध्ये ३ लक्ष कामगार काम करीत आहेत. या गिरण्यांमध्ये ४१,२५,४२० चात्या व ८२,८२९ माग आहेत. या कापड गिरण्यांमध्ये ९७.१ कोटी रुपयांचें भांडवल गुंतविलें गेलें आहे.

अंजिनियरींग संबंधींचे उद्योग धंदे :- अंजिनियरींग संबंधींच्या उद्योग-धंद्यांच्या क्षेत्रांमध्ये अलिकडे महाराष्ट्रामध्ये विशेषतः मुंबई विभागांत उल्लेखनीय अशी प्रगति घडून आली आहे. लेथ, शेपिंग मशीन, पील ड्रिलस्, वीजेचा हानोडा, धार कापण्याची करवत, पोलाद व बीड ओतण्याचें यंत्र, वेल्डींग, अलेक्ट्रोडस्, अलेक्ट्रिकल् स्टॅपिंग, लिंक चेस्, स्टील फर्निचर व तिजोऱ्यांसारखीं यांत्रिक उपकरणें तयार होऊं लागलीं आहेत. तसेंच टापीपरायटर्स, रेफ्रिजरेटर्स, रिसीव्हर्स, वायरलेस, आदि आधुनिक सामान तयार करण्यांत येऊं लागलें आहे. ही औद्योगिक विकासाच्या दृष्टीनें स्वागतार्ह अशी गोष्ट आहे. डिझेल अंजिनें, अईल अंजिनें, साखर कारखान्यांची यंत्रसामुग्री, जीप ट्रेलर्स, ट्रॅक्टर्स, शेतकी उपकरणें, विद्युत्माग आदींचें उत्पादन करणारे २७ उद्योगधंदे पुणें विभागांत आहेत.

साखरेचे कारखाने :- महाराष्ट्र राज्य हें देशांतील साखर उत्पादन करणाऱ्या प्रमुख राज्यांपैकीं एक राज्य आहे. महाराष्ट्रांत २६ साखर कारखाने असून त्यांची

दर दिवसाची रस गाळण्याची शक्ति २४,८०० टन आहे. साखर धंद्याचें एक खास वैशिष्ट्य म्हणजे सहकारी तत्वावर हा व्यवसाय उभारलेला आहे.

अल्कोहोल :- साखरेच्या उद्योगधंद्याप्रमाणेंच अिडस्ट्रियल अल्कोहोलचा धंदा असून, साखर कारखान्यापासून मिळणाऱ्या काकवीमुळें या धंद्याचा विकास करतां येईल. येथील अल्कोहोल जरी सध्यां पाँवर अल्कोहोलच्या स्वरूपांत व कांहीं मर्यादित प्रमाणांतच उद्योगधंद्यासाठीं वापरण्यांत येत असला तरी तो अनेक धंद्यांस लागणारा पदार्थ आहे. औद्योगीकरणासाठीं पाँवर अल्कोहोलची मागणी वाढत असल्यानें अहमदनगर जिल्ह्यांतील चितळी येथें ७१ लाख रुपये खर्चून एक मोठा कारखाना बांधण्याचें राज्य सरकारनें ठरविलें आहे. या नवीन कारखान्याची दर दिवसाची उत्पादन-शक्ति ९ हजार गॅलन राहिल.

महाराष्ट्रांतील रासायनिक उद्योगधंद्याची वेगानें प्रगति होत असून या धंद्यांत अनेक प्रकारचे पदार्थ तयार होत आहेत. उदाहरणार्थ हेवी केमिकल्समध्ये अॅसिड, सॉल्ट, सुफरफॉस्फेट, कॉस्टिक सोडा यांचा समावेश होतो, तर फाईन केमिकल्समध्ये हायड्रोजन, पेरक्साईड, फोटोग्राफीचीं रसायनें यांचा समावेश होतो.

मुंबई, ठाणे, पारनेर हीं रंग तयार करणारीं प्रमुख केंद्रे आहेत. मोटारीचें उत्पादन व सायकली, आणि स्कुटर आदींचें उत्पादन ३ मोठे कारखाने करीत आहेत. सायकल उत्पादन धंद्याची प्रगति असून दरवर्षी २,३०,००० सायकली तयार करण्याची या धंद्याची क्षमता आहे.

महाराष्ट्रामध्ये कागदाच्या तीन गिरण्या आहेत.

विद्युत्क्षमता :- वीज हा औद्योगिकरणाचा पाया आहे. पाण्यापासून व कोळशापासून अशी दोन्ही प्रकारची वीज निर्माण करणारे अनेक विद्युत्-प्रकल्प महाराष्ट्रांत आहेत. महाराष्ट्रांतील विद्युत् निर्मितीचें दरडोई प्रमाण सुमारे ७१.१ कि. वॅ. आहे. पुणे-मुंबई येथील वीजेची वाढती गरज तुभें आणि चोला येथील जादा थर्मल युनिटस्मधून भागविली जात आहे. महाराष्ट्राची वीजेची गरज वाढत जाणार आहे, हें उघड आहे. कोयना योजनेची सांगता हा या गरजेवरचा तोडगा ठरणार आहे. कोयना प्रकल्प पूर्ण झाल्यावर ५ लक्ष किलोवॅट वीज वापरावयास मिळेल.

मास्टर प्लॅनमधील योजना :- महाराष्ट्राच्या अितर भागांतूनहि अनेक धंदे वसलेले असून त्यांचा उल्लेख या छोट्या प्रकरणामध्ये करतां येणार नाही. जुन्या हेमुंबई राज्याच्या औद्योगिक विकासासाठीं करण्यांत आलेल्या मास्टर प्लॅन वरून सध्यांच्या उद्योगधंद्यांची तसेच त्यांच्या विकासासाठी उपलब्ध झालेल्या साधन-सामुग्रीची पुरेशी कल्पना येते इतकेंच नव्हे तर सध्यांच्या उद्योगधंद्यांची

वाढ करण्यासंबंधीच्या बहुमोल शिफारशी या मास्टर प्लॅनमध्ये केलेल्या आहेत. जुन्या द्विभाषिक मुंबई राज्यासाठी हा प्लॅन तयार केला असला तरी त्यांतील माहिती व शिफारशी महाराष्ट्र व गुजरात या राज्यांना उपयुक्त ठरणाऱ्या आहेत. औद्योगिक वसाहती स्थापन करण्याबाबत या प्लॅनमध्ये विशिष्ट शिफारशी करण्यांत आल्या आहेत; शिवाय उपलब्ध साधनसामुग्री व सवलती विचारांत घेऊन या वसाहती कोठे स्थापन कराव्यात ती ठिकाणेहि सर्वसाधारणपणे सुचविली आहेत. या शिफारशी अर्थातच लवचिक असून त्या म्हणजे कांहीं अखेरचा शब्द नव्हेत.

विकेंद्रीकरण :- कांहीं कांहीं भागांत उद्योगधंदे अतिशय केंद्रित झाल्यामुळे या ठिकाणांच्या लोकवस्तीमध्ये भरससाट वाढ होऊन अनेक प्रश्न उद्भवले आहेत. मुंबई, नागपूर, पुणे, भंडारा, मोलापूर, नगर, ठाणे आदींसारख्या विशिष्ट शहरांतून उद्योगधंदे केंद्रित झाले आहेत. तेव्हां शक्य तितके जास्तीत जास्त उद्योगधंदे निरनिराळ्या ग्रामीण केंद्रांत त्वरीत हलविणे आवश्यक आहे. मास्टर प्लॅनमध्ये धुळे, नाशिक रोड, कर्जत, चिपळूण, खोपोली येथे औद्योगिक वसाहती स्थापण्याची सूचना केली आहे.

होमिओपाथिक औषधे व पुस्तके

अस्सल खात्रीलायक होमिओपाथिक व बाराक्षार (बायोकेमिक) औषधे तसेच साखरेच्या गोळ्या, बाटल्या, बुचे व डॉक्टरांना आवश्यक असणाऱ्या इतर वस्तू मिळण्याचे पश्चिम भारतातील प्रमुख ठिकाण.

पुस्तके : अमेरिकन, इंग्लिश, हिंदी प्रकाशने.

जास्त माहितीकरिता लिहा --

राय आणि कंपनी

१७६ प्रिन्सेस स्ट्रीट, मुंबई २.

स्वस्त, गॅरंटीड...

रेडिओ, शिवण मशिन्स,
आईल अन्जीन्स

व

त्यांचे सर्व सुटे भाग
मिळण्याचें ठिकाण

आशा ट्रेडिंग

कंपनी

पेठ, बीड

(मराठवाडा)

अंथरुण पांघरुण भांडार

एकवेळ अवश्य भेट द्या !

हलक्या, भारी, लहान, मोठ्या
वैठकीच्या, प्लेन व डिझाईनच्या, सर्व
प्रकारच्या सतरंज्या, शाळेंत मुलांना
वसण्याकरितां किंवा भोजनाचे वेळीं
अंथरण्याकरितां लांब पट्ट्या, टिकाऊ
सुताडे, चादरी, गाद्या, गालीचे, व
शालीहि मिळतील.

यांशिवाय -

ऑफिसकरितां, ग्रामपंचायतीं-
करितां मनपसंत सतरंज्या निर-
निराळ्या आकाराच्या व डिझा-
ईनच्या तयार करवून देऊं.

अंथरुण-पांघरुण भांडार

जुना बाजार, औरंगाबाद.

“ व्यापारी-मित्र ” म्हणजेच

व्यापाऱ्यांचा घरचा वकील

व्यापाऱ्यांचा अचूक मार्गदर्शक

व्यापाऱ्यांचा उत्कृष्ट सल्लागार

आणि

यशस्वी व्यापार करण्याची गुरुकिल्ली

आजच वर्गणीदार व्हा.

वार्षिक वर्गणी ४ रुपये (ट. ख. सह)

गेल्या दहा वर्षांपासून “ व्यापारी-मित्र ” व्यापाऱ्यांना सर्व प्रकारच्या
करविषयक कायद्यांसंबंधीं (इन्कमटॅक्स, सेल्सटॅक्स, सेन्ट्रल सेल्सटॅक्स,
वेलथ टॅक्स, इस्टेट ड्यूटी, देणगीकर, भागीदारी आदि करविषयक
कायद्यांसंबंधीं) अचूक मार्गदर्शन करीत आहे.

अजूनपर्यंत आपण वर्गणीदार झाला नसल्यास त्वरित वर्गणीदार व्हा.

व्यवस्थापक,

“ व्यापारी-मित्र ”

१०१ बुधवार पेठ, पुणे २.



महाराष्ट्र राज्याची राजधानी



मुंबई



—० मुंबई ०—

पार्श्वभूमी

“ मुंबई ” शब्द उच्चारतांच भूगोलांत शिकल्याप्रमाणें आपल्यापुढें ७ वेटांचें एक चित्र उभें राहतें. (१) कुलावा (२) फोर्ड (३) भायत्रळा (४) षरळ (५) माहिप (६) वरळी, (७) माटुंग

परंतु आतां ही समुद्रांतलीं वेटें वेगवेगळीं राहिलीं नसून मुख्य भूमीशीं जमीन मार्गें जोडलीं गेलीं आहेत व मुम्बई बेट अस्त पावलें आहे. फार पूर्वी या वेटावर कोळी, भंडारी, कुणत्री व महार जमातींची वस्ती होन्नी. या जमाती मासेमारी, दारू गाळणें, शेती वगैरे व्यवसाय करीत असन्न. अजूनहि या जाती मुम्बई येथें असून त्यांचा तोच व्यवसाय चालत आहे. या जमातींची पूर्वीची वस्तीस्थानें आजहि त्यांचे नावांनें कोळीवाडा, भंडारीवाडा, म्हणून प्रसिद्ध आहेत. परंतु मुम्बईची वस्ती जसजशी वाढत गेली तसतसे हे लोक आपलें वस्ती स्थान बदलत गेले आहेत व आज शिवरी, सायन, धारवी. मझगांव, कुलावा, वरमोवा आदि भागांत कोळी, भंडारी, महार, कुणत्री यांची वस्ती आहे. मुम्बईचे स्वरूप व रहाणीमान बदलत असलें तरी या जातींत अजून सुधारणा झाल्या नाहींत.

इतिहास

मुम्बईची वेटें भारताच्या पश्चिम किनाऱ्याला आहेत. समुद्र खोल असल्यामुळें बोटी स्थिरपणें नांगरायला सोईचें असल्यानें पश्चिमेकडील पुरातन राजांनी भारताशीं व्यापार करण्यासाठीं या वेटांचा उपयोग करून घेतला. पर्शियन, अजिष्शियन या लोकांनी या बंदराचा उपयोग सतत केला आहे. या वेटावर आर्य व बौद्धांचे कांहीं काळ वास्तव्य होते. याला पुरावा म्हणजे एलफंटा लेणी होय. मुम्बई हें नांव कोळी लोकांची आराध्य देवता मुम्बाई (अंबा) यावरून पडलें आहे, मुम्बई वेटावर मौर्य, चालुक्य, अशोक, भिमदेव, सातवाहन, मौर्य यांनी आपलें वर्चस्व स्थापन करण्याचा प्रयत्न केला. परंतु, जास्त काळ कोणी ह मुम्बईवर राज्य करूं शकलें नाहीं. मौर्य, अशोक, चालुक्य, भिमदेव, सातवाहन या राजांनी राज्य केल्याचा पुरावा म्हणून एलफंटा लेणी, वाळकेश्वर,

भुलेश्वर, माहीम (महिकावटी) नायगांव (नांगदेव) आदि मागांत पुरावे म्हणून दाखवले जातात, मुम्बई हे वंदर असल्याने चाचेगिरी करणाऱ्याचे एक स्थान म्हणून ओळखले जात असे. पोर्तूगीज चाचेगिर या ठिकाणी वस्तीस राहत असल्याचा पुरावा इतिहास देत आहे. वस्तीस असलेले चाचेगीर आपला व्यवसाय म्हणून करू लागल्यानंतर मुम्बईस वखारीचे स्वरूप प्राप्त झाले. देश-देशांतून माल खरेदी करून आणण्याचा व तो येथे मठवाव्याचा. ज्या ज्या विभागांत ज्या ज्या मालाची आवश्यकता असेल तेथे तो विक्रीसाठी पाठवायचा. असा व्यवहार या वेदाद्विरां सुरू झाला. पोर्तूगीजांचा मुम्बई येथील व्यापार इंग्रजांनी करण्याचे ठरविले व त्यांनी मुम्बई येथे आपले वखार घालण्याचा प्रयत्न केला परंतु पोर्तूगीजांनो स्थान हाकलून लावले. म्हणून इंग्रजांनी सुरतेस वखार घातली. पोर्तूगीजांचे वस्तीस्थान असल्याचा पुरावा आजही मुंबईत पोर्तूगीज चर्च सर्वत्र आढळून येतो.

सन १६६१ मध्ये इंग्लंडचा राजा चार्ल्स (दुसरा) याने पोर्तूगीज राजकुमारी कॅथेरीन डी ब्रांजा हिच्याशी लग्न केले व मुम्बई हे अंदन म्हणून मिळविले. तेव्हापासून मुम्बई ब्रिटीशांचे मानकीची झाली. १६६३ साली अिस्ट इंडिया कंपनीची स्थापना करण्यांत येऊन मुम्बईचा राज्य कारभार या कंपनीकडे सोपविण्यांत आला. १८५७ च्या वंडानंतर १८५८ साली जाहिरनामा काढून ब्रिटीश राजघराण्याचे मालकीचे हे बेट ब्रिटीश राजसत्ते या मालकीचे जाहीर करण्यांत आले. व पहिले गव्हर्नर म्हणून लॉर्ड एल्फोस्टन याने नेमणूक झाली. आर्य व बुद्धांची लेणी अज्ञात होती. ती या एल्फोस्टन या शयानी उजेडांत आणली म्हणून या लेण्यांना एल्फोस्टन लेणी म्हणून आज ओळखले जाते. १८५३ साली भारतांत पहिली रेल्वे मुम्बई येथे सुरू करण्यांत आली. १८६२ पासून मुम्बई शहराला पाश्चिमात्य पद्धतीप्रमाणे मोठमोठ्या जिर्णोत्तरे, मीलटरी, वॉरेक्स, राजवाडे किल्ले, बांधावयास सुरवात झाली.

१८६९ सालच्या अमेरिकेच्या यादवी युद्धाचे परिणाम म्हणून मुम्बईवर झाला व तेथे सरकारी मदतीने पुष्कळसे कारखाने उघडण्यांत आले. १८६४ साली अहमदाबाद रेल्वे तसेच कल्याण भागांत रेल्वे सुरू करण्यांत आली. १८६५ साली मुम्बई गॅसच्या दिव्यांनी उजळू लागली. १८६६-६७ साली सुरू झाल्या तयार झाल्याने पश्चिमी राज्यांशी व्यापार करण्याचे प्रमुख केंद्र म्हणून मुम्बईला महत्व प्राप्त झाले. मुम्बईचा व्यापार सारखा वाढत गेला. व्यापाराचे केंद्र म्हणून जसे मुम्बई प्रसिद्ध पावले तसेच भारतीय स्वातंत्र्याचा हीनव पेटविण्याचे पुण्यकर्त

याच मुम्बईमें केले आहे. सन १८८५ डिसेंबर २८ या दिवशीं श्री. अलेक्झांडर ह्युम या युरोपीयन ग्रहस्थाचे अध्यक्षतेखालीं ब्रिटिश नॅशनल काँग्रेस या संस्थेच्या संस्थापनेची पहिली सभा गोकुळदास तेजपाल हॉल ग्वालीया टॅन्क येथें भरली. "स्वराज्य हा माझा जन्मसिद्ध हक्क आहे." हे सूत्र उद्गारणारे श्री लो. टिळक याच मूर्तीस चिरनिद्रा घेत आहेत. "इंग्रजांनीं चालते व्हा" असा ८ ऑगस्ट १९४२ चा कांतीकारक ठराव याच मूर्तिवर झाला. आणि १५ ऑगस्ट १९४७ चा स्वातंत्र्य दिवसाचा नेत्रदिपक जल्लोप याच मुम्बापुरीनें केला. मुम्बई या शब्दाचा अपभ्रंश बॉंबे नसून बॉम्बार्डम या पोर्तूगीज शब्दाचा (गुडबाय असा अर्थ होतो) अपभ्रंश बॉम्बे असा आहे. तसेंच मुम्बईचे आसपास समुद्रांतून बोटासारखे बारीक बोंबली मासे मोठ्या प्रमाणांत मिळत असल्यानें बोंबली याहि शब्दाचा बॉम्बे असा अपभ्रंश झाला. ते कांहीं जरी असले तरी आमच्या कोळी, भंडारी, लोकांची अधिदैवत म्हणून मुम्बादेवीचे नांवानें आजहि मुम्बई म्हणून ओळखली जात आहे.



मुंबईतील प्रेक्षणीय स्थळे

मुम्बई महाराष्ट्राची राजधानी आहे. विविध प्रकारच्या अिमारती, कारखाने, रस्ते, बाग, वाहनें जसें दिसून येतात तसेंच निरनिराळ्या वेषभूषेचे, भाषेचे भाचाराचे लोक दिसून येतात. मुम्बई बहुरंगी, बहुदगी म्हणून प्रसिद्ध आहेच. मुम्बईस जाणारे व्यघसायाच्या दृष्टीनें जरी जात असले तरी तेथील प्रेक्षणीय स्थळे पाहण्याचा मोह ते टाळू शकत नाहीत. थोड्या वेळांत मुम्बई शहरांतील प्रेक्षणीय स्थळे पहावयाचीं असल्यास वेळेची व पैशाची बचत होऊं शकते. त्याच अनुरोधानें खालील माहिती दिली आहे.

१) चर्च गेट:- पश्चिम रेल्वेचे शेवटचे स्टेशन. नवीनच बांधलेली पश्चिम रेल्वेची कलात्मक कलाकुसरी केलेली अिमारत आपले लक्ष वेधून घेते चर्चगेट स्टेशनजवळील रस्ता ओलांडण्यासाठीं भुयारी मार्ग आहे. यानें नरीमन रोडनें आपण फ्लोरा फाऊंटनकडे जातो. (२) पारशी भिका बेहराम विहीर- या ठिकाणीं पारशी जमातीचे लोक प्रार्थना करतात व पारशी जमात या विहिरीला पूज्य मानते. (३) राजाबाई टावर:- प्रेमचंदराय यांनीं आपल्या मातोश्रीच्या स्मृतीस्तव हा टावर बांधला आहे. या मीनारावर चारहि बाजूस घड्याळें बसविण्यांत आलीं आहेत. याची ऊंची २६० फुट आहे. जवळच युनिव्हर्सिटी बिल्डिंग व शेजारी जुने

सेक्रेटरीएटची अमारत आपणास दिसेल. १८७० सालीं ही अमारत बंधण्यात आली आहे.

(४) रॉयल अिन्स्टिट्यूट ऑफ सायन्स:- १९२१ सालीं ही अमारत बांधली. (५) सचिवालय:- महाराष्ट्र राज्याचे आशास्थान. याचेसमोरच उप-संन्याचे, सेक्रेटरींचे बंगले असून मागचे बाजूस आमदाराचे निवासस्थान आहे. त्याच भागांतून पुढे कुलाबा विभागाकडे जातांना पुष्कळसे चर्च आपणास दिसून येतील.

(६) गेटवे ऑफ इंडिया (७) ताजमहल हॉटेल (८) असेंब्ली गृह (९) वेलिंग्टन कारंशा (१०) प्रिन्स ऑफ वेल्स म्युझियम (११) जहांगीर हॉल या व्यतिरिक्त भव्य अमारती, सिनेमा गृहे, भव्य रस्ते आपणास दिसतील. (१२) काळा घोडा (१३) जहांगीर आर्ट गॅलरी, नंतर मुम्बईचे बोटी थांबण्याचे स्टेशन आपणास लायन गेटने मध्ये जावून पहातां येईल. त्याच भागांत (१४) कस्टम हाऊस (१५) डॉक यार्ड पाहून पुढे आपण हार्नीमन सर्कलवरून येतो. याच ठिकाणी (१६) टाऊन हॉलची अमारत आपणास दिसेल. त्याच अमारतींत भारताची सर्वांत मोठी लायब्रेरी आहे. टाऊन हॉलचे मागचे बाजूस (१७) मुम्बईचा ऐतिहासिक किल्ला, (१८) टांकसाळ व त्यासमोर (१९) रिझर्व बँक आपणास दिसेल, त्याच रस्त्याने पुढे गेल्यास (२०) पासपोर्ट ऑफिस, अलेक्झांड्रा डोक, प्रिन्सेस डोक आपणास पहावयास मिळतील. परीरोडवरून पुढे गेल्यानंतर जनरल पोस्ट ऑफिस लागते. त्याच्या मागच्या बाजूस व्हिक्टोरिया टर्मिनल (व्ही टी.) स्टेशन, सेंट्रल रेल्वेच आपल्या भागांतून मुम्बईस पाय ठेवण्याचे हे शेवटचे स्टेशन होय. व्ही. टी. स्टेशनचे समोर टाईम्स ऑफ इंडियाचे ऑफीस मुम्बई कॉर्पोरेशनची भव्य अमारत आहे. हा विभाग फोर्ट एरिया म्हणून प्रसिद्ध आहे

◆ ◆ ◆

मुंबईतील वेगवेगळ्या भागांतील प्रेक्षणीय स्थळे

(१) चोपाटी, (२) वाळकेश्वर मंदीर (३) मलबार हील (४) हॅंगिंग गार्डन (५) टिळकांचा पुतळा (६) पोहोण्याचा तलाव (७) तार

फारनाच्याचे मच्छ संग्रहालय, गिरगांवचे मागील बाजूस समुद्राच्या किनाऱ्याला ही स्थळे आहेत. (८) मुम्बादेवी मंदीर पायधुनी जवळ (९) मुळजी जेटा क.पूड, मार्केट, मंगळदास मार्केट जव्हेरी बाजार, बुर्लियन एक्स्चेंज, जुम्मा मशीद काफड मार्केट वगैरे भाग काळवा देवी रोड व महंमदअली रोडचे मध्य भागात आहे. (१०) भुलेश्वर मंदीर (महादेवाची मूर्ति, ११) लक्ष्मीनारायणमंदीर (१२) भारतीय विद्याभवन (१३) गवालीया टॅन्क वगैरे चौपाटी व वरळी विभागाचे मध्य भागांत आहे. [१४] महालक्ष्मी मंदीर [१५] रेस कोर्स (१६) कमला नेहरू पार्क जवळ राणीचा जीडा म्हणून प्रसिद्ध जोड्याचे आकाराची इमारत जुतीस्तान आहे. (१७) राणीचा बाग [१८] कान्हेरी लेणी [१९] एलफंटा लेणी (२०) सांताक्रुझ विमान तळ [२१] जोगेश्वरी येथील लेणी [२२] मंडपेश्वर [२३] भाऊचा धक्का (२४) वासेनचा किल्ला [२५] वज्रेश्वरी येथे उष्ण पाण्याचा झरा व रामेश्वर महादेवाचे देऊळ [२६] ऑरेंजीलक कॉलोनी:- येथूनच मुम्बई विभागांत शुद्ध दुध पुरविले जाते. [२७] ट्रांबे:- ऑईल रिफायनरी वगैरे महत्वाची प्रेक्षणीयस्थळे आहेत.

११० वर्षांपासून अधिक अनुभवलेला
दूषित रक्त शुद्ध करून वाढविणारा

डॉ. वासुदेव गोपाळ

यांचा आयोडाइड

सासापारिला

रक्तातील अशुद्धता व उष्णता
यामुळे होणारे सर्वतन्हेचे त्वचा रोग,
वाताविकार यांसारख्या अनेक
रोगांवर अत्यंत गुणकारी.

डॉ. गौतमराव केशव अॅन्ड सन,
ठाकुरद्वार, मुंबई नं. २.

studio madhukon



मुंबई येथील कॉलेजेस

आर्ट व सायन्स कॉलेजेस :-

- १) एल्फीस्टन कॉलेज, मुंबई १
- २) सेंट झेवियर कॉलेज, मुंबई १
- ३) विल्सन कॉलेज मुंबई २७
- ४) इम्माईल युसूफ कॉलेज, जोगेश्वरी
- ५) रामनारायण रुईया कॉलेज, माटुंगा, मुंबई १९
- ६) खालसा कॉलेज, " " "
- ७) सिद्धार्थ आर्ट अँड सायन्स कॉलेज, मुंबई १
- ८) भवन कॉलेज, मुंबई १
- ९) रीशी दयाराम अँड शेट, हेसाराम नॅशनल कॉलेज, व शेट वासुमल आसुमल सायन्स कॉलेज, वांद्रा मुंबई १०
- १०) जयहिंद कॉलेज, मुंबई १
- ११) सोफिया कॉलेज, फॉर वुमन, मुंबई २६
- १२) रुारेल कॉलेज, मुंबई १६
- १३) किसनचंद चेलाराम कॉलेज, मुंबई १
- १४) डि. ई. सोसायटीचे बावे कॉलेज, दादर मुंबई २८
- १५) दि इन्स्टीट्यूट ऑफ सायन्स, मुंबई १

एकनामीक्स व कामर्स कॉलेजेस :-

- १) आर्. ए पोतदार कॉलेज, माटुंगा मुंबई १९
- २) सिडनेहॅम कॉलेज, मुंबई १
- ३) सिद्धार्थ कॉलेज, मुंबई १

ट्रेनिंग कॉलेजेस :-

- १) एस्. टी. कॉलेज, मुंबई १
- २) सेंट झेवियर कॉलेज ऑफ एज्युकेशन, मुंबई १

टि. डी. कोर्स कॉलेजेस :-

- १) सेंट झेवियर कॉलेज, मुंबई १
- २) रामनारायण रुईया कॉलेज, माटुंगा मुंबई १९

मेडीकल कॉलेजेस :-

- १) ग्रँट मेडीकल कॉलेज, मुंबई ८ (भायखळा)
- २) शेट गोवर्धनदास सुंदरदास मेडीकल कॉलेज, परळ, मुंबई १२
- ३) टोषीवाला नॅशनल मेडीकल कॉलेज, मुंबई ८
- ४) सर करीमभाई इब्राहीम मेमोरीयल कॉलेज, भायखळा मुंबई ८
- ५) नायर हॉस्पिटल डेन्टल कॉलेज, लेमींग्टन रोड नाथी मुंबई ८

अरे, आम्हांला एकेक तरी दे....



आजोबा, आर्जीनी नातवाच्या हातांत
एवढ्यांचे लॅम्बे बॉन बॉन बघितलं की,
त्यांना ते मागावयाचा मोह आबरतां, येणं
शक्यच नाही. तुम्हीहि एकदां खाऊन बघाच.



राजळांवाला लॅम्बे बॉन बॉन

सेलिंग एजंट्स : दि. कॅम्ब्रिज विर भारिबल आयतक, मारुण, जि. नासिक.

*
भायसांत मवेल
ऑथर. सत्र
असल्ले...



व्हेटरनरी कॉलेज: — १) बांबे व्हेटरनरी कॉलेज, परळ मुंबई १२
आर्कीटेक्चरल कॉलेज — १) सर जे. जे. स्कुल अफ आर्ट, फ. ट. मुंबई

युनिव्हर्सिटी डिपार्टमेंट्स अँड
पोस्ट ग्रेज्युएट इन्स्टिट्युशन्स

- १) युनिव्हर्सिटी स्कुल ऑफ एकानामीक्स अँड सोसियल जी. मुंबई १
- २) युनिव्हर्सिटी डिपार्टमेंट ऑफ वेमीकल टेक्नालजी, माटुगा. मु. अ. १९
- ३) युनिव्हर्सिटी डिपार्टमेंट ऑफ स्टेटीस्टीक्स, मुंबई १
- ४) बांबे युनिव्हर्सिटी लायब्ररी, मुंबई १

पोस्ट ग्रेज्युएट इन्स्टिट्युशन्स

- १) भारतीय विद्याभवन, चौगाटी, मुंबई ७
- २) कामा अँड अल्ब्लेस हॉस्पिटलस् मुंबई १
- ३) इंडीयन इन्स्टिट्यूट ऑफ एज्युकेशन, ११ हार्गीसन सर्कल, मुंबई १
- ४) मराठी सशोधन मंडळ, मुंबई, मराठी ग्रंथ संग्रहालय, ठ. कूरट्याग
मुंबई १२
- ५) इंडीयन कॅन्सर रिसर्च सेंटर, परळ, मुंबई १२
- ७) हाफकीन इन्स्टिट्यूट ऑफ फंडामेंटल रिसर्च अपोलो पेअररोड मुंबई १
- ८) तारापूरवाला मेरीन व ग्लोजीकल रिसर्च म्पेश १ मुं. इ. २
- ९) अंजुमन ए - इस्लाम उर्दू रिसर्च इन्स्टिट्यूट, मुंबई १

◆ ◆ ◆

कामल चरचर करणारे काळीय शिवा

काळशाही

साबू,
पावडर,
लोशन.

सी.सी. महाजन आणि कं. मुम्बई-२.

मुंबई येथील हॉस्पिटलस्

	फोन नंबर
१) बांबे हॉस्पिटल, १२ मरीन लेन, मुंबई १	२४२०९१
२) ब्रिच केनेडी हॉस्पिटल व नर्सिंग होम, ६० ए. वी. देसाई रोड, मुंबई २६	७३५०१
३) नायर हॉस्पिटल, जेठास्ट्रीट, लॅमिंग्टन रोड, मुंबई	७३२०३
४) गोकुळदास तेजपाल हॉस्पिटल, कर्नाक रोड, मुंबई १	२६१८१८
५) हाफकिन इन्स्ट्रुट्युट, ओल्ड गव्हर्नमेंट हाऊस, मुंबई १२	६१६१४
६) हरकिसनदास हॉस्पिटल, प्रार्थना समाज	७१११०
७) होमिओपेथिक हॉस्पिटल, १०३ सायन इस्टेट, मुंबई २१	६१४६२
८) जे. जे. हॉस्पिटल, परळ रोड, मुंबई ८	७६५६५
९) के. डी. एम्. हॉस्पिटल, अव्हीन्यू, मुंबई १२	६३६३६
१०) म्युनिसिपल जनरल हॉस्पिटल, सायन रोड मुंबई १२	६३७३७
११) आर्. पी. टी. वी. हॉस्पिटल, शिवरी, मुंबई १५	(६०९२३ व (६१०६८
१२) सेंट जाँज हॉस्पिटल, फेरररोड, मुंबई १	२६४२४२
१३) टाटा मेमोरियल हॉस्पिटल, हॉस्पिटल अव्हीन्यू, मुंबई १२	६००५१
१४) ब्लड ट्रॅन्स्प्युशन सर्व्हिस, ८०२ पारशी कॉलनी, मुंबई २४	६०५२०
१५) ब्लड ट्रॅन्स्प्युशन सर्व्हिस, रेडक्रॉस सोसायटी, १४१ मिंट रोड, मुंबई १	२५३७२३
१६) कामा हॉस्पिटल, मुंबई नं. १	
१७) जेराबाई वाडीया हॉस्पिटल, मुंबई नं. १२	
१८) पारशी जनरल हॉस्पिटल	
१९) एम् ए. पोद्दार हॉस्पिटल, वरळी	४२२२२
२०) पोलिओ हॉस्पिटल, वरळी.	

मुंबई डांकघर बटवडा विभाग क्रमांक

विभागाचें नांव	क्रमांक	विभागाचे नांव	क्रमांक
फोर्ट विभाग	१	सचिवालय	३२
कालवा देवी	२	वांद्रा	५०
मांडवी (महंमदअली रोड)	३	खार	५२
गिरगांव	४	सांताक्रुझ (पश्चिम)	५४
कुलावा	५	सांताक्रुझ (पूर्व)	५५
मलबार हिल्	६	अंधेरी	५८
ग्रँड रोड	७	जे. बी. नगर	५९
भायखळा	८	जोगेश्वरी	६०
चिच बंदर	९	योरेग व	६२
मझगांव	१०	मालाड	६५
जेकब सर्कल	११	विलेपार्ले	५७
पगळ	१२	बोरिवली	६०
डेलिस्ली रोड	१३	कांदेश्वली	६७
दादर	१४	दहीसर	६८
सिवरी	१५	कुर्ला	७०
माहिम	१६	चेंबूर	७१
घारावी	१७	टुंबे	७३
वरळी	१८	भाय्. आय्. टी	७६
माटूंगा	१९	राजावाडी	७७
सायन	२२	भांडूप	७८
कंवाला	२६	दिक्कोळी	७९
व्हिक्टोरिया गार्डन	२७	मुलूंड	८०
भवानि शंकर रोड	२८	मुलूंड (कौलनी)	८२
मुंबई विमान तळ	२९	घाटकोपर	३९
P. M. G. S. ऑफिस	३०	आरे कौलनी	६५
वडाळा	३१		

— सिनेमा गृहे —

नांव	ठिकाण	नांव	ठिकाण
१ आरोरा	किंग सर्कल.	२६ इम्पीरियल	लेमिंग्टन रोड
२ अंरोज	चर्चगेट समोर.	२७ जयहिंद	भायखळा
३ एक्सेलसिअर	वास्टींग रोड, फोर्ट विभाग.	२८ मिनवर्हा	लेमिंग्टन रोड
४ रिगल	म्युझियम समोर, फोर्ट	२९ पॅलेस	भायखळा
५ मेट्रो	धोत्री तलाव.	३० पॅरेडाईज	माहिम, लेडी जमशेटजी रोड,
६ न्यु एम्पायर	वोरी बंदर.	३१ रिवोली	लेडी हाडिंग रोड माटूंगा
७ स्टराद	अर्थर बंदर- रोड, कुलाबा	३२ सुपर	ग्रॅंट रोड.
८ ब्रॉ-वे	ट्रॅम टर्मिनस, दादर	३३ नाझ	लेमिंग्टन रोड
९ कॅपीटल	वोरी बंदर		◆ ◆ ◆
१० सेंट्रल	चार्नी रोड, गीरगांव		
११ क्वल	सॅडर्स रोड, गोलपोठा		
१२ कोहिनूर	दादर (वेस्टर्न रेल्वे विभाग स्टेशन) समोर		
१३ कृष्णा	न्यू चार्नी रोड गिरगांव		
१४ लेमींग्टन	लेमींग्टन रोड		
१५ लिबर्टी	मरीन लाईन		
१६ लोटस	अॅनी बेझंट रोड		
१७ मॅजी टीक	गिरगांव रोड		
१८ मराठा मंदीर	सेंट्रल स्टेशन समोर		
१९ नॉव्हेल्टी	ग्रॅंट रोड		
२० ऑपेरा हाऊस	ऑपेरा हाऊस		
२१ प्लाझा	टिळक पूल दादर		
२२ रावरी	न्यु किंग्स रोड		
२३ स्वस्तिक	लेमिंग्टन रोड		
२४ चित्रा	व्हेन्सेंट रोड, दादर		
२५ सिटी लाईट	माटूंगा		



महत्वाच्या बँका व त्यांची प्रमुख कार्यालये

- १) अलहाबाद बँक:- अपोलो स्ट्रीट, फोर्ट
- २) अफगाण नॅशनल बँक- अपोलो स्ट्रीट, फोर्ट
- ३) बडोदा बँक- ,, ,,
- ४) बीकानेर बँक- फिरोज शहा मेहता रोड
- ५) इंदौर बँक- हमाम स्ट्रीट
- ६) जयपूर बँक- दा. नौरोजी रोड
- ७) महाराष्ट्र बँक- दलाल स्ट्रीट. ८) म्हैसूर बँक, दलाल स्ट्रीट
- ९) हैद्राबाद स्टेट बँक- म. गांधी रोड
- १०) जोधपूर बँक- टामरींड लाईन
- ११) पंजाब बँक- फिरोज शहा मेहता रोड
- १२) त्रावणकोर बँक- म. गांधी रोड १३) बँक ऑफ इंडिया, म. गांधी रोड
- १४) सेंट्रल बँक- ,, ,,
- १५) स्टेट बँक ऑफ इंडिया- अपोलो स्ट्रीट
- १६) मर्कटाईल बँक ऑफ इंडिया- म. गांधी रोड
- १७) नॅशनल बँक ऑफ इंडिया- ,, ,,
- १८) नॅशनल सेविंग्स बँक लि,- अपोलो स्ट्रीट
- १९) मर्कटाईल बँक ऑफ हैद्राबाद- हमाम स्ट्रीट
- २०) देना बँक- एल्फीस्टन सर्कल
- २१) इस्टर्न बँक- दादाभाई नौरोजी रोड २२) हवाब बँक- म. अली रोड
- २३) हिंदुस्थान कमर्शियल बँक- अपोलो स्ट्रीट
- २४) हिंदुस्थान मर्कटाईल बँक- मेडो स्ट्रीट
- २५) युनियन बँक ऑफ इंडिया- अपोलो स्ट्रीट
- २६) युनायटेड बँक ऑफ इंडिया - ,,
- २७) लाँड बँक- दादाभाई नौरोजी रोड
- २८) राजस्थान बँक- जव्हेरी बाजार, २९) गडोदीया बँक- काळबा देवी
- ३०) सिटीझन बँक- अपोलो स्ट्रीट ३१) लक्ष्मी बँक- अपोलो स्ट्रीट
- ३२) सारस्वत बँक- निकडवारी लेन, गिरगांव
- ३३) सांगली बँक- बझार गेट, फोर्ट
- ३४) रिझर्व बँक ऑफ इंडिया- मिट रोड, फोर्ट
- ३५) हिंद बँक- फिरोज शहा मेहता रोड

— सिनेमा गृहे —

नांव	ठिकाण	नांव	ठिकाण
१ आरोरा	किंग सर्कल.	२६ इम्पीरियल	लेमिंग्टन रोड
२ अंरोज	षर्चगेट समोर.	२७ जयहिंद	भायखळा
३ एक्सेलसिअर	बास्टींग रोड, फोर्ट विभाग.	२८ मिनवर्हा	लेमिंग्टन रोड
४ रिगल	म्युझियम समोर, फोर्ट	२९ पॅलेस	भायखळा
५ मेट्रो	घोबी तलाव.	३० पॅरेडाईज	माहिम, लेडी जमशेटजी रोड,
६ न्यु एम्पायर	बोरी बंदर.	३१ रिवोली	लेडी हाडिंग रोड माटूंगा
७ स्टारांद	आर्थर बंदर- रोड, कुलाबा	३२ सुपर	ग्रँट रोड.
८ ब्रॉड-वे	ट्रॅम टर्मिनस, दादर	३३ नाझ	लेमिंग्टन रोड
९ कॅपीटल	बोरी बंदर		◆ ◆ ◆
१० सेंट्रल	चार्नी रोड, गीरगांव		
११ कपल	सँडर्स रोड, गोलपोठा		
१२ कोहिनूर	दादर (वेस्टर्न रेल्वे विभाग स्टेशन) समोर		
१३ कृष्णा	न्यू चार्नी रोड गिरगांव		
१४ लेमिंग्टन	लेमिंग्टन रोड		
१५ लिवर्टी	मरीन लाईन		
१६ लोटस	अँनी बेझंट रोड		
१७ मॅजी टीक	गिरगांव रोड		
१८ मराठा मंदीर	सेंट्रल स्टेशन समोर		
१९ नॉव्हेल्टी	ग्रँटरोड		
२० ऑपेरा हाऊस	ऑपेरा हाऊस		
२१ प्लाझा	टिळक पूल दादर		
२२ रावरी	न्यु किंग्स रोड		
२३ स्वस्तिक	लेमिंग्टन रोड		
२४ चित्रा	व्हेन्सेंट रोड, दादर		
२५ सिटा लाईट	माटूंगा		



महत्वाच्या बँका व त्यांची प्रमुख कार्यालये

- १) अलहाबाद बँक:- अपोलो स्ट्रीट, फोर्ट
- २) अफगाण नॅशनल बँक- अपोलो स्ट्रीट, फोर्ट
- ३) बडोदा बँक- " "
- ४) बीकानेर बँक- फिरोज शहा मेहता रोड
- ५) इंदौर बँक- हमाम स्ट्रीट
- ६) जयपूर बँक- दा. नौरोजी रोड
- ७) महाराष्ट्र बँक- दलाल स्ट्रीट. ८) म्हैसूर बँक, दलाल स्ट्रीट
- ९) हैद्राबाद स्टेट बँक- म. गांधी रोड
- १०) जोधपूर बँक- टामरींड लाईन
- ११) पंजाब बँक- फिरोज शहा मेहता रोड
- १२) त्रावणकोर बँक- म. गांधी रोड १३) बँक ऑफ इंडिया, म. गांधी रोड
- १४) सेंट्रल बँक- " "
- १५) स्टेट बँक ऑफ इंडिया- अपोलो स्ट्रीट
- १६) मर्कटाईल बँक ऑफ इंडिया- म. गांधी रोड
- १७) नॅशनल बँक ऑफ इंडिया- " "
- १८) नॅशनल सेविंग्स बँक लि,- अपोलो स्ट्रीट
- १९) मर्कटाईल बँक ऑफ हैद्राबाद- हमाम स्ट्रीट
- २०) देना बँक-- एल्फीस्टन सर्कल
- २१) इस्टर्न बँक- दादाभाई नौरोजी रोड २२) हवाब बँक- म. अली रोड
- २३) हिंदुस्थान कमर्शियल बँक- अपोलो स्ट्रीट
- २४) हिंदुस्थान मर्कटाईल बँक- मेडो स्ट्रीट
- २५) युनियन बँक ऑफ इंडिया- अपोलो स्ट्रीट
- २६) युनायटेड बँक ऑफ इंडिया - "
- २७) लॉइंड बँक- दादाभाई नौरोजी रोड
- २८) राजस्थान बँक- जव्हेरी बाजार, २९) गडोदीया बँक- काळबा देवी
- ३०) सिटीझन बँक- अपोलो स्ट्रीट ३१) लक्ष्मी बँक- अपोलो स्ट्रीट
- ३२) सारस्वत बँक- निकडवारी लेन, गिरगांव
- ३३) सांगली बँक- बझार गेट, फोर्ट
- ३४) रिझर्व बँक ऑफ इंडिया- मिट रोड, फोर्ट
- ३५) हिंद बँक- फिरोज शहा मेहता रोड

—: कोर्ट :—

—————

हाय काट:-	१ मेयो रोड, २ एडन रोड
कोर्ट रिसिवर व लिक्वीडेटर:-	म. गांधीरोड, बँक ऑफ इंडिया बिल्डींग
सिटी सिव्हील कोर्ट:-	म गांधीरोड, मुंबई १
स्मॉलकाँज कोर्ट:-	कर्नाकरोड, मुंबई नंबर ३
इंडिस्ट्रियल कोर्ट:-	फॉर शोवररोड, मुंबई नं. १
लेबर कोर्ट:-	जेल स्ट्रीट मुंबई नं. ११ [जेकाब सर्कल]
कारोनेर कोर्ट:-	जे. जे. हॉस्पिटल.
लेबर अपिलेट ट्रिबुनल कोर्ट:-	२९८, बझार गेट मुंबई नंबर १

◆ ◆ ◆

प्लिहा, पांथरी, मलेरिया, इन्फ्ल्यूएंझा,

जलोदर आदि रोगांवर

शिकम साफी

अवश्य वापरा

धि फत्तेह फार्मसी प्रतापनगर रोड,

बडोदा ४

महाराष्ट्राच्या राजधानीत (मुंबईत) कोठे काय मिळते (घाऊक दराने)

- १) गितळी, तांब्याची व तांबाकाटा, मम्बादेवी, महंमदअली रोड-
अॅल्युमिनियमची भांडी:-
- २) बांगड्या, कांच व प्लॅस्टीक:- भुलेश्वर, स्वदेशी मार्केट, गुलालवाडी,
पायधुनी, सी. पी. टँक
- ३) वेताचे व बांबूचे सामान:- नळवाजार, डॉ. स्ट्रीट, क्रॅफर्ड मार्केट
- ४) पलंग- सर्व प्रकारचे:- क्रॅफर्ड मार्केट
- ५) पुस्तके- सर्व प्रकारची:- धोबीतलाव, गिरगांव रोड,
डॉ. नौरोजी रोड
- ६) परेटवर्क- सामान:- धोबीतलाव
- ७) कापड- जरतारी, वूलन वगैरे:- मुळजी जेठा मार्केट, मंगळदास मार्केट
स्वदेशी मार्केट, लक्ष्मीदास मा. चकला नळवाजार
- ८) लहान मुलांचे तयार कपडे सूट
वगैरे:- जव्हेरी बाझार, भुलेश्वर
- ९) औषधी व केमीकल ड्रगज:- प्रिसेस स्ट्रीट
- १०) कोळसा:- लालबाग
- ११) पक्षांचे पिंजरे:- लोहार स्ट्रीट, क्रॅफर्ड मार्केट
- १२) कटलरी सामान- लोहार स्ट्रीट, अ. रहेमान स्ट्रीट, जुम्मा
मशीद नळवाजार, चकला
- १३) कांचेची व चिनी-
मातीची भांडी- क्रॅफर्ड मार्केट, लोहार स्ट्रीट, नळवाजार
ग्रॅन्टरोड
- १४) शोभेच्या वस्तू:- क्रॅफर्ड मार्केट, नळवाजार
- १५) खेळणी- सर्व प्रकारची - कटलरी मार्केट, जुम्मा मशीद
- १६) सुके भेवे- क्रॅफर्ड मार्केट, नळवाजार, ग्रॅन्टरोड,
मशीद बंदर रोड
- १७) डिस्टेंपर व अँड्रिलपेंट - अ. रहेमान स्ट्रीट, नळवाजार, जे जे.
हॉस्पिटल, सी. पी. टँक, वडगाडी, मशीद
बंदर, नागदेवी स्ट्रीट

वा
र
मो
वा
प
रा



स
प
त्र
मि
ळ
व

१८) कापूस-	शिवरी
१९) किराणा-	मशीद बंदर
२०) सिनेमा साहित्य-	ऑपेरा हाऊस
२१) रेडिओ-	ऑपेरा हाऊस
२२) रंग (सूत, कापड रंगविण्याचे)-	तांबाकाटा
२३) रंगीत माती-	नागदेवी स्ट्रीट
२४) सायकली व सुटे सामान-	काळवादेवी रोड
२५) मासळी-	शिवरी मार्केट
२६) चप्पे-	काळवादेवी रोड, डॉ. नौरोजी रोड
२७) अलेक्ट्रिक सामान-	लोहार स्ट्रीट
२८) फर्निचर-	म. अली रोड, चोर बाजार
२९) बूट व चामड्याचे सामान-	कर्नाक रोड, क्रॅफर्ड मार्केट, भेंडी बाजार, पायधुनी, लेदर बाजार
३०) दुकानदारीच्या वह्या-	पायधुनी, जव्हेरी बजार
३१) मासे-	क्रॅफर्ड मार्केट, कुलाबा, भायत्रळा
३२) आरसे व कांच-	अब्दुल रहेमान स्ट्रीट
३३) बंदुक व बारूद-	" " "
३४) हातमाग कापड-	काळवादेवी रोड, प्रार्थना समाज डॉ. नौरोजी रोड
३५) हार्डवेअर -	नागदेवी, गुलालवाडी, पायधुनी, नळवाजार, अ. रहमान स्ट्रीट, लोहार चाळ, चोर बाजार. त्रिन्सेस स्ट्रीट
३६) हॅटस् -	धोबीतलाव, बोरीबंदर, क्रॅफर्ड मार्केट
३७) वाद्य साहित्य -	धोबीतलाव, फोर्ट, स्टॅण्डर्डस् रोड
३८) रबरी पावसाळी पॅकिंगचे सामान-	महंमदअली रोड, चकला, मशीद बंदर, क्रॅफर्ड मार्केट
३९) मोटारी व सुटे सामान-	ह्यूजेस रोड, न्यू क्वींस रोड, हावॅ रोड, स्टॅण्डर्डस् ब्रीज, ऑपेरा हाऊसचे आसपास
४०) वजन, मापे व कांटे-	नापपाळा, महंमदअली रोड, अ. रहमान स्ट्रीट

४१) चटायी सर्व प्रकारच्या—

४२) मेट्रीसीस—

४३) नळ, प्लम्ब्रींग—

४४) कागद व पुठ्ठे—

४५) कागदी फुलें—

४६) फोटोच्या परेम—

४७) प्लायवूड, हार्डवोर्ड—

४८) रेन कोट—

४९) शेगडी वगैरे—

५०) खेळाचे साहित्य—

५१) स्टोव्ह—

५२) स्टेनलेसस्टील भांडीं—

५३) स्टेशनरी—

५४) लाकूड सर्व प्रकारचे—

५५) तंबाखू—

५६) ट्रंक, लो. पेट्या वगैरे—

५७) छत्र्या—

५८) सर्व प्रकारचे तार व जाळ्या—

५९) धड्याळें व सुटे सामान—

६०) रेशमी कापड [आर्ट सिल्क]

अ. रहेमान स्ट्रीट, नळवाजार
कॅफर्ड मार्केट

नागदेवी स्ट्रीट, लोहार चाळ, मेडो स्ट्रीट
सुतार चाळ, अ. रहेमान स्ट्रीट, कांदेवाडी
पारसी गल्ली

कॅफर्ड मार्केट, चार्नीरोड,

अ. रहेमान स्ट्रीट

" " "

फोर्ट विभाग व कॅफर्ड मार्केट

नळवाजार

धोबीतलाव

कॅफर्ड मार्केट, पायधुनी, अ. रहेमान
स्ट्रीट, हमाम स्ट्रीट

तांबाकाटा, मुंबादेवी

अ. रहेमान स्ट्रीट

रे रोड, टँक बंदर

नळवाजार, कॅफर्ड मार्केट

अ. रहेमान स्ट्रीट

कॅफर्ड मार्केट जुनी हनुमान गल्ली

अ. रहेमान स्ट्रीट, नळ वाजार

अ. रहेमान स्ट्रीट, - लोहार चाळ

नळवाजार

अ. रहेमान स्ट्रीट, भेंडी वाजार,

दा. नौरोजी रोड

धोबी तलावाचे पुढें, काळवा देवी

.... सेंट्रल सबर्बन लोकल रेल्वे स्टेशन

मुंबईला वाढती गर्दी असल्याने कांहीं वेळा बसपेक्षां लोकलनें सबर्बचा
[उपनगरचा] प्रवास करणें सोईचे असते. प्रत्येक स्टेशनवर जाणारी येणारी
लोकल केव्हां, कोणत्या प्लॅटफॉर्मवर येणार व कोणत्या स्टेशनवर
सांबणार वगैरेची माहिती वेळोवेळीं लावली जाते,

आपण खाली लिहिलेल्या मुंबई सेंट्रल सर्वर्न लोकल स्टेशनचा प्रवास बोरीबंदर वरून करू शकता.

मुंबई व्हीटी ते कल्याण		मुंबई ते बांद्रा (हार्वर ब्रॅन्च)	
मुंबई व्हीटी	घाटकोपर	मुंबई व्हीटी	शिवरी
मसीद	विक्रोळी	मशीद	वडाळा
गॅन्डस्ट रोड	भाडूप	स्टॅन्डस्ट रोड	किंग्ज सर्कल
भायखळा	मुलुंड	डाक्याड	माहिम
चिचपोकळी	ठाणा	कॉटन ग्रीन	बांद्रा
करीरोड	कालवा	मुंबई ते ठाणा (हार्वर ब्रॅन्च)	
परळ	मुंध्रा	मुंबई व्हीटी	वडाळा रोड
दादर	दिवा	मशीद	कुर्ला
माटुंगा	डोंवीवली	स्टॅन्डस्ट रोड	घाटकोपर
सायन	ठाकुर्ली	डाक्याड	विक्रोळी
कुर्ला	कल्याण	रे रोड	भाडूप
		कॉटन ग्रीन	मुलुंड
		शिवरी	ठाणे

वेस्टर्न सर्वर्न लोकल रेल्वे स्टेशन

आपण खाली लिहिलेल्या स्टेशनचा लोकलने प्रवास करू शकता
चर्चगेट ते विरार

चर्चगेट	वीलेगळे
मरीन लाईन	अधरी
चर्नीरोड	जोगेश्वरी
ग्रेन्टरोड	गोरेगांव
बांबे सेंट्रल	मालाड
महालक्ष्मी	कांदीवली
लोअर परळ	बोरीवली
एल्फीस्टन रोड	दहीसर
दादर	मिरारोड
माटुंगा रोड	भायंदर
माहिम	नाथगांव
बांद्रा	बेसीन रोड
खार	नाला सोचार
सांताक्रुझ	विरार

अ जिं ठा प ब्ली सी टी

गांधी चौक, औरंगाबाद

वृत्तपत्रीय जाहिरात,
नोटीसी, अथवा कोणत्याहि
स्वरूपाची जाहिरात करण्यापूर्वी
चौकशी करा. आपणास जाहि-
रातीचा खरा मोबदला मिळेल.

व्यवस्थापक

अजिंठा पब्लीसाटी

मिटी बुकींग ऑफिस —

रेल्वे स्टेशनवर जावून तिकीट खरेदी करणें अशक्य असल्यास शहरांतून खालील ठिकाणीं तिकीटें मिळण्याची व्यवस्था केली आहे.

- १] गिरगांव- मंगळवाडी
- २] काळवादेवी- विठ्ठलवाडी समोर
- ३] महंमदअली रोड,- करीम बिल्डिंग
- ४] माहीम नॅशनल स्टोअरजेज

उत्कृष्ट प्रकारचें हिमरू शाळीं, स्टॉल्स आणि सोफासेट अथवा सजावटींसाठीं लागणारे उत्कृष्ट डिजाईनचें कापड योग्य भावांत मिळेल.

—: आजच चौकशी करा :—

दि हिमरू विव्हर्स को-ऑप. सोसायटी लि.

नवापुरा, औरंगाबाद.

[अजिंठा पब्लिसिटी]

से वे त

महाराष्ट्र फेअर प्राईस शॉप डिलर्स असोसिएशन,

चलीपुरा, औरंगाबाद.

[रजिस्टर्ड नंबर N T. C. 3]

(जनतेच्या खास सवलतीसाठीं स्थापन केलें)

-: माहितीसाठी भेटा :-

एस. के. अहमद

सेक्रेटरी

(अजिंठा पब्लिसिटी)

शिवराम मुलचंद अग्रवाल

अध्यक्ष

महाराष्ट्र राज्याचे राज्यपाल व मंत्रीमंडळ

- १) महाराष्ट्र राज्याचे
राज्यपाल— श्री. श्रीप्रकाश
- २) महाराष्ट्रा राज्याचे
सभापती— श्री एम्. एम्. सिलम
- ३) महाराष्ट्र राज्याचे
उप सभापती— श्री. दिनदयाळ गुप्ता
- ४) श्री. वाय् बी. चव्हाणः— मुख्यमंत्री, सर्वसाधारण राज्य कारभार खाते,
गृह खाते, उद्योग व नियोजन
'सह्याद्रि' रिजरोड, मुंबई ६
- ५) श्री. एम्. एस्. कन्नमवारः— बांधकाम व दळणवळण
'उद्यान' रिजरोड, मुंबई ६
- ६) श्री. शांतिलाल एच्. शाह— कायदा, न्यायदान व कामगारखाते
पत्ताः— नारायण दाभोळकर, रोड, मुंबई ६
- ७) श्री. वसंतराव पी. नाईक— महसूलखाते
'वर्षा' माऊंट प्लेझंट रोड, मलबार हिल,
मुंबई नं ६
- ८) श्री. बी. जी. गाढे— ग्रामीण विकास व जंगल खाते,
'अजठा' नारायण दाभोळकर रोड, मुंबई ६
- ९) श्री. एस्. के. वानखेडे— अर्थ खाते, 'पुरासन' रिजरोड, मुंबई ६
- १०) श्री. डी. एस्. देसाई— शिक्षण खाते.
'मेघदूत' नारायण दाभोळकर रोड, मुंबई ६
- ११) श्री. एस्. जां. काझी— नागरी पुरवठा घर बांधकाम व वप खाते
'मच्छीमार' 'मनोरंजन' निपन रोड मुंबई ६
- १२) श्री. टी. एस्. भारदे— सहकार, खाते
'नंदनवन' लिटलगीव्ज रोड, मुंबई ६
- १३) श्री. पी. के. सावंत— शेतीखाते,
'रामटेक' नारायण दाभोळकर रोड, मुंबई ६
- १४) श्री. टी. आर. नरवणे— दारुबंदी व समाजकल्याण, खाते
'उर्मी' मुंबई ६

- १५) श्री. एस्. बी. चव्हाण- पाट वंधारे व बीजसातें,
नारायण दाभोळकररोड मुंबई ६
- १६) श्री. एच्. से. तल्यारखान- भारोग्य, सहली जल्प बचत खातें
'सेवासदन' नारायण दाभोळकर रोड, मुंबई ६
- १७) श्री. डी. झेड्. बळसपगार- कहर विकास खातें
'अग्रदूत' लिट्ल गिब्ज रोड, मुंबई ६

महाराष्ट्र राज्याचे उपमंत्री

- १) श्री. डा. भास्कर भार्.पटेल:- (दाहब्रंढीखाते)
१४४ रज्जव मळ,ओव्हळ मैदान मुंबई १
- २) श्रीमती निर्मला राजेभोसले:- शिक्षण,
फॉरशोअर रोड,"कॉटेज" नं. A. ६ मुंबई ३२
- ३) श्री. देविस्मिग व्ही. चौहान:- बांधकाम बळणबळण
'कॉटेज' नं. १ फॉरशोअर रोड, मुंबई ३२
- ४) श्री. एस्. बार. पाटील:- सर्वोदय मजूर सोसायटी. खार लँडडेव्हलपमेंट
'कॉटेज' नं. अ. ५,फॉरशोअर रोड, मुंबई ३२
- ५) श्री. जी. डी. पाटील:- उद्योग आणि नियोजन.
'कॉटेज' नं. अ. ७, फॉरशोअर रोड, मुंबई ३२
- ६) श्री. डॉ. एन्. एन्. कलास:- सहकारखाते
'कॉटेज' नं. अ. १० फॉरशोअर रोड.मुंबई ३२
- ७) श्री. एम्. डी. चौधरी:- महामूळखाते
कॉटेज नं. अ. ४ फॉरशोअर रोड, मुंबई ३२
- ८) श्री. व्ही. जे. मोहिते:- गृहखाते
कॉटेज नं. अ. ३ फॉरशोअर रोड, मुंबई ३२
- ९) श्री. मदनगोपाळ जे. अग्रवाल:- आरोग्यखाते
कॉटेज नं. अ. २ फॉरशोअर रोड, मुंबई ३२
- १०) श्री. नरेंद्र एम्. तिडके:- ग्रामीण विकासखाते
'कॉटेज' नं. अ. ९ फॉरशोअर रोड मुंबई ३२
- ११) श्री. मधुसुदन अ. वैराळे :- शेतीखाते
'कॉटेज' नं. अ. ५ फॉरशोअर रोड,मुंबई ३२

- १२) श्री. एन्. यू. देशमुख :- पाट, बंधारे, वीज
'कॉटेज' नं. बी. ५ फॉरसौजर रोड, मुंबई ३२

महाराष्ट्र सरकारचे सेक्रेटरी

- १) श्री. एम्. टी. मोते, I. C. S.- मुख्य सेक्रेटरी, सर्वसाधारण कारभारखाते
'हेम प्रभा' नेताजी सुभाष रोड, मुंबई १
- २) श्री. बी. ए. वंबावाले, I. C. S.- धारोग्य ग्रामीण विकास,
पत्ता:- "राममहाल" बांछा रोड, मुंबई १
- ३) श्री. डी. आर्. प्रधान, I. C. S.- महसूल,
'उमर पार्क' भुलाभाई देसाई रोड,
मुंबई १६
- ४) श्री. जी. व्ही. बेडेकर, I. C. S.- शेती व जंगल, हिलमेस्ट वेदर रोड,
मुंबई २६
- ५) श्री. ए. एल्. डायस, I. C. S.- गृह खाते, राँकीहिल्स फ्लॅट, मलबार
हिल, मुंबई ६
- ६) श्री. बी.बी. पेमास्टर, I. C. S.- कापडा व न्यायदान, युलुफ मेन्शन,
१८ अल्टामाऊंट रोड, मुंबई २६
- ७) श्री. एस्. जी. वारवे, I. C. S.- पाटबंधारे व बाँज, 'प्रेम कोर्ट' चर्चगेट,
रेकलेमेशन, मुंबई १
- ८) श्री. पी. जे. चिन्मुलगुंड
I. C. S.- शिक्षण, समाज कल्याण, ११, राँकी
हिल फ्लॅटस्, नारायण-दाभोलकर रोड,
मलबार हिल, मुंबई ६
- ९) श्री. एम्.आर. यार्दी I. C. S.- अर्थ खाते, 'पालम कोर्ट,' चर्चगेट,
रेकलेमेशन, मुंबई १
- १०) श्री. डी. डी. साठे, I. C. S.- सहकार व ग्रामीण 'सवेर महल,'
नेताजी सुभाष रोड, मुंबई १
- ११) श्री. पी. एन्. डॅमरी, I. C. S.- बांधकाम, दळणवळण, राँकी हिल
फ्लॅटस्, मलबार हिल, मुंबई ६
- १२) श्री. एस. ई. सुकठणकर,
I. C. S.- उद्योग व कामगार, १९ कार्मिकल
रोड, मुंबई २६

विधान सभेचे मराठवाड्यातील सभासद (आमदार)

नांव	पत्ता	मंतदार संघ
श्रीमती अंजनाबाई जयवंतराव	वाईपाना. ता. हातगांव जि. नांदेड	हातगांव
श्री. भगवंतराव दौलतराव बोराडे	पाटोदा वु. जि. परभणी व्हा. सेरू	परतूर
श्री. गंगाधर अप्पा सी. चौधरी	रेणापूर पो. सोमीनाबाद	रेणापूर
श्रीमती करुणा चंद्रगुप्त चौधरी	जाधव मंडो, औरंगाबाद	गंगापूर
श्री. देवीसिंग चौहान	जि. अस्मानाबाद	अवस
श्री. शंकरराव चौहान		धर्माबाद
श्री. लक्ष्मण जाकोजो डागे	देगलूर जि. नांदेड	बिलोला
श्री. रंगाराव परशरामजी देशमुख	देशमुख गल्ली, परभणी	बसमत
श्री. विठ्ठलराव देवीदासराव देशपांडे	वजाराबाद नांदेड	नांदेड
श्री. केशवराव धोंडगे	बहादूरपुर ता कंधार जि. नांदेड	कंधार
श्री. धोंडोराज गणपतराव	शास्त्री मोहल्ला जुना जालना	जालना
श्री. रामचंद्रराव गणपती धोटे	राजूर जि. नांदेड	राजूर
श्री. गोविंदराव केरोजी गायकवाड	पो औरंगाबाद	केज
श्री. अनाजा रामचंद्र गव्हाने	परभणी	परभणी
श्री. भगवंतराव गंभीरराव गाढे	औरंगाबाद जिल्हा	भोकरदन
श्री. साहेबराव दादाराव हगरेकर	तुळजापूर जि. उस्मानाबाद	तुळजापूर
श्री. विश्वंभरराव नामदेव हरळकर	तुगांव ता उंबरगांव जि. उस्मानाबाद	उंबरगांव
श्री. मच्छींद्रनाथ रामचंद्र जाधव	पा. वैजापूर जि औरंगाबाद	वैजापूर
श्री. व्यंकटराव जाधव	मु औरंगाबाद	पैठण
श्री. हस्तुमजी बोंझोंजा जालनावाला	जालना जि. औरंगाबाद	जालना
श्री. नानासाहेब जेधे	अंबड जि. औरंगाबाद	अंबड
श्री. तुळशीराम दशरथ कांबळे	ता. वडगीर जि. उस्मानाबाद	अहमदपूर
श्रीमती डॉ. शांताबाई कोटंचा	वाड जि. वाड	वाड
श्री. रेवपा कृष्णाजी माने	बेम्बली ता. उस्मानाबाद	कळम
„ मीर महंमद अली	P. O. वैजापूर, जि. औरंगाबाद	औरंगाबाद
„ जयवंतराव ज्ञानेश्वरराव मोरे	देगलूर जि. नांदेड	बिलोला
„ सखाराम गोपाळराव नाखाटे	परभणी	गंगाखेड

श्री. वामनराव आनंदराव नायक	परभणी	जींतूर
„ नामदेव देवजी पगारे	चेलीपुरा, औरंगाबाद	गंगखेड
„ डॉ. लिंब्राजी मुक्ताजी	गेवराई जि. बीड	गेवराई
„ नागोराव विश्वनाथराव पाठक	इंग्रेज गल्ली औरंगाबाद	विल्लोड
„ बाबूराव कोंडाजी पाटील	गोरेगांव ता. हिंगोली जि. परभणी	हिंगोली
„ बाबूराव माणिकराव पाटील	औराला, पो. वीटा ता. कन्नड जि औरंगाबाद	कन्नड
„ उध्दवराव साहेबराव पाटील	उस्मानाबाद	उस्मानाबाद
„ वसंतराव गंगाराम पवार	हादोल्टो, ता. अहमदपूर जि. अस्मानाबाद	अहमदपूर
„ रामलिंगस्वामी महालिंगस्वामी	बांड	कंज
„ उत्तम बळीराम राठोड	मानदेवी ता. किनवट जि. नांदेड	किनवट
„ सव्दरअली सुजातअली	बीड	मजगाव
„ श्रीपतराव ग्रानुराव	निलंगा जि. उस्मानाबाद	निलगा
„ केशवराव सिताराम सोनवणे	लातूर जि. उस्मानाबाद	लातूर
श्रीमती ताराबाई मानसिंग	भूम. जि. उस्मानाबाद	कंज
श्री. विश्वनाथ दगडूजी	पो. शिरळ ता. अष्ट जि. बीड	अष्ट
„ सुरजमल नारायण चौधरी	हिंगोली, जि. परभणी	हिंगोली



मराठवाड्यातील खामदार

- १) श्री. हरीहरराव सोनुले नांदेड विभाग
 - २] „ देवराव नामदेवराव कांबळे नांदेड विभाग
 - ३] „ व्यंकटराव श्रीनिवासराम
नळदुर्गकर उस्मानाबाद विभाग
 - ४) „ रंखमाजी धोंडीवा पाटील बिड विभाग
 - ५) „ भंकुशराव व्यंकटराव घारे जालना विभाग
 - ६) „ नागोराव केरोजी पागारकर परभणी विभाग
 - ७) „ स्वामी रामानंद तिर्यं औरंगाबाद विभाग
- श्री. शामरावजी कदम (नांदेड)
श्री. विश्वनाथराव कातनेश्वर (परभणी)

महाराष्ट्र सरकारची कार्यालये

महाराष्ट्र सरकारची मुख्य कार्यालये मुंबई, पुणे व नागपूर येथे आहेत. मुंबईत असलेली कार्यालये मुंबई शहरांत वेगवेगळ्या ठिकाणी वित्तुरलेली आहेत. सर्व प्रमुख कार्यालयांचे सचिवालय व तिच्या जोड भिमारतींत केंद्रीकरण करण्याचे कार्य चालू आहे. या सर्व गोष्टी लक्षांत घेऊनच कार्यालयाचे पत्ते देण्यांत आले आहेत. कार्यालयाची जादा माहिती ह्या असल्यास सचिवालयाचे प्रवेशद्वाराजवळील इन्व्वायरी ऑफीसकडे चौकशी करावी.

राजभवन-	मलवार हिल, मुंबई नं. ६
कौन्सिल हॉल-	अपोलो बंदर, मुंबई १
सर्वसाधारण कारभार खाते-	सचिवालय पांचवा मजला.
मृत खाते	सचिवालय चौथा मजला
महसूल खाते-	सचिवालय चौथा मजला
अर्थ खाते-	सचिवालय तिसरा मजला.
भिमारती व दळणवळण खाते-	सचिवालय दुसरा मजला
पाटबंधारे व विद्युत खाते-	सचिवालय दुसरा मजला
नागरी विकास आणि सार्वजनिक आरोग्य खाते-	सचिवालय पहिला मजला
सहकार व ग्रामीण विकास खाते-	सचिवालय पहिला मजला
कायदा व न्यायदान खाते-	सचिवालय तिसरा मजला
शिक्षण व सामाजिक खाते-	सचिवालय चौथा मजला
खेती व जंगल खाते-	सचिवालय पांचवा मजला
उद्योगधंदे व कामगार खाते-	सचिवालय- पहिला मजला
पासपोर्ट ऑफीस-	सचिवालयांतील तळ मजला
संपर्क अधिकारी डायरेक्टर ऑफ इंडस्ट्रीज-	सचिवालय रुम नं. २०८
तेल्स टॅक्स डिपार्टमेंट-	बोल्ड सेक्रेटरीएट, येबोरोड, मुंबई १

ऑसिकल्चरल मॅन्ड फॉरेस्ट	
ट्रिपार्टमेंट-	वोल्ड सेक्रेटरीएट, मेयो रोड, मुंबई १
डायरेक्टर सिव्हील सप्लाईज-	" " " " "
डायरेक्टर ऑफ एज्युकेशन-	" " " " "
इंडस्ट्रीज को-ऑपरेशन ट्रिपार्टमेंट-	" " " " "
लेबर मॅंड सोशल वेलफेअर	
ऑफिसर-	" " " " "
एक्झामिनेर ऑफ बुक्स मॅन्ड	
पब्लिकेशन-	वोल्ड सेक्रेटरीएट, मुंबई १
कमिशनर फॉर वनर्समेन-	" " " " "
कॅन्सर-वेटर ऑफ फॉरेस्ट-	ठाणा
को-ऑपरेटिव्ह सोसायटीज	
रजिस्ट्रार-	१ बेंक हाऊसिंग, मुंबई १
कंट्रोलर ऑफ बायर्न, स्टील	
मॅंड सिमेंट-	कनिन्ड नम्याक फारबोअर रोड मुंबई १
को-ऑपरेटिव्ह सोसायटी	
असिस्टंट रजिस्ट्रार-	डारकसी हाऊस, बेंक हाऊसलेन मुंबई १
को-ऑपरेटिव्ह ट्रम्बुनल	
महाराष्ट्र राज्य-	जे. के. विन्डिय, दुगल रोड, मुंबई १
डिन्हीजनल कमिशनर मुंबई विभाग-	वोल्ड कस्टम हाऊस मुंबई १
इन्ज कंट्रोलर ऑफिस महाराष्ट्र	
राज्य-	भाबेकणी वाडिया बिल्डिंग,
	म. गांधी रोड, मुंबई १
एक्झामिनेर लोकल फंड अकाऊंट-	सेंट्रल मन्ड. बिल्डिंग, स्वीन्स रोड,
	मुंबई १
फुड कंट्रोलर ऑफिसर:-	न्यु इन्डिया इन्शुरन्स बिल्डींग
	म. गांधी रोड, मुंबई १
फुड ग्रेन डिस्ट्रीब्युशन कंट्रोलर:-	रायल एन्सुअरन्स बिल्डींग, जे, ट्यारोड मुंबई १
गॅल्वेटीअर्स डिस्ट्रीब्युशन-	वोल्ड सेक्रेटरीएट, मुंबई
एडीटोरियल बोर्ड	
हाफकीन इन्स्टीट्यूट-	वोल्ड मन्डनेट हाऊस मुंबई १२

मराठवाड्यांतोळ नावाजळें

शा का हा री

लॉजिंग व बोर्डिंग

"

स्वच्छ व हवेशीर

कामाक्षी

लॉजिंग

व

बोर्डिंग

सिटी पोलीस

स्टेशनचे मागे

कामाक्षी हॉटेल

गुलमंडी

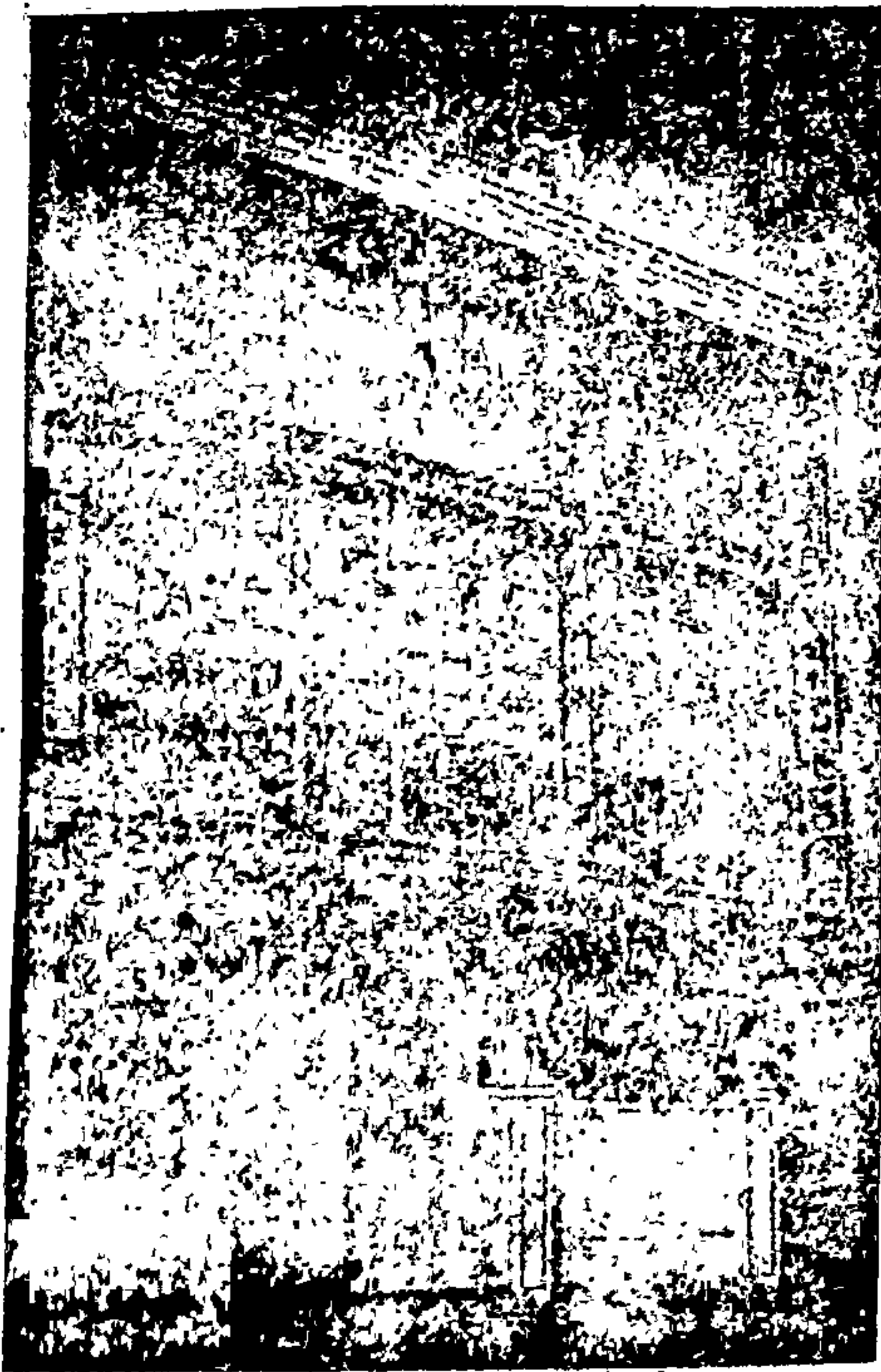

A Home away
from home

औरंगाबाद

होम-गार्ड ऑफिस:-	ओल्ड सेक्रेटरीएट (अँनेक्स बिल्डींग) म. गांधी रोड, मुंबई १
मीनीमम वेज इन्स्पेक्टर:-	नरसींग गिरजी मिल मुंबई
चीफ इन्स्पेक्टर ऑफ स्टीम बॉयलर्स अँड फॅक्टरीज	२७ मिलटरी स्कावयर लेन मुंबई १
चीफ इन्स्पेक्टर ऑफ फॅक्टरीज-	१९ मनोरदास रोड, मुंबई १
चीफ मार्केटींग रिचर्स ऑफिसर-	९ वेक हाऊस लेन, मुंबई १
डायरेक्टर ऑफ मिलक स्क्रिम-	वेकफिल्ड हाऊस स्पोर्ट रोड मुंबई १
मोटर व्हेकल डिपार्टमेंट डायरेक्टर ऑफ ट्रान्सपोर्ट इंडस्ट्रीयल बिल्डींग, चर्चगेट, मुंबई १	
नॅशनल कॅडेट कोर्स-	न्यू गव्हर्नमेंट हटमन्स, वांच्छा रोड, मुंबई १
नॅशनल सेव्हिंग ऑफिसर-	इस्ट अँड वेस्ट बिल्डींग अपोलो स्ट्रीट, मुंबई १
फिजीकल ट्रेनिंग इन्स्टीट्यूट-	कांदीवली मुंबई ६७
इन्स्पेक्टर जनरल ऑफ महाराष्ट्र राज्य -	कॉन्ट्रॉक्टर बिल्डींग निकल रोड, मुंबई १
असिस्टंट आय्. जी. पी. महाराष्ट्र राज्य-	" " " "
डेप्युटी इन्स्पेक्टर जनरल ऑफ पोलीस सि. आय. डी- प री	भुलाभाई देसाई रोड, मुंबई २६
डायरेक्टर प्रिंटिंग स्टेशनरी पब्लिकेशन महाराष्ट्र राज्य -	चर्ची रोड, मुंबई ४
प्रोहीबीशन एक्सार्ज डिपार्टमेंट-	ओल्ड कस्टम हाऊस, मुंबई १
पब्लिक सर्व्हिस कमिशन-	बँक ऑफ इंडिया बिल्डींग, म. गांधी रोड, मुंबई १
पब्लिक ट्रस्ट रजिस्ट्रेशन ऑफिस-	" " " "
पब्लिक वर्कस् डिपार्टमेंट ऑफिस-	विर नरीमन रोड, मुंबई १
डायरेक्टर ऑफ भावझर- वेटरीज-	कुलाबा मुंबई ५
रिजनल ट्रान्सपोर्ट ऑफिस मुंबई विभाग	बॉडी गार्ड लेन, मुंबई ७

रजीस्ट्रार ऑफ फर्मस्-	हटमेंट नं. ३ बांछा रोड, मुंबई १
रजीस्ट्रार ऑफ ट्रेडमार्कस्-	न्यु मरीन लाईन, मुंबई १
रेव्हिन्यु ट्रिव्यूनल मुंबई विभाग-	नारायणदास विल्डिंग बॅलार्ड इस्टेट, मुंबई १
इतिहास संशोधन केंद्र-	जुनं [सेक्रेटरीअेट
स्टेट ट्रॅन्सपोर्ट मुंबई-	८० अँनोवेझंट रोड, मुंबई १८
सर्जन जनरल महाराष्ट्र राज्यसरकार	जे. जे. ग्रुप हॉस्पिटल कंपाऊंड, मुंबई १८
डायरेक्टर	एल्फीस्टन टेक्नीकल हायस्कूल विल्डिंग मुंबई १
टेक्नीकल एज्युकेशन- टाऊन प्लॅनिंग अँड व्हॅन्युएशन	
डिपार्टमेंट-	ओल्ड कस्टम हाऊस, मुंबई १
डायरेक्टर ट्रॅन्सपोर्ट सर्व्हिसेस	इंडस्ट्रियल असोशिएशन विल्डिंग चर्चपेट मुंबई १
सुपरिटेन्डेंट ट्रॅन्सपोर्ट सर्व्हिसेस-	स्त्रवेशी मिल इस्टेट न्यु क्वीन्स रोड, मुंबई ४
व्हेकेशनल गार्डन्स इन्स्टिट्यूट-	३ क्रुक शॉक रोड, मुंबई १
वेज बोर्ड फॉर काँटन सिल्क- शगर इंडस्ट्रीज	ओल्ड सेक्रेटरीएट रोड, मुंबई १
अँग्रीकल्चर आयर्न अँड सिल्क सप्लाय ऑफिस-	१६ हार्नीमन सर्कल, मुंबई १
डायरेक्टर अँटी कॉरप्शनअँड प्रोहोबिशन इंटेलिजन्स ब्युरो- वेंकवर्ड क्लास ऑफीसर-	जपानीज जिमखाना विल्डिंग कोपेरज मुंबई नं. १ ओल्ड कस्टम हाऊस यार्ड मुंबई नं. १
बोर्ड ऑफ आयुर्वेदीय, युनानी सिस्टीम ऑफ मेडीसीन-	१४४ म. गांधी रोड, मुंबई १
चारीटी कमीशनर ऑफीस-	वॅक ऑफ इंडिया विल्डिंग म. गांधी रोड, मुं. १
कोल असिस्टंट स्टेट कंट्रोलर-	फॉरशोअर रोड, ४१ क्वीन्स हटमट मुंबई १
क्युरेटट ऑफ ल्हायब्ररीज-	टाऊन हाल, मुंबई १
पुराण वस्तु संशोधन केंद्र-	एल्फीस्टन कॉलेज विल्डिंग म, गांधी रोड, मुंबई १
डायरेक्टर ऑफ आमुवेंड	न्यु क्वीन्स कार्टर जे. जे. हॉस्पिटल कंपाऊंड मुंबई ८
डायरेक्टर ऑफ पब्लायमेंट-	मकंटाईल चेंबर, बॅलार्ड इस्टेट मुंबई १

डायरेक्टर ऑफ अँग्रीकल्चर:-	पुणे
अँग्रीकल्चरल इंजीनीअर महाराष्ट्र राज्य:-	पुणे
पोल्ट्री डेव्हलपमेंट ऑफिसर:-	पुणे
स्टॅटिस्टिशीयन डिपार्टमेंट ऑफ अँग्रीकल्चर	पुणे
मेकॅनिकल कल्टीव्हेशन इंजीनीयर	पुणे
साईल कन्झरवेशन ऑफिसर:-	पुणे
डेप्युटी डायरेक्टर व्हेटरनरी सर्व्हिस	
रजिस्ट्रार का- ऑपरेटिव्ह सोसायटी आणि	
डायरेक्टर ऑफ अँग्रीकल्चर मार्केटींग आणि रुरल फायनान्स.	पुणे
चिफ मार्केटींग ऑफिसर, महाराष्ट्र राज्य:-	पुणे
मार्केटींग रिसर्च ऑफिसर, महाराष्ट्र राज्य-	पुणे
डायरेक्टर ऑफ स्मॉल इंडस्ट्रीज-	पुणे
चिफ कन्झरवेटर आफ फॉरेस्ट-	पुणे
वाईल्ड लाईफ प्रिझरवेशन ऑफिसर, महाराष्ट्र-	पुणे
डायरेक्टर ऑफ एज्युकेशन	पुणे
इन्स्पेक्टर जनरल ऑफ प्रिजन्स-	पुणे
डायरेक्टर ऑफ पब्लिक हेल्थ महाराष्ट्र सरकार	पुणे
मेट्रो लॉजीकल ऑफीस	पुणे
मॅनेजर येरवडा प्रिझन प्रेस	पुणे ६
कन्सल्टिंग सर्व्हिअर महाराष्ट्र राज्य	पुणे
डायरेक्टर ऑफ मायनींग अँड जि कॉलॉजी	नागपूर

फक्त औरंगाबादतच नव्हे तर सध्या मराठवाड्यांत नावाजलेले !
 नामवंत पुढारी नि सरकारी अधिकारी यांनी प्रशंसिलेले !
 वृत्तपत्र नि जनता यांनी वाखाणलेले !!
 - महाराष्ट्र राज्य सरकारी नियुक्त केलेले -

दीक्षित फोटो आर्ट स्टुडिओ

नाथप्रसाद वि. दीक्षित [स्थापना] औरंगपुश, स्टेशनरोड
 'अधिकृत छायाचित्रकार' [१९३५] औरंगाबाद, दक्षिण

मुंबई येथील केंद्रीय सरकारची कार्यालये

- | | |
|---|---|
| १) अकाउंटंट जनरल- | सेंट्रल गव्हर्नमेन्ट बिल्डिंग, क्वीन्स रोड, मुंबई १ |
| २) एअर इंडिया इंटर नॅशनल- | न्यू इंडिया असोसिएशन बिल्डिंग, म. गांधी रोड, मुंबई १ |
| ३) ऑल इंडिया हॅन्डीक्राफ्टबोर्ड- | न्यू क्विन्स रोड, मुंबई ४ |
| ४) ऑल इंडिया रेडिओ- | १०१ क्विन्स रोड, मुंबई १ |
| ५) ऑटोमीक एनर्जी डिपार्टमेंट- | अपोलो, पेडर रोड, मुंबई १ |
| ६) कॅन्सर रिसर्च सेंटर- | टाटा मेमोरियल हॉस्पिटल कंपाऊंड मुंबई १२ |
| ७) सेंट्रल एक्सार्जिज कन्व्हेक्टरेट- | न्यू सेंट्रल एक्सार्जिज बिल्डिंग, क्विन्स रोड मुंबई १ |
| ८) सेंट्रल पब्लिक वर्क्स डेपो:- | सेंट्रल गव्हर्नमेन्ट बिल्डिंग, क्विन्स रोड, मुंबई १ |
| ९) कंट्रोलर ऑफ कम्युनिकेशन वॉवेरिजन- | नुहू, मुंबई ५४ |
| १०) कार्ड बोर्ड शोरूम सेल्स डेपो- | कस्तुर निवास, परेंच रोड, मुंबई ७ |
| ११) कंपनी लॉ अँड मिनीस्ट्रेशन डिपार्टमेंट- | एव्हरेस्ट हाऊस, मरीन लाईन स्टेशनसमोर मुंबई १ |
| १२) कॉटन टेक्स्टाईल फंड कमेटी- | सुदाम हाऊस, बेलार्ड इस्टेट, मुंबई १ |
| १३) कस्टम- | न्यू कस्टम हाऊस, मुंबई १ |
| १४) फिल्म सेन्सार्स सेंट्रल बोर्ड- | ९१ वालकेश्वर रोड, मुंबई ४ |
| १५) फूड रिजनल डायरेक्टर- | मिस्तरी भुवन, वाच्छा रोड, मुंबई १ |
| १६) इंपोर्ट एक्स्पोर्ट ट्रेड कंट्रोलिंग ऑफीस- | गुलाम महंमद बिल्डिंग, सुदाम हाऊस, बेलार्ड इस्टेट, मुंबई १ |
| १७) जेआलेजीकल सर्वे ऑफ इंडिया- | फिरोजशहा मेहता रोड, मुंबई १ |
| १८) हॅडलूम बोर्ड ऑफ इंडिया- | विट्ट रोड, मुंबई १ |
| १९) इन्कमटॅक्स अपीलिट ट्रिब्युनल- | सेंट्रल गव्हर्नमेन्ट बिल्डिंग, क्विन्स रोड मुंबई १ |

- २०) इन्कमटॅक्स डिपार्टमेंट- आयकरभवन क्विन्स रोड मुंबई १
- २१) इंडियन सेंट्रल काँटन कमेटी- इंडियन मर्चंटाईल चेंबर, निकल रोड, मुंबई १
- २२) इंडियन इन्स्टिट्यूट ऑफ टेक्नॉलजी- मुंबई
- २३) इंडस्ट्रीयल ट्रिब्यूनल गव्हर्नमेंट ऑफ इंडिया- २९८ बजार गेट स्ट्रीट, मुंबई १
- २४) आयर्न अँड स्टील कंट्रोलर गव्ह. ऑफ इंडिया- नेताजी सुभाष रोड, मुंबई नं. २
- २५) खादी ग्रामोद्योग इंडस्ट्रीज कमीशन- ३७। दादाभाई नवरोजी रोड, मुंबई १
- २६) एक्सप्रेस न्यूज पेपर्स- चर्चगेट, स्टेशन समोर, मुंबई १
- २७) मेडिकल स्टोअर डेपो- बेल्लेमीस रोड, मुंबई ८
- २८) मिनीस्टर ऑफ लॉ- आयकरभवन, न्यू मरीन लाईन, मुंबई १
- २९) पे अँड अकाउंटंट ऑफिस- एक्सचेंज बिल्डिंग, बेलार्ड इस्टेट मुंबई १
- ३०) रिजनल पासपोर्ट एमिग्रेशन ऑफिस- आर्मी अँड नेव्ही बिल्डिंग, म. गांधी रोड मुंबई १
- ३१) रिजनल लेबर कमीशनर- वॉकफिल्ड हाऊस, स्पोर्ट रोड, मुंबई १
- ३२) रिजनल अँड मिनीस्ट्रेटिव्ह- ऑफिसर वक्स एज्युकेशन सेंटर- विद्याधन हॉल, कॅडल रोड, मुंबई १
- ३३) सॉल्ट डेपो बाँवे सॉल्ट रिजन- एक्सचेंज बिल्डिंग, स्पोर्ट रोड, मुंबई १
- ३४) टेक्सटाईल कमीशनर- विटंट रोड, मुंबई १
- ३५) मिनीस्ट्री आफ होम अफेअर्स मुंबई विभाग सचीवालय, मुंबई
- ३६) मिनीस्ट्री ऑफ एक्सटरनल अफेअर्स मुंबई विभाग- सचीवालय, मुंबई
- ३७) पासपोर्ट ऑफिस- आर्मी व नेव्ही बिल्डिंग, मुंबई १
- ३८) प्रेस इन्फरमेशन ब्युरो- युनायटेड इंडिया बिल्डिंग फिरोजशा मेहता रोड, मुंबई १
- ३९) टुरीस्ट ऑफिस- गव्हर्नमेंट ऑफ इंडिया बिल्डिंग क्विन्स रोड, मुंबई

पंडु रोगावर
(ANAEMIA)

“ डी. ए. पी. ” चे

हे पंडु रोगा-
वर अनुभव-
सिद्ध औषध
आहे. रक्त
वाढवून
यकृत [hives]
बळवान
करते इतकेच
नव्हे तर
पुन्हः पुन्हः
पंडु होण्याची
जी प्रवृत्ति
असते तीहि
नष्ट करते

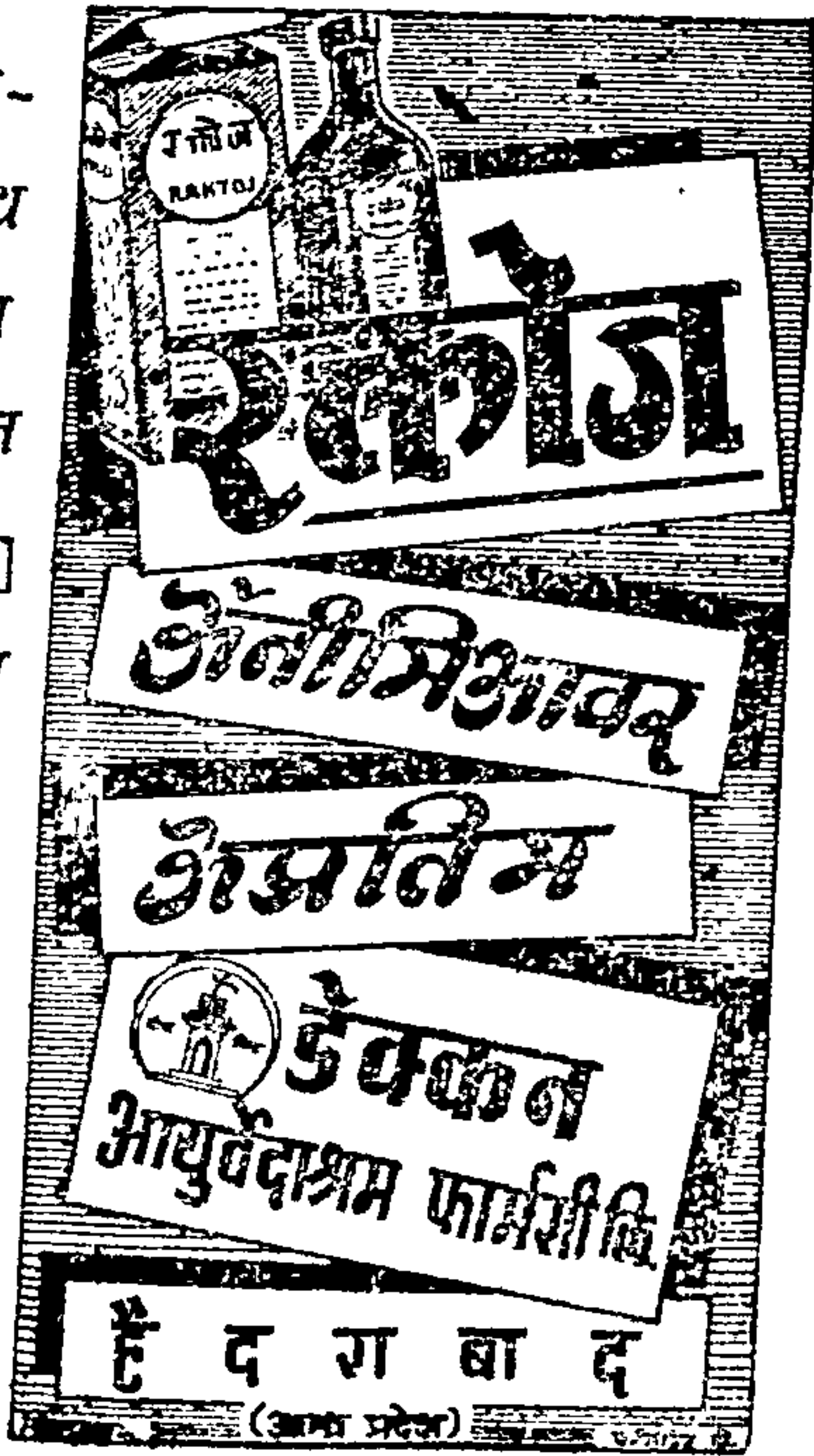

आपल्या
केमिस्टकडे
बोकाशी करा.
सर्व प्रकारची
शास्त्रीय
आयुर्वेदीय
औषधे
तयार करणारा
कारखाना

डेक्कन आयुर्वेदाश्रम फार्मसी लिमिटेड
हैदराबाद— आं. प्र.

Bharat Auto Stores

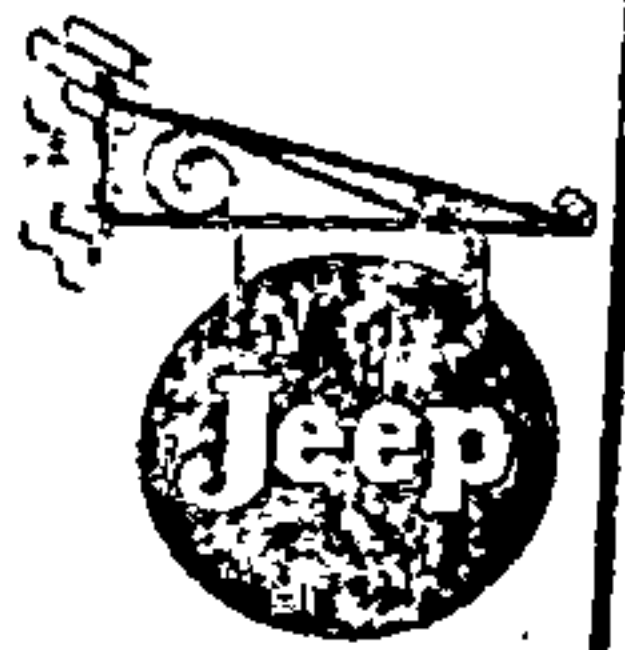

Phone- 195

Grams-

Autoparts

A U R A N G A B A D

Post Box No. 39

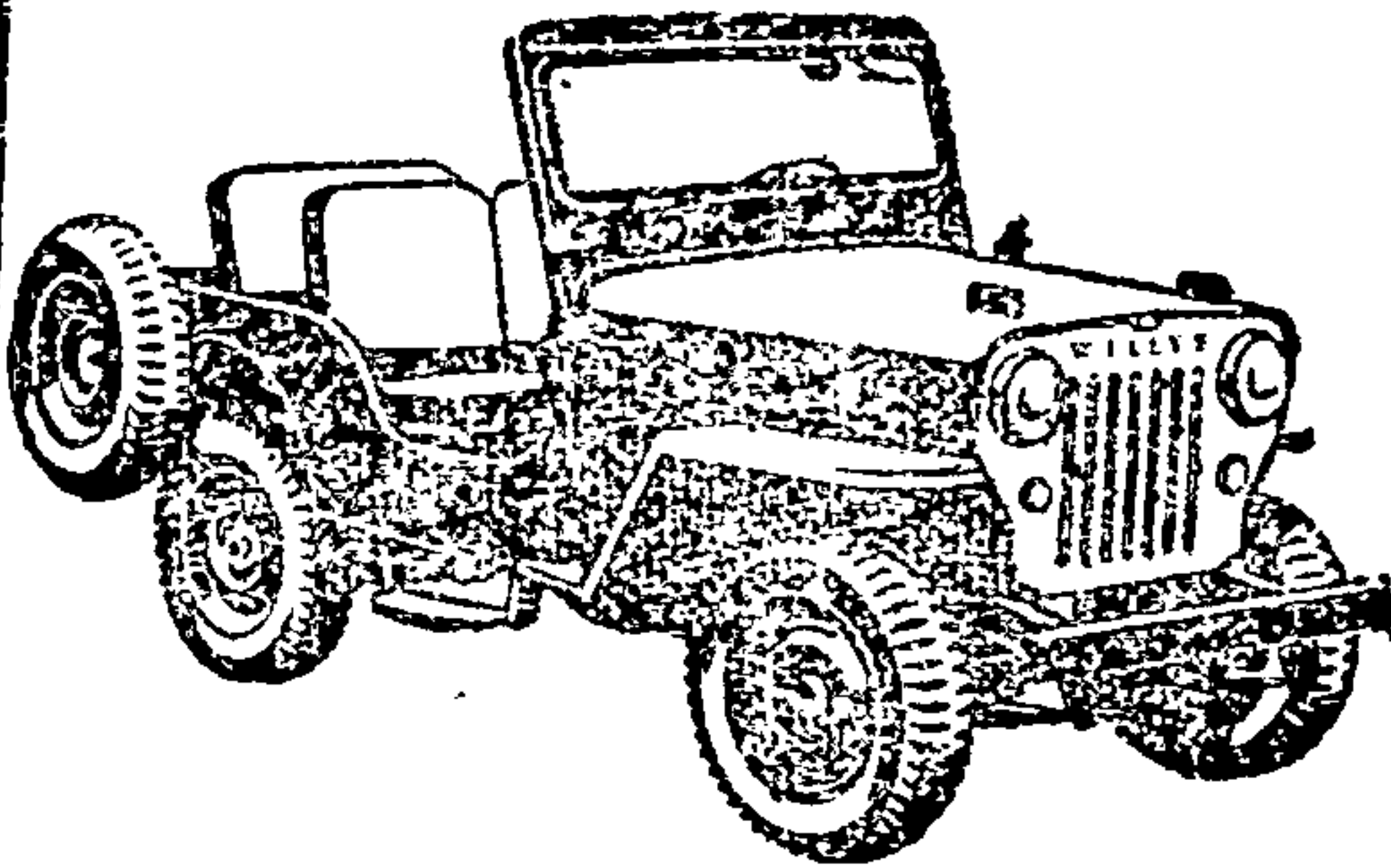

FOR SERVICE &
REPAIRS

Please Pay visit to our
Work Shop
Phone- 195 Extn,
Kranti Chowk

Authorised jeeps Sub Dealers
in Marathwada

A U R A N G A B A D

Authorised Bedfordsales
Service

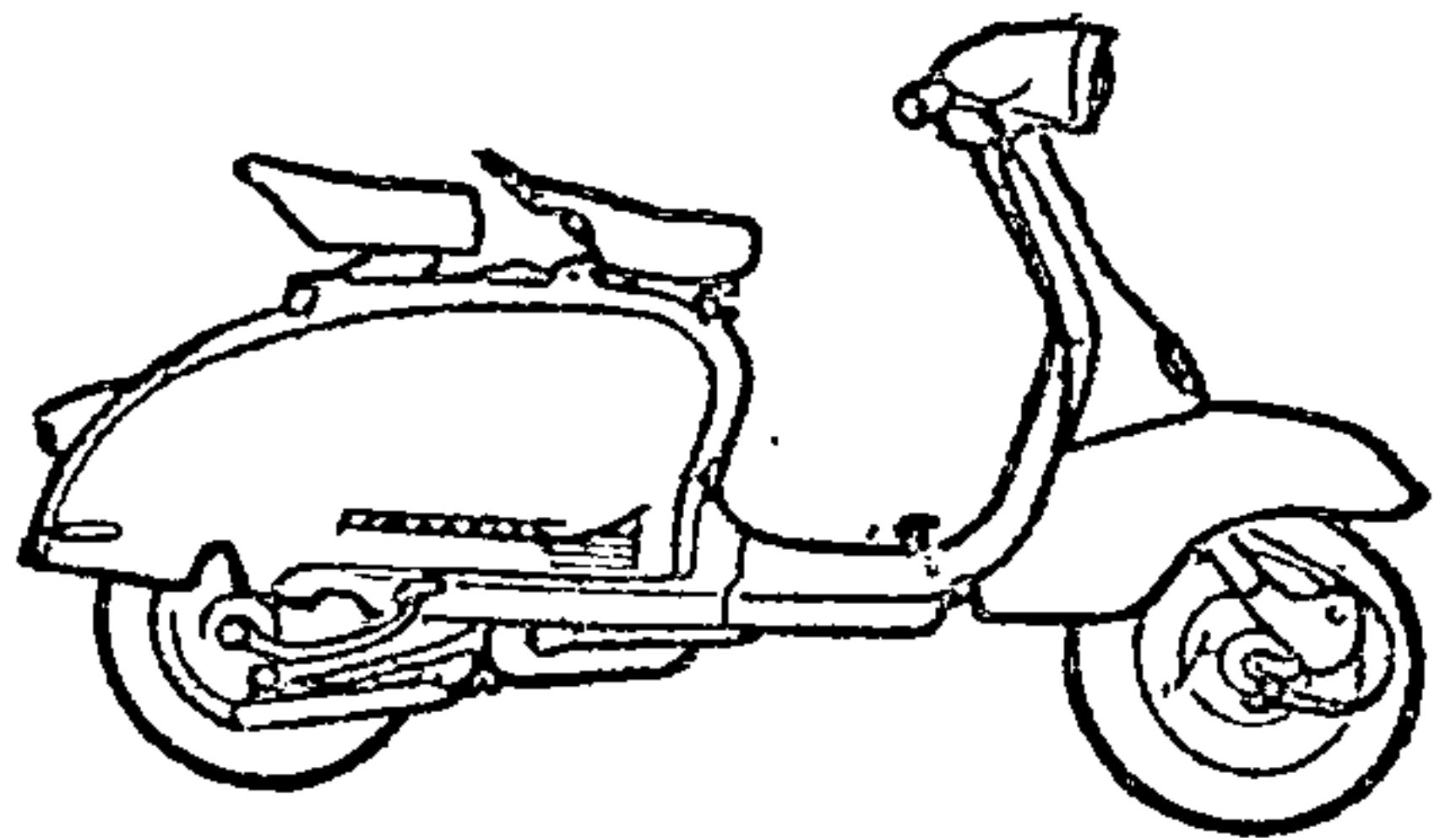

Authorised Lambretta
Stockists & Service Point

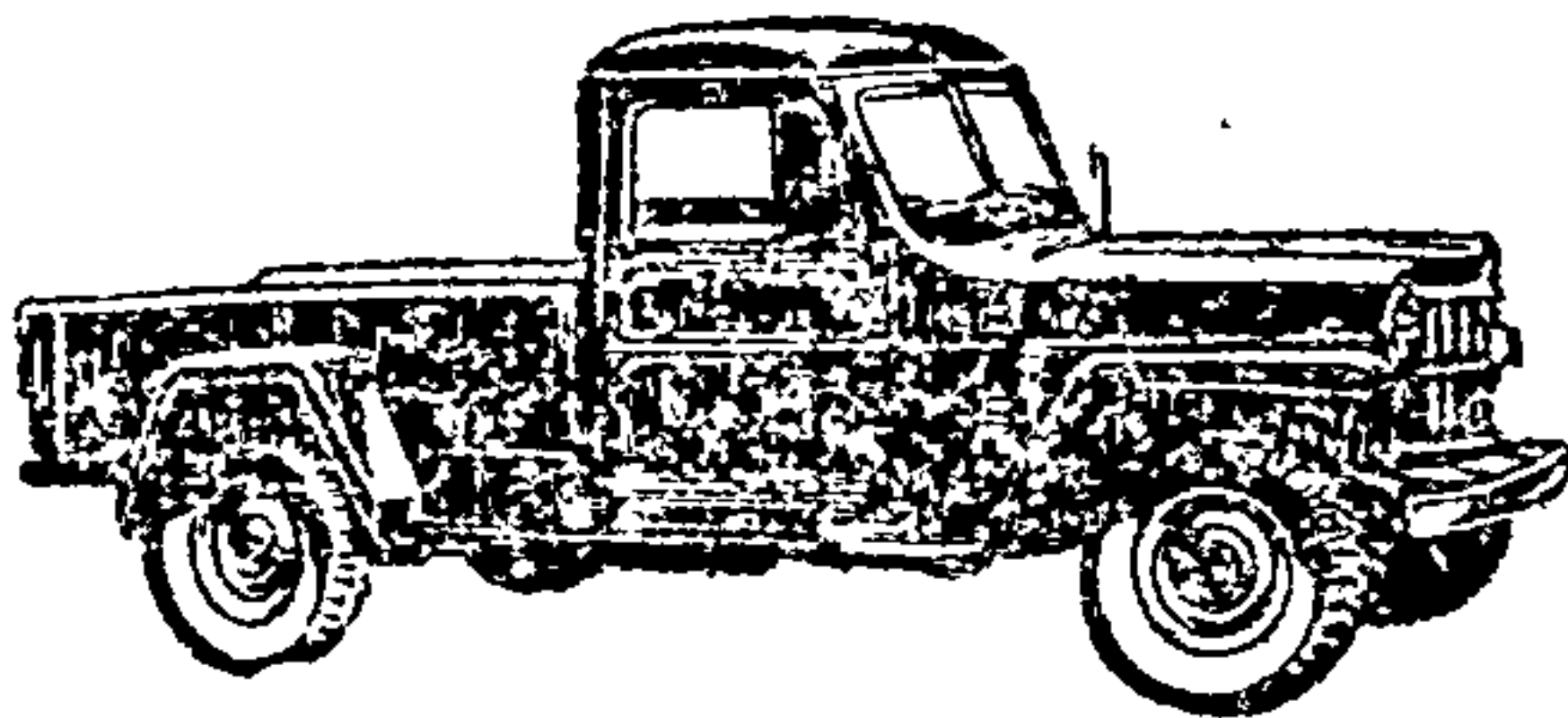

ALSO ASK FOR:-
Gulmarg Room-Coolers
Water Coolers of all

capacities, Refrigerators. Allwash Washing Machines. Wolf
Drillers & Grinders. Himco Batteries, Castrol Oils, Spare Part,
for Lambrettas,

TRAILERS OF ALL TYPES
Jyoti Electric Motors & Starters

“ मराठवाडा समृद्ध करा ”

मराठवाड्यांतील शेतकऱ्यांच्या सोईसाठी

तगाईवर मंजूर असलेली सुप्रसिद्ध एंजिन्स

* मिश्र खतें

* जनावरांचें टॉनिक

* पिक किटनाशक औषधें व साहित्य

◆◆◆

मेसर्स हिंदू मॅशिनरी व सुमातिराम
एजन्सीज्, गांधी चौक, (सराफा)

औरंगाबाद

विजय, नॅशनल, शिवाजी, इंपिरिअल, लायन,
वैभव व वि. को. एंजिन्स, ट्रॅक्टर्स, पंपिंग सेट्स्

◆◆◆

पिकाकरितां स्टार ब्रँड मिश्रखतें व किटनाशक
पावडर उडवण्याचे स्प्रेपंप, जनावरांच्या आजाराचीं
औषधें मिळण्याचीं सोय करण्यांत आली आहे

* शो रुमला अवश्य भेट द्या *



श्री. श्रीप्रकाश
महाराष्ट्र सज्याचे राज्यपाल



श्री. एस्. एस. सिलिम
महाराष्ट्र राज्याचे सभापती



श्री. वाय्. बी. चव्हाण
महाराष्ट्र राज्याचे मुख्यमंत्री

श्री. एम्. एस्. कन्नमवार
बांधकाम व दळणवळण





श्री. शांतीलाल एच्. शाह
कायदा, न्यायदान व कामगार खाते



श्री. बी. जी. गाढे
ग्रामीण विकास व जंगल खाते



श्री. एस. के. वानखेडे
अर्थ खाते



श्री. बसंतराव पी. नाइक
महसुस खाते



श्री. डी. एस. देसाई
शिक्षणखाते



श्री. एस. जी. काझी
नागरी पुरवठा घर बांधकाम खाते



श्री. टी. एस. भारदे
सहकार खाते



श्री. पी. के. सावंत
ब्रेती खाते



श्री टी आर. नरवणे
दारुबंदी व समाजकल्याण खाते



श्री. एस बी. चव्हाण
पाट बंधारे व वीज खाते



श्री. डी झेड्. पळसपगार
शहर विकास खाते



श्री. एच्. जे. तल्यारखान
आरोग्य सहली अल्प वचत खाते

महाराष्ट्र राज्याचे उपमंत्री



श्री. एन्. यू. देशमुख
पाटबंधारे व वीज खाते

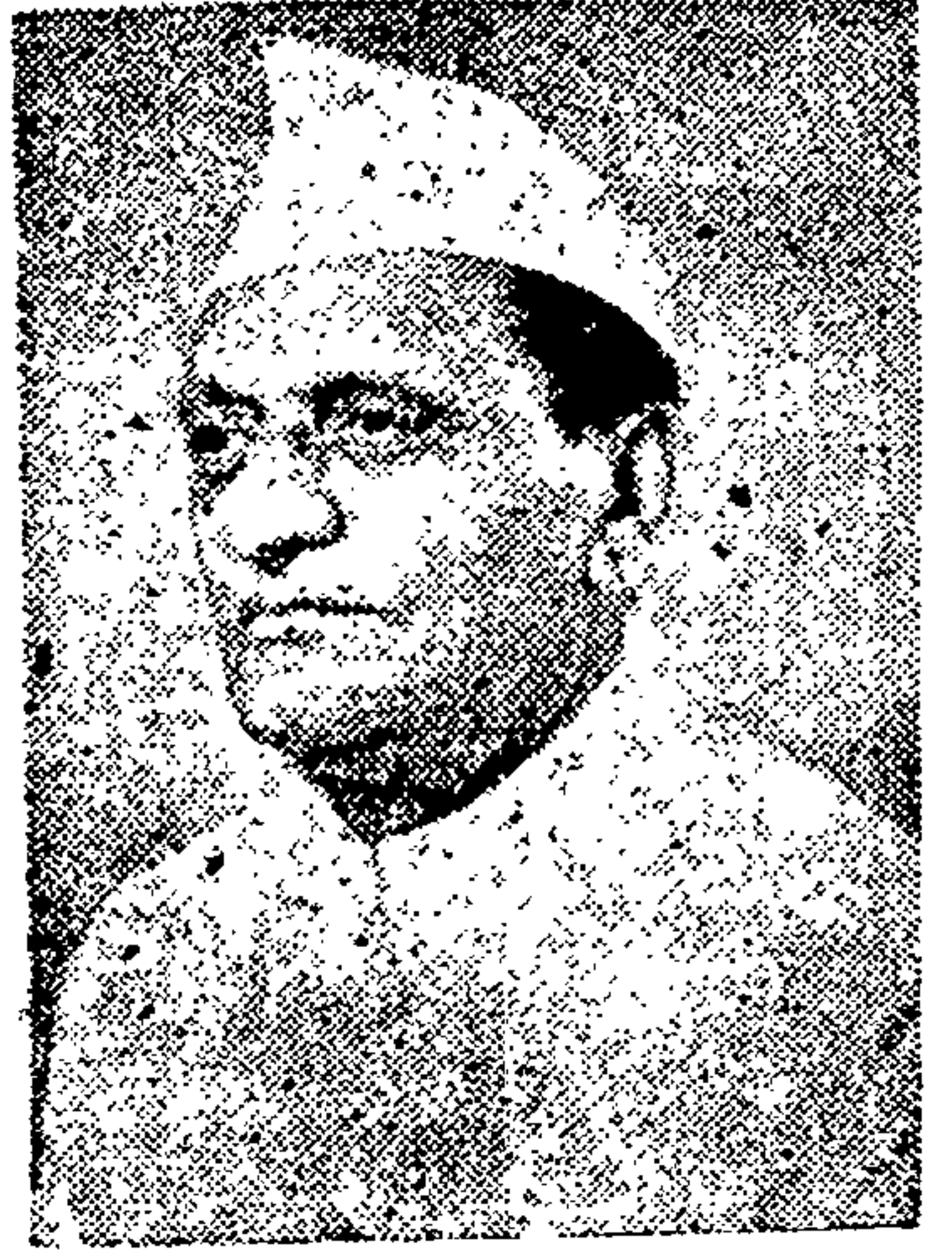

श्री डॉ. भास्कर आर.पटेल
दारुबंदी खाते



श्री. देविसिंग व्ही चौहान
वांधकाम व दळणवळण



श्रीमती निर्मला राजेशले
शिक्षण खाते



श्री. जी. डी. पाटील
उद्योग आणि नियोजन खाते



श्री. एस. आर. पाटील
सर्वोदय मजूर सोसायटी खाते



श्री. डॉ. एन्. एन्. कुळारस
सहकार खाते



श्री. एम्. डी. चौधरी
महमूल खाते

महाराष्ट्र राज्याचे उपमंत्री



श्री. एन्. यू. देशमुख
पाटबंधारे व वीज खाते



श्री डॉ. भारकर आर.पटेल
दारुवंदी खाते



श्री. देविसिंग व्ही चौहान
वांधकाम व दळणवळण



श्रीमती निर्मला राजेशले
शिक्षण खाते



श्री. जी. डी. पाटील
उद्योग आणि नियोजन खाते



श्री. एस. आर. पाटील
सर्वोदय मजूर सोसायटी खाते



श्री. डॉ. एन्. एन्. कुलकर्ण
सहकार खाते



श्री. एम. डी. चौधरी
महसूल खाते



PHONE : 50
TELEGRAM: STANDARD

Standard

SILK FACTORY

PAITHAN ROAD
AURANGABAD



DEPOTS:-
AURANGABAD
STANDARD SILK FACTORY
66, JAMES STREET, SECUNDERABAD (A. P.)
AURANGABAD
STANDARD SILK FACTORY
PATHARGATTI, HYDERABAD. (A. P.)

SHOW ROOM
**Standard
Silk Factory**
AURANGABAD
RAILWAY STATION ROAD

AGENTS THROUGHOUT IN INDIA



ओगले

प्रभाकर

कोपली स्टोव्ह

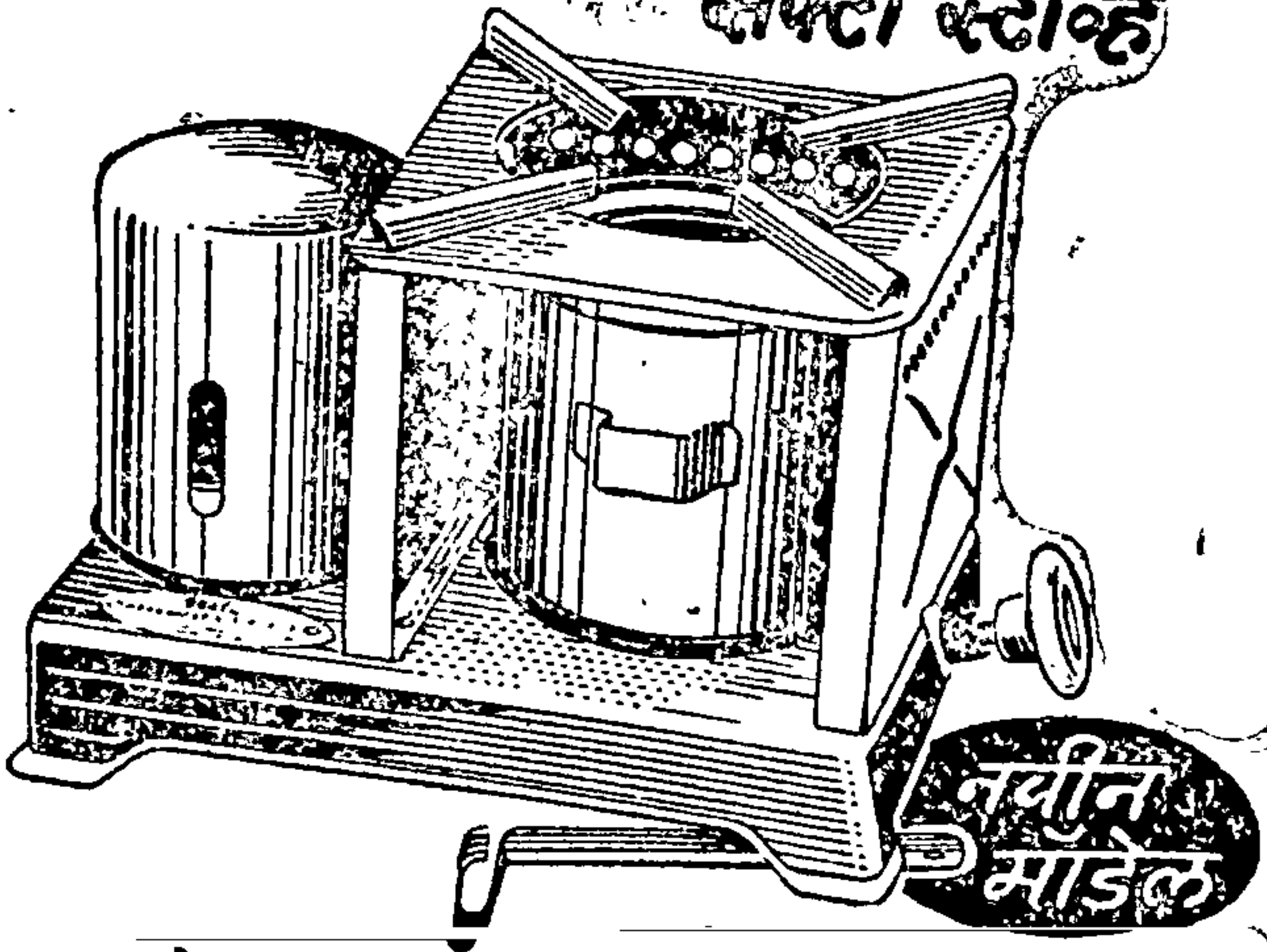

नवी वैशिष्टे

१) अखंड बेस प्लेट. २) प्रत्येक भाग एनॅमल्ड केलेला.

३) आकर्षक रंग. ४) उत्कृष्ट रचना व कार्यक्षमता.

५) तेल टाकीचे संरक्षणात्मक आच्छादन.

६) नित्योपयोगी करड्या रंगात व अन्य आकर्षक रंगात.

मिळण्याचे ठिकाण

कुठल्याही मोठ्या दुकानां

अगर लिहा

तयार करणार :

ओगले ग्लास वर्क्स लि., ओगलेवाडी, (जि. उत्तर सातारा)

OSM2/59



PHONE : 50
TELEGRAM: STANDARD

Standard

SILK FACTORY

PAITHAN ROAD
AURANGABAD



DEPOTS:-
AURANGABAD
STANDARD SILK FACTORY
88, JAMES STREET, SECUNDERABAD (A. P.)
AURANGABAD
STANDARD SILK FACTORY
PATHARGATTI, HYDRABAD. (A. P.)

SHOW ROOM
**Standard
Silk Factory**
AURANGABAD
RAILWAY STATION ROAD

AGENTS THROUGHOUT IN INDIA





बालिका

बालकाकी

तद्वृत्ति और
बढ़ता है. ताकत

हरक केमिस्ट और स्वामि मीलता है

QUARRY

बी. ए. एन्ड ब्रदर्स : बम्बई-२

कलकत्ता, पटना और गौहाटी

भारत

भारत आणि भारतीय

भारताचा भूभाग

भारत हा पर्वत व समुद्र यांच्यायोगे आशिया खंडातील अन्य देशापेक्षा भौगोलिक दृष्ट्या अलग असलेला एक स्वतंत्र देश आहे. या देशाच्या उत्तरेस हिमालय, दक्षिणेस हिंदी महासागर, पूर्वेस बंगालचा उपसागर व पश्चिमेस अरबी समुद्र आहे. हा सारा देश विषुववृत्ताच्या उत्तरेस ८° पासून ३७° च्या अक्षांशावर व ६८° पासून ९८° च्या रेखांशावर वसलेला आहे. देशाची दक्षिणोत्तर लांबी २००० मैल असून पूर्व पश्चिम रुंदी १७०० मैल आहे. सान्या देशाचे क्षेत्रफळ १२,५९,७९७ चौरस मैल आहे. उत्तरेस हिमालयाजवळ सिक्कीयांग, तिबेट, नेपाळ हे देश आहेत. या प्रदेशांमध्येच सिक्कीम व भूतान हीं राज्ये आहेत. हीं राज्ये विशेष कराराने भारताशी संबंधित आहेत. पूर्वेच्या कांहीं पर्वतश्रेणीमुळे भारत व ब्रह्मदेश हे दोन्ही देश अलग झाले आहेत. पश्चिम बंगाल व आसाम या प्रांताच्या खाली उत्तर-पूर्व दिशेला पूर्व पाकिस्थान असून भारताच्या पश्चिम-उत्तर सीमेवर पश्चिम पाकिस्थान आहे. बंगालच्या उपसागरांत असलेले अंदमान, निकोबार हे द्वीपसमूह व अरबी समुद्रामध्ये असलेले लखदीव, मालदीव हे द्वीपसमूह भारताचे अंग म्हणून मानले जातात.

हवामानाचे कालखंड

भारत हा उष्णताप्रधान देश आहे. सर्वसाधारणपणे खालील कालखंडांत हवामान बदलते. :-

- १) ऑक्टोबर पासून फेब्रुवारी अखेर - थंडीचे हवामान.
- २) मार्च पासून जूनचा प्रारंभ अगर् मध्य अखेर - उष्ण हवामान
- ३) जूनचा प्रारंभ वा मध्यापासून सप्टेंबर अखेर - पावसाळी हवामान.

पर्जन्यमानानुसार भूखंड

भारतांत पर्जन्यमानानुसार खालील भूखंड निर्माण होतात.

- क) ८० इंच वा अधिक पर्जन्यमान असलेला प्रदेश - कोंकणपट्टी, बंगाल, आसाम आदि.
- ख) ४० इंच वा अधिक पर्जन्यमान असलेला प्रदेश - सिंधू-गंगा-नदीच्या पठाराचा मध्यभाग, उत्तरेकडील पूर्वभागाचे पठार.
- ग) २० इंच वा अधिक पर्जन्यमान असलेला प्रदेश - मद्रास, दक्षिणेचे पठार, दक्षिण पठाराचा दक्षिण-उत्तर-पश्चिम भाग.

जनसंख्या

भारताची लोकसंख्या १९५१ च्या शीरगणतीनुसार ३६,११,५१,६६९ होती. सन १९५६ मध्ये एक हजार लोकसंख्येमागे २७.४ हे जन्मप्रमाण व ११.६ मृत्युप्रमाण होते. खेड्यामध्ये शेंकडा ८२.७ व शहरामध्ये १७.३ लोकसंख्येचे प्रमाण आहे.

सामाजिक रूप

भारतांत भिन्न भिन्न धर्मीय लोकसंख्या आहे. यामध्ये ८४.९९ हिंदु, ९.९३ मुसलमान, २.३० पारशी, १.७४ शीख, असे प्रमाण आहे. अितर लोकसंख्या ही अन्य धर्म मानणारी आहे.

निर्वाहाच्या साधनांचे स्वरूप

भारतांत निर्वाहाचे साधन असलेल्या लोकसंख्येचे प्रमाण खालीलप्रमाणे:—
प्रत्येक १०० भारतीयांत ४७ शेतकरी — (स्वतःची अल्प जमीन), ९ शेतमजूर, १३ भूमिहीन मजूर, १ जमीनदार, १० वेगवेगळ्या धंद्यांत काम करणारे मजूर, ६ व्यापारी, २ हमाली काम करणारे मजूर, १२ वेगवेगळ्या व्यवसायामध्ये असलेल्या व्यक्ति. असे सर्वसामान्य प्रमाण आहे.

घटनामान्य भाषा

भारताच्या राज्यघटनेमध्ये खालील भाषांना मान्यता दिली आहे :—
त्यांचा उल्लेख राज्यघटनेमध्ये केलेला आहे. १ हिंदी, २ पंजाबी, ३ गुजराथी ४ तामीळ, ५ उडीया, ६ आसामी, ७ काश्मिरी, ८ संस्कृत, ९ उर्दू, १० मराठी ११ तेलगू, १२ कानडी, १३ बंगाली, १४ मल्याळी.

शेंकडा ९१ टक्के जनता वर उल्लेखिलेली कोणती ना कोणती भाषा—पोटभाषा बोलते वाकीची जनता अन्य भाषा बोलते.

भारताचे मानचिन्ह

चक्रवर्ति राजा अशोक याने सारनाथ येथे उभारलेल्या सिंहस्तंभाची प्रति-कृति भारताने मानचिन्ह म्हणून स्विकारली आहे. भगवान बुद्धाने आपल्या अष्टांग-मार्गाची दीक्षा आपल्या अनुयायांना प्रथम या ठिकाणी दिली. त्याच्या स्मरणार्थ राजा अशोकाने हा स्तंभ उभा केला.

स्तंभाच्या सर्वांत वरच्या चौथऱ्यावर चार सिंह चारी दिशेस तोंड करून उभे आहेत. या चौथऱ्याच्या खालच्या पट्टीवर अेक हत्ती, अेक वेगाने धांवणारा

घोडा, अेक बैल आणि अेक सिंह यांची प्रतिकृति आहे, आणि यांच्यामध्ये ' धर्मचक्र ' आहे.

२६ जानेवारी १९५० मध्ये भारत सरकारने ' राष्ट्रीय मानचिन्ह ' म्हणून केवळ तीन सिंह, चौरस पट्टीच्या मध्यांवर अेक धर्मचक्र, उजव्या बाजूस अेक बैल, डाव्या बाजूस धांवता घोडा, त्या खाली असलेले ' सत्यमेव जयते ' हे वाक्य, अशी प्रतिकृति मान्य केली. ' सत्यमेव जयते ' हे वाक्य मुंडकोपनिषद्-मधील असून ' सत्याचाच विजय होतो ' असा त्याचा अर्थ होतो.

राष्ट्रध्वज

२२ जुलै १९४७ रोजी भारताच्या घटना परिषदेने हा राष्ट्रध्वज मान्य केला. हा ध्वज बरोबर ३ आयताकार पट्टीचा बनलेला आहे. सर्वात वरची पट्टी (प्रथम) केशरी रंगाची, मधली पट्टी पांढऱ्या शुभ्र रंगाची, सर्वात खालची (तिसरी पट्टी) गर्द हिरव्या रंगाची असते. या ध्वजाची लांबी रुंदी ३ व २ या प्रमाणांत असते. पांढऱ्या पट्टीच्या मध्यभागी गर्द निळ्या रंगाचे चक्र असते. पांढऱ्या पट्टीच्या रुंदीइतका या चक्राचा व्यास असतो. या चक्रास २४ आरे असतात.

राष्ट्रध्वज सन्मानपूर्वक फडकविला जावा, यासाठी भारत सरकारने नियम केले आहेत.

- १) राष्ट्रध्वजापेक्षा किंवा त्याच्या उजव्याभागी अन्य कोणताही ध्वज किंवा बोधचिन्ह लावता कामा नये.
- २) अितर सर्व ध्वज राष्ट्रध्वजाच्या डाव्या बाजूला लावले पाहिजेत.
- ३) राष्ट्रध्वज जेव्हां अितर ध्वजाबरोबर उभारण्यांत येईल, त्यावेळी तो सर्वांच्या आधी वर गेला पाहिजे व सर्वांत शेवटी उतरविला पाहिजे.
- ४) राष्ट्रध्वज केव्हांही आडवा अथवा जमिनीशी समांतर धरून नेतां कामा नये, तर तो नेहमीच उभा व मोकळा असला पाहिजे.
- ५) राष्ट्रध्वज ज्यावेळी मिरवणुकीतून न्यावयाचा असेल त्यावेळी ध्वजधारकाने तो आपल्या उजव्या खांद्यावर उंच धरला पाहिजे, आणि तो मिरवणुकीच्या अग्रभागी असला पाहिजे.
- ६) खिडकीच्या चौकटीतून किंवा बाल्कनीतून वा इमारतीच्या पुढील भागांतून राष्ट्रध्वज लावावयाचा असेल त्यावेळी त्याचा केशरी रंग सर्वांत वर येतील, अशा रितीने तो लावला पाहिजे.
- ७) वर केशरी, खाली हिरवा रंग येईल अशा पद्धतीने राष्ट्रध्वज फडकवावा. राष्ट्रध्वजांवर फुलांचे हार आदि घालू नयेत.

क्रोणत्या इमारतीवर राष्ट्रध्वज लावावा ?

सर्वसामान्यपणे मध्यवर्ति सरकारच्या व राज्य सरकारांच्या अिमारतीवर राष्ट्रध्वज लावण्यांत येतो. हायकोर्टस्, सचिवालयें, जिल्हाधिकार्यांच्या कचेऱ्या, तुहंग, जिल्हा लोकलबोर्ड, नगरपालिका या अिमारतीवर राष्ट्रध्वज लावण्यांत येतो. स्वातंत्र्य दिन, प्रजासत्ताक दिन, म. गांधी जयंति, राष्ट्रीय सप्ताह आणि यासारख्या राष्ट्रीय उत्सवाच्या अन्य प्रसंगीं राष्ट्रध्वजाचा उपयोग मुक्तपणे करतां येतील.

राष्ट्रध्वज हा सूर्योदयापासून सूर्यास्तापर्यंत लावावयाचा असतो.

राष्ट्रगीत

विश्वकवि डॉ. रविंद्रनाथ टागोरकृत " जन गण मन " हें काव्य घटना परिषदेनें २४ जानेवारी १९५० रोजीं राष्ट्रगीत म्हणून मान्य केलें. हें काव्य राष्ट्रसभेच्या कलकत्ता अधिवेशनांत २७ डिसेंबर १९११ रोजीं प्रथम म्हटलें गेलें होतें. जानेवारी १९१२ मध्ये रविंद्रनाथ टागोरांच्या संपादकत्वाखालीं निघणाऱ्या मासिकांत प्रथम प्रसिद्ध झालें. हें राष्ट्रगीत सरकारी समारंभाच्या वेळीं प्रामुख्यानें म्हटलें जातें.

जन-गण-मन अधिनायक जय हे

भारत-भाग्य-विधाता !

पंजाब-सिंधु-गुजरात-मराठा

द्राविड-अुत्कल-बंग

विंध्य-हिमाचल-यमुना-गंगा

अुच्छल-जलधि तरंग

तव शुभ नामे जागे

तव शुभ आशिष मांने

गाहे तव जय-गाथा ।

जन-गण-मंगलदायक, जय हे

भारत-भाग्य-विधाता

जय हे, जय हे, जय, हे,

जय जय जय जय हे ।

वन्दे मातरम्

'जन-गण-मन' या गीताला 'राष्ट्रगीत' म्हणून जेव्हा मान्यता दिली, त्याचवेळी 'वन्दे मातरम्' या गीतालाही 'राष्ट्रगीत' म्हणून मान्यता मिळाली. कै. वंकीमचंद्र चटर्जी यांच्या 'आनंद मठ' कादंबरीमध्ये हे काव्य आहे. ही कादंबरी १८८२ मध्ये प्रसिद्ध झाली. आणि 'वन्दे मातरम्' हे गीत १८९६ च्या राष्ट्रीय सभेच्या अधिवेशनांत म्हणण्यांत आले. तेव्हापासून या गीताने भारतीयांच्या स्वातंत्र्य लढ्याला प्रेरणा दिली आहे. हे राष्ट्रगीत जनतेच्या कार्यक्रमाच्या वेळी प्रामुख्याने म्हटले जाते.

वन्दे मातरम्,

सुजलाम् सुफलाम् मलयज शीतलाम्

शस्य शामलाम् मातरम् ।

शुभ्र जोत्स्नाम् पुलकित यामिनीम्

फुल्ल कुसुमित द्रुमदल शोभिनीम्

सुहासिनीम्, सुमधुर भाषिणीम्,

सुखदां, वरदां मातरम् ।

वन्दे मातरम् ।

राष्ट्रीय पंचांग

भारतांत अ. स. १२०० च्या सुमारास मुसलमानी राजवट आली. त्यांनी राज्य कारभारांत "हिजरी" कालदर्शिका सुरू केली. साधारणपणे १७५७ पर्यंत ही कालदर्शिका चालू होती. त्यापूर्वी 'शालिवाहन शक' ही कालगणना चालू होती. अकबराने १५५४ मध्ये 'तारखी अिलाही' नावाचे सौर इराणी कालगणना चालू केली. महाराष्ट्रांत छत्रपति श्रीशिवाजी महाराजांनी राज्याभिषेकदिनी स्वतःच्या नावाची कालगणना चालू केली.

१७५७ मध्ये ब्रिटीशांनी ग्रेगेरियन पद्धतीची कालदर्शिका राज्य-व्यवहारांत रुढ केली. ब्रिटीश साम्राज्य भारतांत स्थिर झाल्याने स्वाभाविकच समाजाच्या सर्व व्यवहारांत तिचेच महत्व वाढले. या काळांत भारतीय पंचांगेही ठिकठिकाणी चालू होती. भारतांत अनेक धर्मपंथ असल्याने त्यांची पंचांगेही वेगवेगळी आहेत. या सर्व पंचांगांची संख्या सुमारे ३० आहे. या सर्व पंचांगांत एकवाक्यता नाही. गणेश चतुर्थी, सरस्वतिपूजा, मकर संक्रांत, ह्यासारखे समान धार्मिक सण विविध प्रांतांत अनेकवेळां वेगवेगळ्या दिवशी साजरे होतात. पंचांग पद्धतींत निर्माण झालेली विसंगति नाहीशी करून अखिल भारतीय कालगणना निश्चित करावी.

या हेतूने भारत सरकारने नोव्हेंबर १९५२ मध्ये कॅ. डॉ. मेघनाद सहा यांच्या अध्यक्षतेखाली 'पंचांग सुधारणा समिति' नेमली. भारतीय सर्व पंचांगांचा अभ्यास करून या समितीने १९५४ मध्ये अहवाल सादर केला. या अहवालातील शिफारशीचा विचार करून या राष्ट्रीय पंचांगाचा स्विकार करण्याचे ठरविले. कांहीं दिवस ग्रेगेरियन कालदर्शिकेवरच नवे राष्ट्रीय पंचांग वापरावे, असा निर्णय घेतला. २२ मार्च १९५७ पासून नव्या पंचांगाला सुरवात झाली. हा दिवस १ चंद्र शके १८७९ म्हणून मानला गेला. (या पंचांगांत शालिवाहन शक स्विकारण्यांत आला आहे.)

१ चंद्र - २२ मार्च.
१ वैशाख - २१ एप्रिल.
१ जेष्ठ - २२ मे.
१ आषाढ - २२ जून.
१ श्रावण - २३ जुलै.
१ भाद्रपद - २३ ऑगस्ट.

१ अश्विन - २३ सप्टेंबर
१ कार्तिक - २३ ऑक्टोबर
१ मार्गशीर्ष - २२ नोव्हेंबर-
१ पौष - २२ डिसेंबर.
१ माघ - २१ जानेवारी.
१ फाल्गुन - २० फेब्रुवारी.

भारत सरकारच्या गॅझेटमध्ये ग्रेगेरियन पंचांगावर मान्य केलेल्या नव्या पंचांगाची तिथी देण्यांत येते. नभोवाणीवरून बातम्या प्रसृत करण्यापूर्वी नव्या पंचांगाचा दिनांक सांगितला जातो. सरकारतर्फे प्रकाशित होणाऱ्या कालदर्शिकेत राष्ट्रीय पंचांगाच्या तारखा दिल्या जातात. राज्य सरकारांनीही राष्ट्रीय पंचांगाचा अधिक वापर करावा, अशी सूचना भारत सरकारने केली आहे.

राष्ट्रीय पंचांग ही एक क्षुल्लक वाटणारी परंतु महत्वाची गरज आहे. पंचांग व कालदर्शिका यांचा प्रश्न राज्यकारभाराच्या दृष्टीने अत्यंत महत्वाचा आहे. कारण केंद्र व राज्य सरकारांना विविध धार्मिक, राष्ट्रीय, व सामाजिक महत्वाच्या सणांची निश्चिती करून सुट्ट्या आगावू जाहीर कराव्या लागतात. या वावतीत एकसूत्रता आणण्यासाठी, राष्ट्रीय पंचांगाचा उपयोग होतो. राष्ट्रीय पंचांग हे सर्व पंचांगांची शास्त्रीय तपासणी करून तयार केले असल्याने सामाजिक, आर्थिक आदि दृष्ट्या उपयुक्त ठरणार आहे.

भारत सरकारच्या सुट्ट्या

राष्ट्रीय दिन

- १) प्रजासत्ताक दिन - २६ जानेवारी.
- २) स्वातंत्र्य दिन - १५ ऑगस्ट.
- ३) म. गांधी जयंती - २ ऑक्टोबर.

वन्दे मातरम्

‘जन-गण-मन’ या गीताला ‘राष्ट्रगीत’ म्हणून जेव्हां मान्यता दिली, त्याचवेळीं ‘वन्दे मातरम्’ या गीतालाही ‘राष्ट्रगीत’ म्हणून मान्यता मिळाली. कै. वंकीमचंद्र चटर्जी यांच्या ‘आनंद मठ’ कादंबरीमध्ये हें काव्य आहे. ही कादंबरी १८८२ मध्ये प्रसिद्ध झाली. आणि ‘वन्दे मातरम्’ हें गीत १८९६ च्या राष्ट्रीय सभेच्या अधिवेशनांत म्हणण्यांत आलें. तेव्हांपासून या गीतानें भारतीयांच्या स्वातंत्र्य लढ्याला प्रेरणा दिली आहे. हें राष्ट्रगीत जनतेच्या कार्यक्रमाच्या वेळीं प्रामुख्याने म्हटलें जातें.

वन्दे मातरम्,

सुजलाम् सुफलाम् मलयज शीतलाम्

शस्य शामलाम् मातरम् ।

शुभ्र जोत्स्नाम् पुलकित यामिनीम्

फुल्ल कुसुमित द्रुमदल शोभिनीम्

सुहासिनीम्, सुमधुर भाषिणीम्,

सुखदां, वरदां मातरम् ।

वन्दे मातरम् ।

राष्ट्राय पचाण

भारतांत अ. स. १२०० च्या सुमारास मुसलमानी राजवट आली. त्यांनीं राज्य कारभारांत “हिजरी” कालदर्शिका सुरू केली. साधारणपणे १७५७ पर्यंत ही कालदर्शिका चालू होती. त्यापूर्वी ‘शालिवाहन शक’ ही कालगणना चालू होती. अकबरानें १५५४ मध्ये ‘तारखी अिलाही’ नांवाचें सौर इराणी कालगणना चालू केली. महाराष्ट्रांत छत्रपति श्रीशिवाजी महाराजांनीं राज्याभिषेकदिनीं स्वतःच्या नांवाची कालगणना चालू केली.

१७५७ मध्ये ब्रिटीशांनीं ग्रेगेरियन पद्धतीची कालदर्शिका राज्य-व्यवहारांत रुढ केली. ब्रिटीश साम्राज्य भारतांत स्थिर झाल्यानें स्वाभाविकच समाजाच्या सर्व व्यवहारांत तिचेंच महत्त्व वाढलें. या काळांत भारतीय पंचांगेही ठिकठिकाणीं चालू होती. भारतांत अनेक धर्मपंथ असल्यानें त्यांचीं पंचांगेही वेगवेगळीं आहेत. या सर्व पंचांगांचीं संख्या सुमारे ३० आहे. या सर्व पंचांगांत एकवाक्यता नाही. गणेश चतुर्थी, सरस्वतीपूजा, मकर संक्रांत, ह्यासारखे समान धार्मिक सण विविध प्रांतांत अनेकवेळां वेगवेगळ्या दिवशीं साजरे होतात. पंचांग पद्धतींत निर्माण झालेली विसंगति नाहीशी करून अखिल भारतीय कालगणना निश्चित करावी,

या हेतूने भारत सरकारने नोव्हेंबर १९५२ मध्ये कै. डॉ. मेघनाद सहा यांच्या अध्यक्षतेखाली 'पंचांग सुधारणा समिति' नेमली. भारतीय सर्व पंचांगांचा अभ्यास करून या समितीने १९५४ मध्ये अहवाल सादर केला. या अहवालांतील शिफारशीचा विचार करून या राष्ट्रीय पंचांगाचा स्विकार करण्याचे ठरविले. कांहीं दिवस ग्रेगेरियन कालदर्शिकेबरोबरच नवे राष्ट्रीय पंचांग वापरावे, असा निर्णय घेतला. २२ मार्च १९५७ पासून नव्या पंचांगाला सुरवात झाली. हा दिवस १ चंद्र शके १८७९ म्हणून मानला गेला. (या पंचांगांत शालिवाहन शक स्विकारण्यांत आला आहे.)

१ चंद्र - २२ मार्च.

१ वैशाख - २१ एप्रिल.

१ जेष्ठ - २२ मे.

१ आषाढ - २२ जून.

१ श्रावण - २३ जुलै.

१ भाद्रपद - २३ ऑगस्ट.

१ अश्विन - २३ सप्टेंबर

१ कार्तिक - २३ ऑक्टोबर

१ मार्गशीर्ष - २२ नोव्हेंबर-

१ पौष - २२ डिसेंबर.

१ माघ - २१ जानेवारी.

१ फाल्गुन - २० फेब्रुवारी.

भारत सरकारच्या गॅझेटमध्ये ग्रेगेरियन पंचांगाबरोबर मान्य केलेल्या नव्या पंचांगाची तिथी देण्यांत येते. नभावाणीवरून बातम्या प्रसृत करण्यापूर्वी नव्या पंचांगाचा दिनांक सांगितला जातो. सरकारतर्फे प्रकाशित होणाऱ्या कालदर्शिकेत राष्ट्रीय पंचांगाच्या तारखा दिल्या जातात. राज्य सरकारांनीही राष्ट्रीय पंचांगाचा अधिक वापर करावा, अशी सूचना भारत सरकारने केली आहे.

राष्ट्रीय पंचांग ही एक क्षुल्लक वाटणारी परंतु महत्वाची गरज आहे. पंचांग व कालदर्शिका यांचा प्रश्न राज्यकारभाराच्या दृष्टीने अत्यंत महत्वाचा आहे कारण केंद्र व राज्य सरकारांना त्रिविध धार्मिक, राष्ट्रीय, व सामाजिक महत्वाच्या सणांची निश्चिती करून सुट्ट्या आगावू जाहीर कराव्या लागतात. या वावतींत एकसूत्रता आणण्यासाठी, राष्ट्रीय पंचांगाचा उपयोग होतो. राष्ट्रीय पंचांग हे सर्व पंचांगांची शास्त्रीय-तपासणी करून तयार केले असल्याने सामाजिक, आर्थिक आदि दृष्ट्या उपयुक्त ठरणार आहे.

भारत सरकारच्या सुट्ट्या

राष्ट्रीय दिन

- १) प्रजासत्ताक दिन - २६ जानेवारी.
- २) स्वातंत्र्य दिन - १५ ऑगस्ट.
- ३) म. गांधी जयंती - २ ऑक्टोबर.

सर्वसामान्य

- १) वर्ष प्रतिपदा. २) वैशाखी. ३) इंग्रजी वर्षारंभ.
 ४) जमशेटजी नौरोजी. ५) रामनवमी. ६) बौद्ध -
 पौर्णिमा. ७) जन्माष्टमी. ८) दसरा. ९) दिवाळी.
 १०) गुरु नानक दिन. ११) महाशिवरात्र. १२) होळी.
 १३) गुड् फ्रायडे. १४) ख्रिसमस डे. १५) अीद्-उल्-
 फित्र. १६) अीद्-उझ्-झुहा. १७) मोहरम. १८) ईद्-
 अे-मिलाद.

भारताची राज्यघटना

घटना परिषदेची पहिली बैठक ६ डिसेंबर १९४६ रोजी झाली. २६ नोव्हें-
 वर १९४९ रोजी घटना तयार झाली. व २६ जानेवारी १९५० पासून ही भार-
 तास लागू झाली.

या घटनेन्वये भारत हे सार्वभौम लोकशाही प्रजासत्ताक राष्ट्र बनले असून
 तीमध्ये सर्व नागरिकांना १) सामाजिक, आर्थिक, राजकीय न्याय. २) विचार,
 भाषण, निष्ठा, प्रार्थना यांचे स्वातंत्र्य आणि ३) समान दर्जा व समान संधी
 मिळेल व त्यांच्यामध्ये बंधुभाव निर्माण होऊन त्यायोगे वैयक्तिक प्रतिष्ठा आणि
 राष्ट्राचे ऐक्य साधले जाईल, अशी हमी दिलेली आहे.

जो भारतांत जन्मला असेल, ज्याचे आईबाप भारतीय नागरिक असतील,
 किंवा भारतीय राज्यघटना अंमलांत येण्यापूर्वी ५ वर्षे जो भारतांत राहिला असेल
 त्यास भारताचे नागरिकत्व प्राप्त होते. ज्या नागरिकाला २१ वर्षे पूर्ण होत असतील
 व मनःस्थिति चांगली नसणे, गुन्हा, लांचलुचपत अगर वेकायदेशीर व्यवहार वगैरे
 कारणास्तव जर तो अपात्र ठरत नसेल तर त्यास मतदानाचा अधिकार प्राप्त होतो.
शासन व्यवस्था

भारतांत केंद्रीय सरकार व राज्य सरकार यांच्याद्वारे राज्य कारभार
 केला जातो.

केंद्रीय सरकार:- या सरकारचे १) राष्ट्रपति, २) मंत्रिमंडळ. ३) मध्यवर्ति
 कायदे मंडळ असे ३ प्रमुख घटक आहेत.

राष्ट्रपति :- भारतीय शासन पद्धतीतील सर्वोच्च व थोर अधिकारी, ३५ वर्षे
 वयावरील आणि लोकसभेने व राज्यसभेने निवडून दिलेल्या भारतीयाला राष्ट्रपति

होतां येतें. सुप्रीम व हायकोर्टांच्या न्यायाविशांची नेमणूक, फांशीची शिक्षा रद्द करणें, लोकसभेची बैठक बोलावणें, तहकूब करणें, कायद्यांना मंजूरी--नामंजूरी देणें, देशामध्ये 'आणीबाणीची परिस्थिति' जाहीर करणें आदि महत्वाचे अधिकार राष्ट्रपतींना घटनेने दिलेले आहेत. लष्कर, वायुदल, नौदल प्रमुखांना राष्ट्रपति हे जबाबदार असतात. राष्ट्रपतींचा मासिक तनखा १० हजार रुपये असतो.

राष्ट्रपतींच्या विरुद्ध घटनाभंगावद्दल जेव्हां कांहीं काम चालवावयाचें असेल तेव्हां सभागृहाच्या एकूण संख्येच्या ३/४ पेक्षां कमी नसलेल्या सभासदांनीं कमीत कमी १४ दिवसांची लेखी सूचना देऊन सदर ठराव आणण्याचा उद्देश स्पष्ट करून आरोप असलेला ठराव कायदे-मंडळाच्या कोणत्याहि एका सभागृहापुढें सादर केला पाहिजे.

जेव्हां एकादें सभागृह असें आरोपपत्र सादर करील तेव्हां दुसरें सभागृह आरोपांची चौकशी करील. ज्या सभागृहानें अशी चौकशी केली अगर करविली असेल. त्या सभागृहानें आपल्या एकंदर सभासद संख्येपैकीं दोन तृतीयांशपेक्षां कमी नसलेल्या बहुमतानें दिलेला निर्णय त्याच दिवसांपासून राष्ट्रपतींना बंधनकारक राहिल.

उपराष्ट्रपति :- हे राज्यसभेचे पदसिद्ध सभापति होत. राष्ट्रपतींच्या आजारपणांत, गैरहजेरींत वा अन्य कोणत्याहि कारणांमुळें काम करूं शकत नसल्यास उपराष्ट्रपति हे "राष्ट्रपति" म्हणून काम पाहतात.

मंत्रिमंडळ :- राज्यकारभाराच्या सोयीसाठीं लोकसभेच्या सभासदांतून मंत्रिमंडळ बनविलें जातें. वेगवेगळ्या खात्यांचीं कामें विभागलीं जातात. यातील मुख्य मंत्र्यास पंतप्रधान म्हणतात. पंतप्रधान हे राष्ट्रपतींच्या सल्ल्यानें भारताचा प्रत्यक्ष राज्यकारभार पाहतात.

मध्यवर्ति कायदेमंडळ :- या मंडळाचे १) राज्यसभा, २) लोकसभा असे २ भाग आहेत.

राज्यसभा :- या सभेमध्ये २५० सभासद असतात. ही सभा कायम स्वरूपाची असते. ३/४ सभासद दर दोन वर्षांनीं सेवानिवृत्त होतात. कला, साहित्य, विज्ञान व सामाजिक कार्य केलेल्या नामवंत १२ भारतीय नागरिकांची नेमणूक राष्ट्रपति या मंडळांत करतात.

सेवानिवृत्त झालेल्या सभासदांची निवड, राज्यांतील निवडून आलेल्या

विधान सभेंतील सभामदांकडून आपल्या राज्यासाठीं राखून ठेवलेल्या प्रतिनिधींच्या संख्येअितके सभांसद निवडून घ्यावयाचे असतात.

लोकसभा :— या सभेमध्ये ५०० सभासद प्रत्यक्ष निवडणुकीनें निवडून आलेले असतात. लोकसभेसाठीं ५ लाख ते ७॥ लाख लोकसंख्येस १ या प्रमाणांत सभासद निवडले जातात. या सभेची मुदत ५ वर्षांची असते. या सभेच्या कामाचें स्वरूप खालीलप्रमाणें :—

१) भारत सरकारच्या अधिकारांतील विषयासंबंधीं वेळोवेळीं लागणारे कायदे करणें. २) जरूरीपुरते जुने कायदे दुरुस्त करणें वा रद्द करणें. ३) राष्ट्रपतीनें काढलेले वटहुकूम, आणीबाणीचे प्रसंगीं काढलेले जाहीरनामे मान्य अथवा अमान्य करणें. ४) भारत सरकारचें अंदाजपत्रक--करवाढ--मंजूर करणें. ५) राज्य कारभारांतील महत्वाच्या प्रश्नांवर लोकमत जागृत करणें. ६) प्रश्न--उपप्रश्न विचारून सरकारी कामकाजाबद्दल चौकशी करणें. ७) युद्ध, राष्ट्रीय कर्ज याबाबत घोरण ठरविणें. ८) भारतीय घटनेंत जरूर तो बदल घडवून आणणें.

केंद्र सरकारचीं महत्वाचीं खातीं

१) परराष्ट्र संबंध. २) संरक्षण. ३) गृह. ४) अर्थ. ५) शिक्षण. ६) आरोग्य. ७) रेल्वे. ८) दळणवळण. ९) उद्योगधंदे. १०) व्यापार. ११) खाणी. १२) वीज. १३) अन्न. १४) शेती. १५) कायदा. १६) अल्प-संख्यांक. १७) कामगार. १८) माहिती. १९) आकाशवाणी. २०) पुनर्वसाहत आदि.

केंद्र व राज्य सरकार यांचीं सामायिक खातीं

१) फौजदारी कायदा. २) घटस्फोट व विवाह. ३) दिवाणी कायदा ४) मजूर संघ. ५) किंमतीवर नियंत्रण. ६) वृत्तपत्र-छापखाने आदि.

भारतीय संघराज्यांतलिं १४ घटक राज्ये

१) आंध्र. २) आसाम. ३) विहार. ४) मुंबई [महाराष्ट्र व गुजराथ] ५) केरळ. ६) मध्यप्रदेश. ७) मद्रास. ८) म्हैसूर. ९) ओरिसा. १०) पंजाब ११) राजस्थान. १२) उत्तर प्रदेश. १३) प. बंगाल. १४) जम्मू आणि काश्मिर.

केंद्रशासित प्रदेश

१] दिल्ली. २] मणीपूर. ३] अल्मोडा-निकोबार. ४] त्रिपुरा.

५] हिमाचल प्रदेश. ६] लखदीव-मालदीव.

विभाग (झोन)

राज्यकारभाराच्या सोयीच्या दृष्टीने घटक राज्यांचे विभाग [झोन] केले आहेत.

- १) उत्तर विभाग - पंजाब, राजस्थान, जम्मू-काश्मिर, दिल्ली, हिमाचल प्रदेश.
- २) मध्य विभाग - उत्तर प्रदेश, मध्य प्रदेश.
- ३) पूर्व विभाग - बिहार, बंगाल, ओरिसा, आसाम, मणीपूर, त्रिपुरा.
- ४) दक्षिण विभाग- आंध्र, मद्रास, केरळ.
- ५) पश्चिम विभाग- मुंबई, मद्रास.

भारताचे कांहीं प्रमुख अधिकारी

१) महान्यायवादी (अॅटर्नी जनरल) :- यांची नेमणूक राष्ट्रपति करतात. भारत सरकारचे हे कायदेविषयक सल्लागार होत.

२) महालेखा परीक्षक (ऑडीटर जनरल) :- राष्ट्रपतींनी नियुक्त केलेले केंद्र व राज्य सरकारचे हिशेब तपासणारे अधिकारी यांचे अहवाल लोक-सभा-विधानसभा यांचेपुढे विचारासाठी ठेवले जातात.

३) निर्वाचन आयुक्त (चीफ इलेक्शन कमिशनर) :- राष्ट्रपतींच्या आदेशानुसार व घटनेनुसार निवडणुका घडवून आणणारे सर्वोच्च अधिकारी होत.

४) अल्पसंख्याकांचे हितसंबंध पाहणारे अधिकारी :- शोख, यहूदी, ख्रिस्ती, पारशी, यांच्या हितसंबंधासाठी हे अधिकारी नेमले आहेत.

५) 'रिझर्व बँक ऑफ इंडिया' :- ही भारताची राष्ट्रीय पेढी आहे. भारतातील सर्व लहान-मोठ्या बँकांना ही बँक कर्ज देते. या बँकेचे कामकाज पाहण्यासाठी 'गव्हर्नर' या खास अधिकार्याची नेमणूक करण्यांत येते.

भारताची न्याय व्यवस्था

सर्वोच्च न्यायालय :- भारताच्या मुख्य न्यायालयास 'सुप्रीम कोर्ट' असे म्हणतात. या न्यायालयाच्या सरन्यायाधीशांची नेमणूक राष्ट्रपति करतात. सरन्यायाधीशांच्या मदतीस १० न्यायाधीश असतात. अपील ऐकणे, नवे दावे चालविणे ही दोन्ही कामे या न्यायालयाच्या अधिकारांत येतात. त्याचप्रमाणे केंद्र व अितर प्रांत यांच्या मधील भांडण, दोन प्रांतांचे परस्परांतील भांडण हे या न्यायालयापुढे सोडविण्यांत

घटनेतील कलमांचा व कायद्यांतील कलमांचा या न्यायालयाने लावलेला अर्थ प्रमाण मानण्यांत येतो.

उच्च न्यायालय - राज्याच्या मुख्य न्यायालयास 'हायकोर्ट' असे म्हणतात.

या न्यायालयाच्या न्यायाधीशांची नेमणूक भारताचे सरन्यायाधीश करतात. प्रत्येक राज्यांत एक उच्च न्यायालय आहे. देशांत १४ उच्च न्यायालये आहेत.

जिल्हा न्यायालय:- हे न्यायालय जिल्ह्यांतील न्यायदानाचे कार्य करते. जिल्हा न्यायाधीशांची नेमणूक राज्यपालांमार्फत उच्च न्यायालयाच्या न्यायाधीशांच्या संमतीने केली जाते.

न्यायव्यवस्था व शासनव्यवस्था:- न्यायव्यवस्था व शासनव्यवस्था ही एकमेकांपासून विभक्त करण्याच्या घटनेतील निर्देशक तत्त्वानुसार आसाम, मुंबई, मध्यप्रदेश, मद्रास, या राज्यांमधील व्यवस्था अलग करण्यांत आली आहे. आंध्र, उत्तर प्रदेश, केरळ, पंजाब, बिहार, राजस्थान या राज्यांत अलग करण्याचे काम अंशतः झाले आहे.

संरक्षण

भारताच्या सशस्त्र सेनेचे सर्वोच्च सेनापति राष्ट्रपति होत. संरक्षण खात्याचे ३ प्रमुख विभाग आहेत.

विभाग	प्रमुख
१) स्थलसेना	- चीफ ऑफ द आर्मी स्टाफ.
२) नौसेना	- चीफ ऑफ द नेव्ही स्टाफ.
३) वायु सेना	- चीफ ऑफ द अ‍ॅअर स्टाफ.

स्थल सेना:- या सेनेचे ३ प्रमुख भाग आहेत. १) दक्षिण. २) पूर्व. ३) पश्चिम. या प्रत्येक विभागाचा "जनरल ऑफिसर कमांडींग अिन् चीफ" हा असतो. या विभागाचे अनेक उपविभाग असून 'जनरल ऑफिसर कमांडींग' हा उप-विभागाधिकारी असतो. स्थल सेनेचे ६ शाखांमधून 'मेजर जनरल' च्या नियंत्रणाखाली काम चालते.

नौसेना:- या सेनेचे मुख्य कार्यालय दिल्ली येथे आहे. १) फ्लॅग ऑफिसर कमांडींग. २) फ्लॅग ऑफिसर मुंबई. ३) कमांडर अिन् चार्ज, कोचीन. ४) नेव्हल ऑफिसर अिन् चार्ज, विशाखापट्टण. या चार प्रमुख अधिकाऱ्यांच्या नियंत्रणाखाली नौसेनेचे काम चालते.

वायु सेना:- मुख्य कार्यालय दिल्ली येथे आहे. वायुसेनेच्या ३ प्रमुख शाखा असून प्रत्येक शाखेवर प्रमुख अधिकारी असतो.

लष्करी शिक्षण:- १) नॅशनल डिफेन्स अॅकेडमी, खडकवासला (मुंबई राज्य) येथे १० जानेवारी १९५५ पासून लष्करी शिक्षणाचे महाविद्यालय सुरु झाले. १५०० विद्यार्थ्यांच्या शिक्षणाची सोय झाली आहे. प्रवेश देण्यासाठी लेखी व तोंडी परीक्षा घेतल्या जातात. या परीक्षा वर्षानून २ वेळा होतात. १५ ते १७।। वर्षे वयाच्या मॅट्रिक पास विद्यार्थ्यांना या परीक्षेत बसता येते. विद्यार्थी अविवाहित असला पाहिजे. शिक्षणक्रमाच्या अवधीतहि विवाह करता येणार नाही. शिक्षणक्रम ३ वर्षांचा आहे.

२) डिफेन्स सर्व्हीस-स्टॉफ कॉलेज, वेलिंग्टन (दक्षिण भारत) संरक्षण खात्यातील अधिकार्यांना खास शिक्षण दिले जाते. दरवर्षी १०० अधिकारी या कॉलेजमधून बाहेर पडतात. शिक्षणक्रम १० महिन्यांचा आहे.

३) कांचीन, मुंबई, विशाखापट्टण जामनगर येथे जलसेनेचे शिक्षण दिले जाते.

४) वायुसेनेचा जोधपूर येथे १ वर्षांचा शिक्षणक्रम आहे. त्यापुढील शिक्षण हैद्राबाद येथे दिले जाते. तांवरम्, कोईमत्तूर, बंगलोर येथेहि शिक्षणासाठी कॉलेजची व्यवस्था केली आहे.

शिक्षण

देशातील शिक्षणाची प्रमुख जबाबदारी राज्य सरकारवर आहे. वेगवेगळ्या प्रांतांतील शिक्षणांत समन्वय साधणे, वैज्ञानिक शिक्षणाची वाढ व्हावी म्हणून प्रयत्न करणे, शिक्षण संस्थांना मदत करणे हीं कामे केंद्र सरकार करते.

भारतांत उच्च शिक्षण देणाऱ्या १९५६-५७ मध्ये विश्वविद्यालय -- ३४, संशोधन -- ४१, आर्ट्स आणि सायन्स -- ७७१, व्यावसायिक -- ४०४, खास शिक्षण -- १२७ संस्था होत्या. माध्यमिक शिक्षण देणाऱ्या १९५६-५७ मध्ये ३५८२८ शिक्षणसंस्था होत्या. ९३,३० हजार विद्यार्थी शिक्षण घेत होते प्राथमिक शिक्षण देणाऱ्या १९५६-५७ मध्ये २,८८,०९१ संस्था होत्या. २,३९,६७ हजार विद्यार्थी शिक्षण घेत होते.

युनिव्हर्सिटी ग्रँट कमीशन:- हे कमीशन १९५६ साली आस्तित्वांत आले. विश्वविद्यालयीन कारभार व शिक्षणावर देखरेख ठेवणे, विश्वविद्यालयांना ग्रँट देणे हीं कामे हे कमीशन करते.

ललितकला अकाडमी - स्थापना - ऑक्टोबर १९५४. देशातील चित्रकला, मूर्तिकला, स्थापत्यशास्त्र यांच्या अध्ययनासाठी व वृद्धीसाठी ही संस्था स्थापन करण्यांत आली.

संगीत नाटक अकाडमी:- स्थापना - जानेवारी १९५३ देशाच्या वेगवेगळ्या भागांत असलेले संगीत, नृत्य, नाटक यांच्या अध्ययनासाठी व वृद्धीसाठी ही संस्था स्थापन करण्यांत आली.

साहित्य अकाडमी :- स्थापना - मार्च १९५४ भारतातील वेगवेगळ्या भाषे-ताल थोर वाङ्मयाचा अन्य भारतीय भाषेत अनुवाद करणे, राष्ट्रीय ग्रंथसूची तयार करणे, भारतीय भाषेतील साहित्याचा इतिहास लिहिणे, उत्कृष्ट वाङ्मय निर्मात्यांना पुरस्कार देऊन प्रोत्साहन देणे, आदि वाङ्मयीन कार्य ही संस्था करते.

आकाशवाणी

भारतांत १९४७ मध्ये फक्त ६ आकाशवाणी केंद्रे होती. १९५९ मध्ये २८ केंद्रे आहेत.

उत्तर - १) दिल्ली. २) लखनौ. ३) अलाहाबाद. ४) पाटना.

५) जालंदर. ६) जयपूर-अजमेर. ७) भिमला.

८) भोपाळ. ९) अिंदोर. १०) रांची.

पश्चिम-११) मुंबई. १२) नागपूर. १३) अहमदाबाद - वडोदा.

१४) पुणे. १५) राजकोट. १६) धारवाड.

दक्षिण-१७) मद्रास. १८) तिरुचिरापल्ली. १९) विजयवाडा.

२०) त्रिवेंद्रम. २१) काशीकोड. २२) हैद्राबाद. २३) बंगलोर.

पूर्व - २४) कलकत्ता. २५) कटक. २६) गोहती.

श्रीनगर व जम्मू येथेही केंद्रे आहेत.

या आकाशवाणीवरील कार्यक्रम सर्व महत्त्वाच्या भाषांमधून प्रसारित केले जातात. आकाशवाणीवरील कार्यक्रम केवळ जनतेची अभिरुचि लक्षांत घेऊन तयार केले जात नाही. अतिरिक्त उद्देश डोळ्यासमोर ठेवून कार्यक्रम आंखले जातो. व्यापारी जाहिरातीसारख्या कार्यक्रमांला आकाशवाणीमध्ये स्थान नाही. बातम्या, परिसंवाद, कला, विज्ञान, साहित्य यांतील नवीन माहिती, शिक्षण व करमणूक या दृष्टीनेही आकाशवाणीवरील कार्यक्रम आंखले जातात. प्रत्येक केंद्रावर महिलांसाठी, लहान मुलांसाठी व शेतकऱ्यांसाठी खास कार्यक्रम आंखले जातात. आकाशवाणीच्या वेगवेगळ्या केंद्रावर होणाऱ्या कार्यक्रमांची पूर्व आंखणी वालील पत्रिकांनुसार प्रसिद्ध केली जाते.

१) आकाशवाणी-(इंग्रजी). २) सारंग-(हिंदी). ३) नभोवाणी-(गुजराती). ४) वाणी-(तेलगू). ५) वानोळी-(तामीळ). ६) वेतार जगत-(बंगाली). ७) आवाज-(उर्दू).

आकाशवाणीवरून दिवसांतून ३ वेळां बातम्या प्रसारित केल्या जातात. सप्टेंबर १९५७ मध्ये १,३८,७८६ रेडिओ सेट तयार केले गेले.

दूरदर्शन:- [टेलिव्हिजन] दूरदर्शनाच्या कार्यक्रमाची प्रायोगिक स्वरूपांत सुरवात झाली. सप्टेंबर १९५९ मध्ये दूरदर्शनचा पहिला प्रयोग झाला.

वृत्तपत्रे

भारतांत १९५७ सालीं ५९३२ वृत्तपत्रे प्रकाशित होत होती. पैकीं दैनिके ४४६, साप्ताहिके १५८२, पाक्षिके ५१७, आणि मासिके २३५१ प्रसिद्ध होत असतात. आठवड्यांतून २ वेळां, ३ वेळां प्रसिद्ध होणारीं वृत्तपत्रे, त्रैमासिक, वार्षिक प्रसिद्ध होणारीं वृत्तपत्रे यांचे आंकडे वेगळे आहेत. मुंबई राज्यामध्ये सर्वांत जास्त म्हणजे ११९७ वृत्तपत्रे प्रसिद्ध होतात. पश्चिम बंगाल ८२९, उत्तर प्रदेश ७३२, दिल्ली ६१७ आणि मद्रास ५७७. अशा क्रमानें वृत्तपत्रे प्रसिद्ध होत असतात. इंग्लिश भाषेंत ११८८, हिंदीमध्ये ११२७, उर्दूमध्ये ५१३, गुजराती-मध्ये ३७४, व मराठी भाषेमध्ये ३२१ वृत्तपत्रे प्रसिद्ध होतात. अितर भाषांमध्ये प्रसिद्ध होणाऱ्या वृत्तपत्रांचे आंकडे वेगळे आहेत. भारतीय वृत्तपत्रांच्या खर्चाचे आंकडे १९५७ सालीं दैनिके, ३१ ४९ हजार, साप्ताहिके ३०,५२ हजार, पाक्षिके १४,४९ हजार, मासिके ३१,६२ हजार या प्रमाणें होते. यावरून भारतांतील वृत्तपत्र व्यवसायाचें स्वरूप लक्षांत येईल. १९५७ सालीं मराठी वृत्तपत्रांचा खर्च ६ ५५ हजार होता. एकूण वृत्तपत्रांच्या खर्चाच्या मानानें मराठी वृत्तपत्रांच्या खर्चाचें प्रमाण ५.९ टक्के आहे.

वृत्तसंस्था

भारतांत २ प्रमुख वृत्तसंस्था आहेत. १) प्रेस ट्रस्ट ऑफ इंडीया. २) हिंदुस्थान समाचार समिति. भारतांत परदेशी वृत्तसंस्थांच्या ६ शाखा आहेत. १) रायटर ऑफ युनायटेड किंगडम. २) अँजल्स फ्राँस प्रेस. ३) असोसिएटेड ऑफ अमेरिका ४) युनायटेड प्रेस ऑफ अमेरिका ५) अिटर नॅशनल न्यूज सर्व्हिस. ६) तास ऑफ सोव्हिएट युनियन.

मुद्रणविषयक कायदे

१) दि प्रेस अँड रजिस्ट्रेशन ऑफ बुक्स अँक्ट १८६७ - या कायद्यानुसार

भारतांत छापलेलें वा प्रसिद्ध झालेलें पुस्तक, वृत्तपत्र सरकारकडे पाठवून रजि-
स्टर करावे लागतें. वृत्तपत्राच्या प्रकाशकानें वृत्तपत्रासंबंधीं संपूर्ण माहिती सर-
कारला कळविली पाहिजे.

२) दि वर्कींग जर्नालिस्टस् (कंडिशनस ऑफ सर्व्हिस) अँड मिसिलिनियस
प्रोविडन्स अँक्ट, १९५५ - ज्या वृत्तपत्रांत २० किंवा अधिक श्रमजीवी
पत्रकार काम करीत आहेत, त्यांना हा कायदा लागू आहे. या कायदानुसार १
पत्रकार १ महिन्यांत १४४ तासापेक्षा अधिक काम करूं शकत नाही.

३) दि न्यूजपेपर (प्राईस अँड पेज) अँक्ट १९५६ - या कायदानुसार
वृत्तपत्रांच्या पानांच्या प्रमाणांत वृत्तपत्राची किंमत निश्चित केली आहे.

४) दि डिलिव्हरी ऑफ बुक्स अँड न्यूज पेपर्स (पब्लिक लायब्ररीज्)
अँक्ट १९५४ - या कायदानुसार भारतांत प्रसिद्ध झालेलें प्रत्येक पुस्तक,
वृत्तपत्र याची १ प्रत प्रकाशकानें कलकत्याच्या राष्ट्रीय ग्रंथालयाला पाठविली

जगप्रसिद्ध अजंठा व वेरुळची लेणी पाहण्यास येणाऱ्या
कलाप्रेमी प्रवाशांचें

सात्विक व रुचीपूर्ण भोजन

- ० त सें च ० -

आशामप्रद निवासस्थानाची भरपूर सोय असलेलें

पार्ष्णिमा लॉज

दिवाण देवडी, औरंगाबाद

: संचालक :-

स्वागत करीत आहे! ❀ जगमोहनदास सी. देसाई
तडीयादवाला.

पाहिजे. याशिवाय प्रकाशन दिवसानंतर ३० दिवसांच्या आंत अेक अेक प्रत खालील ग्रंथालयांस दिली पाहिजे.

सेंट्रल लायब्ररी, दिल्ली. रॉयल अेशियाटिक सोसायटी, टाअून हॉल, मुंबई. कानमेरा लायब्ररी, मद्रास. प्रेस रजिस्टार, दिल्ली. महाराष्ट्र ग्रंथालय, लक्ष्मीरोड, पुणे. जिल्हाधिकारी. पब्लिसिटी ऑफिसर, ओल्ड सेक्रेटरीअेट, मुंबई.

चलचित्र (बोलपट)

भारत सरकारनें जानेवारी १९५१ मध्ये 'सेंट्रल सेन्सॉर बोर्ड' स्थापन केले. या बोर्डांमध्ये अध्यक्षसह ७ सभासद असतात. प्रधान कार्यालय मुंबई येथे आहे. हे बोर्ड भारतामध्ये निर्माण झालेले प्रत्येक चलचित्र तपासून प्रशस्तिपत्र देते. प्रशस्तिपत्राखेरीज चलचित्र (बोलपट) प्रकाशित करता येत नाही. सर्वसामान्य जनतेला-लहानथोरांना-पाहण्यालायक बोलपटांना 'युनिव्हर्सल' म्हणजे "यू" हे सर्टीफिकेट व १८ वर्षांखालील मुलांना पाहण्यास अयोग्य बोलपटांना 'अॅडल्ट' म्हणजे 'अ' हे सर्टीफिकेट दिले जाते. बालचित्रपट तयार करण्याच्या दृष्टीने 'बाल-चलचित्र' समिति मे १९५५ मध्ये स्थापन करण्यांत आली. मुलांच्या साठी विशेष प्रकारचे चित्रपट निर्माण करणे हा या समितीचा प्रधान हेतु आहे. अुच्च दर्जांच्या सांस्कृतिक व बोधपट चित्रास भारत सरकार १९५४ पासून खास पुरस्कार देत असते.

- (१) राष्ट्रपती सुवर्णपदक मिळणाऱ्या सर्वोत्तम चित्रपटास २५०००० रु.
- (२) सर्वोत्तम दुसऱ्या क्रमांकाच्या चित्रपटास-१२,५०० रु.
- (३) पंतप्रधान सुवर्णपदक मिळणाऱ्या सर्वोत्तम बालचित्रपटास-२५,००० रु.
- (४) सर्वोत्तम दुसऱ्या क्रमांकाच्या बालचित्रपटास-१२,५०० रु.
- (५) राष्ट्रपती सुवर्णपदक मिळणाऱ्या वृत्तपटास ५००० रु.
- (६) सर्वोत्तम दुसऱ्या क्रमांकाच्या वृत्तपटास २,५०० रु.

वार्ता चित्रपट :- वार्ता चित्रपट प्रामुख्याने भारत सरकारच्या माहिती खात्या-तर्फे निर्माण केले जातात व प्रकाशित केले जातात. चित्रपटगृहांना परवाना देतेवेळीं घातलेल्या अटींमध्ये अेकावेळीं २०००० फूटांहून अधिक लांबीची फिल्म दाखवूं नये अशी अट आहे. त्याचप्रमाणे प्रत्येक चित्रपटगृहाला आठवड्यांतून अेक वार्तापट प्रकाशित करण्यासाठी दिला जातो. परदेशीं असलेल्या भारतीय वकीलातीनाहि प्रचारासाठी वार्तापट पाठविले जातात.

वैज्ञानिक शोध

लोकसभा व राज्यसभा यांपुढे भारत सरकारनें १३ मार्च १९५८ रोजी मांडलेल्या प्रस्तावामध्ये विज्ञानासंबंधीचा भारत सरकारचा दृष्टिकोन स्पष्ट झाला आहे.

विज्ञान किंवा वैज्ञानिक शोध (सर्व प्रकारचे) यांना योग्य तऱ्हेने प्रोत्साहन देणे, त्यांचा विकास करणे व त्यासंबंधीची योजना आखून ती कार्यान्वित करणे, हा भारत सरकारचा विज्ञानासंबंधीचा दृष्टिकोन आहे. भारतामध्ये भारत सरकारच्या दृष्टिकोनानुसार वैज्ञानिक शोधाचे काम प्रामुख्याने “वैज्ञानिक तथा औद्योगिक शोध परिषद” (कौन्सिल ऑफ सायंटिफिक अँड इंडस्ट्रीयल रिसर्व) ही व तिच्या नियंत्रणाखाली स्थापन झालेल्या वेगवेगळ्या प्रयोगशाळा करीत असतात. ही परिषद वैज्ञानिकांना साहाय्य, छात्रवृत्ति देऊन संशोधन कार्यास मदत करीत असते. भारतातील सर्व वैज्ञानिकांची पूर्ण माहिती या परिषदेजवळ असते. या परिषदेच्या सर्व आर्थिक व्यवहाराची संपूर्ण जबाबदारी भारत सरकारने घेतली आहे. या परिषदेचा कारभार चालविणारी अेक समिति असून भारताचे प्रधान मंत्री हे अध्यक्ष असतात व केंद्र-सरकारचे या खात्याचे मंत्री हे अुपाध्यक्ष असतात. हल्ली या परिषदेच्या नियंत्रणाखाली पुढील ठिकाणी प्रयोगशाळा संशोधनाचे काम करीत आहेत. १) केंद्रीय अिंधन शोध संस्था, जीलगोडा. (विहार). २) केंद्रीय कांच तथा कुम्हारी काम शोध संस्था. जाधवपूर. ३) केंद्रीय खाद्य-औद्योगिक शोध संस्था, म्हैसूर. ४) केंद्रीय खनन शोध केंद्र, धनवाद ५) केंद्रीय चर्म शोध संस्था, मद्रास. ६) केंद्रीय नमक शोध संस्था, भावनगर. ७) केंद्रीय भवन शोध संस्था, खडकी. ८) केंद्रीय भेषज शोध संस्था, लखनौ. ९) केंद्रीय विद्युत अिजनिअरिंग शोध संस्था, पिलानी (राजस्थान). १०) विद्युत रसायन शोध संस्था, कराचीकूडी. (मद्रास) ११) केंद्रीय सडक शोध संस्था, नवी दिल्ली. १२) प्रादेशिक शोध प्रयोग शाला, हैद्राबाद. १३) प्रादेशिक शोध प्रयोग शाला. जम्मू-जावी (काश्मीर). १४) विल्स औद्योगिक तथा औद्योगिक संग्राहालय. कलकत्ता. १५) भारतीय जीवन रसायन तथा परिक्षणात्मक औषधी संस्था, कलकत्ता. १६) राष्ट्रीय धातुकर्म प्रयोग शाला, जमशेटपूर. १७) राष्ट्रीय भौतिक प्रयोग शाला, नवी दिल्ली. १८) राष्ट्रीय रसायन प्रयोग शाला, पुणे. १९) राष्ट्रीय-वनस्पति-विज्ञान अुद्यान, लखनौ. २०) सेंद्रल मॅकॅनिकल अिजनिअरींग-रिचर्स अिन्सिट्यूट, दूगपूर (प. बंगाल). २१) सेंद्रल पब्लिक हेल्थ अिजनिअरींग रिचर्स अिन्स्टीट्यूट. नागपूर.

भारतातील पहिली अणुभट्टी ‘असरा’ ही होय. ही ट्रॉम्बे (मुंबई) येथे ४ ऑगस्ट १८५६ रोजी सुरू झाली. ‘केंद्रीय सिंचाअी तथा विद्युत् मंडल’ च्या नियंत्रणाखाली भारतांत ११ हैड्रॉलिक (जलगति) शोधकेंद्रे आहेत. खडकवासला (पुणे) येथील ‘केंद्रीय जलविद्युत् तथा सिंचाअी शोध केंद्र’ हे प्रमुख केंद्र आहे. डेहराडून येथील ‘वन अनुसंधान संस्था’ ही घरवांधणीच्या लांकडासंबंधीचे संशोधन करीत असते. भारतीय कृषि शोध संस्था, भारतीय पशु चिकित्सा शोध संस्था, भारतीय दुग्धशाला शोध संस्था, केंद्रीय गहू शोध संस्था, भारत केंद्रीय

कपास समिति, लाख शोध संस्था, केंद्रीय तटवर्ति मत्स्य शोध केंद्र, आदि संस्था आपापल्या क्षेत्रामध्ये संशोधन करीत असतात.

उद्योग

भारत सरकारने स्वतंत्र भारताच्या औद्योगिक नीतिसंबंधीची पहिली घोषणा १९४८ मध्ये केली. औद्योगिक विकास व राष्ट्रहित यांवर नियमन करण्याचे अुत्तर-दायित्व सरकारने स्वीकारले होते. भारत सरकारने समाजवादी समाजरचना निर्माण करण्याचा आपला अुद्देश जाहीर केला. या अुद्देशाच्या परिपूर्ततेसाठी औद्योगिक विकासासंबंधीची दुसरी घोषणा ३० एप्रिल १९५६ रोजी केली. या घोषणेमुळे भावी औद्योगिक विकासाची पहिल्यापेक्षा अधिक जबाबदारी भारत सरकारवर आली. समाजवादी समाजरचनेच्या पूर्ततेसाठी केलेल्या औद्योगिक घोषणेमुळे औद्योगिक क्षेत्राचा विकास व नियंत्रण करण्याचा अधिकार व या क्षेत्रामध्ये संतोषजनक प्रगति न झाल्यास हस्तक्षेप करण्याचा अधिकार भारत सरकारने आपणांकडे घेतला. अुत्पादन प्रतिनिधी मंडळाच्या शिफारशीनुसार सरकार, मालक, कामगार यांचे प्रतिनिधि असलेली 'राष्ट्रीय अुत्पादन' परिषद स्थापन केली. देशामध्ये अुत्पादन वाढविण्याची प्रवृत्ति निर्माण करणे हा या परिषदेचा प्रमुख अुद्देश आहे. देशातील अुद्योगधंद्यांचा विकास द्रुतगतीने साधतां यावा म्हणून भारत सरकारने परदेशी भांडवल देशामध्ये गुंतविण्यास अुत्तेजन देण्याचे धोरण आखले. प्रथम पंचवार्षिक योजनेमध्ये लोखंड, सूत, सिमेंट, कागद, तेल, कोळसा, अन्य खनिज पदार्थ आदि वस्तूंचे अुत्पादन वाढले आहे. खाजगी अुद्योगधंद्याला आर्थिक साहाय्य भारत सरकार करीत असते. भारत सरकारनेहि कांहीं कारखाने चालविले आहेत.

सिंद्री खत कारखाना :- या कारखान्याची व्यवस्था अेका संस्थेकडे सोपविली आहे. या कारखान्यांत खताचे अुत्पादन १९५१ मध्ये सुरु झाले. ज्वलनापासून निर्माण होणाऱ्या गॅसचा अुपयोग करून ६० टक्क्यांनी अुत्पादन वाढविण्याचा सरकारचा विचार आहे. हा कारखाना सिंद्री येथे आहे.

नैट्रोजनयुक्त खत कारखाना :- नैट्रोजनयुक्त खताची मागणी पूर्ण करण्याच्या अुद्देशाने नंगल, नधीबेली, हरकेला येथे ३ कारखाने स्थापन केले आहेत. या कारखान्यांची अुत्पादनक्षमता अनुक्रमे वार्षिक ७० हजार टन, ७० हजार टन व १ लक्ष २० हजार टन आहे.

हिंदुस्थान केबल्स :- हिंदुस्थान केबल्स पोस्ट खात्याची टेलिफोन तारासंबंधीची गरज भागविण्यासाठी रूपनारायणपूर (प. बंगाल) येथे कारखाना आहे. कारखान्याचे अुत्पादन १९५४ पासून सुरु झाले.

हिंदुस्थान-मशीन्स-औजारें :- या कारखान्यामध्ये पहिलें भारतीय लेथ मशीन मे १९५६ मध्ये तयार झालें. या कारखान्यांत प्रत्येक महिन्यांत २५ लेथ मशीन तयार होतात. ही उत्पादनक्षमता वाढविण्याच्या दृष्टीनें भारत सरकारचे प्रयत्न चालू आहेत. अन्य प्रकारचीहि मशीन्स निर्माण करण्याचा या कारखान्याचा विचार आहे. दरवर्षी ८६५ लेथ मशीन्स तयार व्हावी असा अद्देश या कारखान्याचा आहे.

हिंदुस्थान-जहाज-निर्माण-घाट :- मार्च १९५२ मध्ये भारत-सरकारनें सिंधीया स्टीमशिप नेव्हिगेशन कंपनीचा विशाखापट्टण येथील जहाज निर्माण घाट खरेदी केला. आतापर्यंत (१९५८) वेगवेगळ्या प्रकारचीं वेगवेगळ्या आकाराचीं १६ जहाजे बांधलीं गेली. ७५ ते ९० हजार टनांचीं जहाजे बांधण्याची योजना सरकारपुढें आहे.

डी. डी. टी. कारखाना :- भारत सरकारनें युनोच्या विश्वस्वास्थ्य संघटनेच्या साहाय्यानें दिल्ली येथें डी. डी. टी चा कारखाना स्थापन केला आहे. या कारखान्याचें पहिलें उत्पादन अप्रिल १९५५ पासून सुरू झालें. अलवा (केरळ) येथें दुसरा डी. डी. टी. चा कारखाना स्थापन केला आहे.

हिंदुस्थान रोगाणुनाशक औषधि निर्माण कारखाना :- देशाची पेनिसिलोनसंबंधीची वाढती गरज पूर्ण करण्याच्या दृष्टीनें भारत सरकारनें (पुणे) अेका कारखाना स्थापन केला आहे. या कारखान्याचें उत्पादन ऑगस्ट १९५५ मध्ये सुरू झालें. आशियांतील पेनिसिलीनचा सर्वांत मोठा असा हा कारखाना आहे.

राष्ट्रीय औजारें (अिस्ट्रुचुमेंटस्) कारखाना :- हा कारखाना १९३० मध्ये खाजगी कंपनीनें काढला होता. या कारखान्यामध्ये २५० प्रकारचीं वैज्ञानिक व त्यासाठीं लागणारीं सूक्ष्म साधनें तयार केलीं जातात. जून १९५७ मध्ये खाजगी कंपनीमध्ये बदल केला गेला.

हिंदुस्थान विमान कारखाना :- बेंगलोर येथें डिसेंबर १९४० मध्ये हा कारखाना स्थापन केला. भारतीय विमान दलाची सारी मदत या कारखान्यावर आहे. जेट विमान तयार करणें वा दुरुस्ती करणें ही कामें या कारखान्यांत होतात. अेच. टी. २ हें विमान याच कारखान्यांत बांधलें गेलें.

रेल अिजिन कारखाना :- हा कारखाना चित्तरंजन येथें आहे. रेल्वे अिजिनांच्या बाबतींत स्वावलंबी बनण्याच्या दृष्टीनें भारत सरकारनें हा कारखाना अुभारला. हा कारखाना केंद्र सरकारच्या रेल्वे खात्याच्या नियंत्रणाखालीं चालतो. या कारखान्यांतून दरवर्षी १६८ रेल्वे इंजिनें तयार होतात. या अिजिन्सचा दर्जा २०० अिजिन-

अेवढा असतो. दरवर्षीं ३०० रेल्वे इंजिन्स तयार करण्याचा या कारखान्याचा संकल्प आहे.

प्रवासी डबा कारखाना :- पेरांबूर येथें असलेल्या या कारखान्याचें अुत्पादन ऑक्टोबर १९५५ पासून सुरू झालें. दरवर्षीं ३५० प्रवासी रेल्वे डबे तयार करण्याचा उद्देश या कारखान्याचा आहे.

नादन फौंड्री :- ही ऑक्टोबर १९५२ मध्ये स्थापन झाली. या फौंड्रीमधून शेतीचीं औजारें तयार केली जातात.

दुसऱ्या पंचवर्षिक योजनेच्या कालामध्ये रुरकेला (ओरिसा), दुर्गापूर (प. बंगाल), भिलाडी (म. प्रदेश) येथें पोलादाचे कारखाने स्थापन करण्यांत आले व ते सुरू करण्यांत आले. १० लाख टनी पोलादाची अुत्पादनक्षमता या कारखान्याची आहे.

अर्थसंकल्प

प्रतिवर्षीं एका विशिष्ट तारखेस त्यानंतरच्या पुढील आर्थिक वर्षातील सरकारचा अपेक्षित खर्च आणि प्रचलित कायद्यान्वये त्याच मुदतींत मिळणारें उत्पन्न, तसेच कांहीं नव्या करयोजना असल्यास त्यांपासून होणारी प्राप्ती दर्शविणारी जीं कागदपत्रें वा निवेदनें सरकार लोकसभेस सादर करते, त्यास अर्थसंकल्प असें म्हटलें जातें. सद आर्थिक वर्षालाच अर्थसंकल्पीय वर्ष असें म्हणतात. कल्याणकारी राज्याच्या आर्थिक व्यवहारांत या अर्थसंकल्पास आलेल्या महत्वामुळे या अर्थसंकल्पावरून सरकार काय कार्य करीत आहे व त्यापायीं किती खर्च होतो, हें समजत असल्यामुळे संसद सभासद तसेच नागरिक या अर्थसंकल्पाविषयीं विशेष अुत्सुक असतात. अर्थसंकल्पाची रचना सर्व देशांत सारखीच नसते. परंपरा, देशाची गरज, आणि सरकारचें स्वरूप यांवरून त्या त्या देशाच्या अर्थसंकल्पाची मांडणी होत असते.

भारतीय अर्थसंकल्पाचा इतिहास :- गव्हर्मेंट ऑफ इंडीया अॅक्ट १८५८ अन्वये ब्रिटिश पार्लमेंटनें भारतीय प्रदेशांची सत्ता स्वीकारल्यानंतर येथील आर्थिक व्यवहार सुव्यवस्थित करण्याची कामगिरी प्रथम हातीं घेतली. त्याकरतां बोर्ड ऑफ ट्रेडचे अध्यक्ष जेम्स विल्सन यांना १८५९ मध्ये भारतांत पाठविण्यांत आले. त्यांनीं १८ फेब्रुवारी १८६० रोजीं आपला पहिला अर्थसंकल्प कायदेमंडळास सादर केला. हिंदुस्थानांत यावेळेपर्यंत अनेक राजसत्ता होऊन गेल्या होत्या. पण या राजसत्तांनीं आपलें अर्थसंकल्प कधीच केले नव्हते. वसूल होतील ती जमा आणि होतील तो खर्च, राहिल ती शिल्लक, असा प्रकार चालत असे. श्री. विल्सन यांचा अर्थसंकल्प हा हिंदुस्थानचा पहिला अर्थसंकल्प होय. अर्थसंकल्प पद्धतीची प्रस्थापना ही विल्सन यांची भारतांतील फार मोठी कामगिरी होय. त्यावरून प्रतिवर्षीं आर्थिक अंदाज

बांधण्यांत येतात आणि वर्ष सुरू होण्यापूर्वी कायदेमंडळ त्यावर विचार करून त्या अर्थसंकल्पास मान्यता देते. ७ एप्रिल १८६० च्या आर्थिक ठरावांत या योजनेपासून प्रांतिक स्वरूपाचा राज्यकारभार असलेल्या भारतासारख्या मोठ्या देशांस कोणते फायदे आहेत ते स्पष्ट करून सांगितले आहेत. १८७२ पर्यंत अर्थखात्याचा अध्यक्ष कायदेमंडळापुढे आर्थिक स्थिति दर्शविणारे भाषण करून अर्थसंकल्प केवळ सादर करीत असे. परंतु अर्थसंकल्पावर चर्चा करण्याचा अधिकार कायदेमंडळांस १८९२ च्या इंडियन कौन्सिल अॅक्टान्वये मिळाला. भारतीय अर्थसंकल्पाची पद्धत-शीर रचना करण्याचे श्रेय सर डेव्हिड वॉर यांना द्यावे लागेल. त्यांनी १८८० मध्ये सर्वसाधारण धोरणाचा परामर्श घेणारा अेक भाग आणि आर्थिक निश्चिती दर्शविणारा अेक भाग याप्रमाणे अर्थसंकल्पाची दोन भागांत विभागणी केली. १९०० पासून अर्थसंकल्पाच्या पहिल्या भागावर अर्थमंत्र्यांची व दुसऱ्या भागावर अर्थखात्याच्या चिटणिसांची सही होऊं लागली. अर्थसंकल्प विषयक आणखी सुधारणा १९०९ मध्ये इंडियन कौन्सिल अॅक्टान्वये आणि पुढे १९१९ व १९३५ च्या गव्हर्नमेंट ऑफ इंडिया अॅक्टान्वये करण्यांत आल्या.

स्वातंत्र्योत्तर काळांत :- स्वातंत्र्य-संपादनानंतर आर्थिक पद्धतींत निरनिराळ्या तपशीलांबाबत सुधारणा करण्यांत आल्या. स्वातंत्र्योत्तर कालातील अंदाज समितीने २१ नोव्हेंबर १९५० रोजी सादर केलेल्या आपल्या पहिल्याच अहवालांत त्यावेळीं प्रचलित असलेली अर्थसंकल्प पद्धती मागील कालांत यथायोग्य होती तरी आतां तीमध्ये तांतडीने फेरफार करण्याची गरज असल्याचे स्पष्टपणे म्हटले होते. या समितीने केलेल्या शिफारशीनुसार अेक समिति नेमण्यांत आली. या समितीने केलेल्या शिफारशीनुसार मुलकी अर्थसंकल्पीय अंदाजांत अनेक बदल करण्यांत आले.

बँकॉफ येथे सप्टेंबर १९५७ मध्ये वर्कशॉप ऑन बजेट रिक्लासिफिकेशन अँड मॅनेजमेंट या यंत्रणेच्या भरलेल्या दुसऱ्या अधिवेशनांत आर्थिक आणि कार्यकारी गटांतील सरकारी खर्चाचे वर्गीकरण आर्थिक आणि सामाजिक धोरण ठरविण्यांत उपयुक्त होतील, अशी शिफारस करण्यांत आली होती. त्या शिफारशीनुसार १९५७-५८ च्या भारत सरकारच्या अर्थसंकल्पाचे आर्थिक दृष्ट्या वर्गीकरण करण्यांत आले.

हल्लीं आर्थिक वर्ष १ एप्रिलला सुरू होऊन ३१ मार्च रोजी संपते. आजू भारतांत सर्वसाधारण अर्थसंकल्प आणि रेल्वे अर्थसंकल्प अशा दोन भागांत मध्यवर्ति अर्थसंकल्प लोकसभेला सादर करण्यांत येतो. या पैकीं सर्वसाधारण अर्थसंकल्प अर्थमंत्री फेब्रुवारी महिन्याच्या कामकाजाच्या शेवटल्या दिवशी सायंकाळीं ५ वाजतां सादर करतात. तर रेल्वे मंत्री रेल्वे अर्थसंकल्प कांहीं वेळां फेब्रुवारीच्या ३ च्या आठवड्यांत सादर करतात. लोकसभेला अर्थसंकल्प सादर केल्याबरोबर राज्यसभेपुढेहि त्या अर्थसंकल्पाची प्रत ठेवण्यांत येते. अर्थमंत्री अर्थसंकल्प सादर केल्याबरोबर आपले

अर्थसंकल्पीय भाषण करतात. त्या वर्षाच्या अर्थसंकल्पामध्ये करवाढ वा करमाफीची योजना असेल तर त्या करवाढीचा वा करमाफीचा हुकूम त्याच दिवशी काढला जातो. त्यामुळे देशांतील काळावाजार, साठेबाजी आदि अपप्रवृत्तींना आळा बसण्यास मदत होते. सध्यांच्या पद्धतीप्रमाणे सर्वसाधारण अर्थसंकल्प लोकसभेला सादर केल्यानंतर सुमारे १५ दिवसांनी त्यावर चर्चा सुरू होते. रेल्वे अर्थसंकल्प लोकसभेला सादर केल्यानंतर सुमारे १० दिवसांनी त्यावर चर्चा सुरू होते. लोकसभेच्या नियम आणि पद्धतींत अर्थसंकल्पावरील चर्चेची पद्धति ठरवून दिली आहे.

आर्थिक निवेदनावरोबरच अर्थसंकल्पांत अंतर्भूत असलेल्या विविध कार्यक्रमांचे स्पष्टीकरण व्हावे, म्हणून लोकसभेला पुढील निरनिराळे कागदपत्र सादर केले जातात. १) मध्यवर्ति सरकारचा अर्थसंकल्प. २) मुलकी खर्चाच्या मागण्या पुऱ्या करण्यासाठी द्यावयाच्या आर्थिक मदतीबाबतचे तीन खंड. ४) टपाल व तारखात्याच्या मागण्या पुऱ्या करण्यासाठी द्यावयाचे आर्थिक साहाय्य. ५) अर्थविषयक विल व स्पष्टीकरण करणारी पत्रके. ६) अर्थसंकल्प मांडतांना अर्थमंत्र्यांनी केलेले भाषण. ७) मागील वर्षाचा आर्थिक आढावा. ८) अर्थसंकल्पाचे स्पष्टीकरण करणारी निवेदने. ९) अर्थसंकल्पाचे आर्थिक दृष्ट्या वर्गीकरण. (हे सुमारे १ आठवड्यानंतर सादर करावयाचे असते. १०) अर्थसंकल्पाचा गोपवारा. (सुमारे दोन महिन्यांनी सादर करावयाचा असतो.) वरीलपैकी १, २, ५, आणि ७ बाबींचा अंतर्भाव असलेला स्वतंत्र रेल्वेअर्थसंकल्प सादर करण्यांत येतो. त्याखेरीज, निरनिराळ्या खात्यांच्या मागण्यावर चर्चा चालू असतांना व त्यांना मंजूरी देण्याचे सुमारास संबंधित खात्याचे कारभारविषयक अहवाल लोकसभेला सादर केले जात असतात.

धरण-पाटबंधारे-वीज

भारताची जलसंपत्ति अनिश्चित स्वरूपाची आहे. नदींतून, महापुरांतून वाहून जाणारी अलोट जलसंपत्ति साठवून ठेवण्याची आवश्यकता निर्माण झाली आहे. धरणांमध्ये ही जलसंपत्ति साठवून ठेवतां येते. पाऊस न पडल्यामुळे निर्माण होणाऱ्या दुष्काळांत ही साठवून ठेवलेली जलसंपत्ति हमखास उपयोगी आणतां येते. योग्य ठिकाणी धरणे बांधतां येतात, अन्य ठिकाणी नलकुप, खुल्या विहिरी यांच्या साहाय्याने पाणी पुरवठा करतां येतो. देशांतील पाणी पुरवठ्याचा प्रश्न सोडविण्यासाठी 'केंद्रीय जल विद्युत् अंत्र आयोग' या संस्थेची स्थापना केली. पूर नियंत्रण, पाणी पुरवठा, जलविद्युत्साठी नियंत्रण, उपयोग, संरक्षण आदि गोष्टी या संस्थेकडे सोपविल्या आहेत. ही संस्था राज्य सरकाराच्या सहकार्याने काम करीत असते. या संस्थेचे ३ प्रमुख भाग आहेत. १) जलविभाग, २) विद्युत्-विभाग, ३) पूर नियंत्रण विभाग.

जल विभाग :- भारताची अन्नधान्य परिस्थिति आणि आर्थिक विकास हा शेती सुधारणा आणि अनेक उद्देश साधणारी योजना ही त्वरेने पूर्ण करण्यावर अवलंबून आहे. धान्य आणि व्यापार वाढ यांच्यासाठी पाणी पुरवठा करतांना म्हणजे धरण योजना पूर्ण करतांना दोन फायदे होतात. १) पूर नियंत्रण आपोआप केले जाते, व २) जल-विद्युत् निर्माण करून औद्योगिक विकास साधता येतो. यावरून धरण योजनेला देशाच्या आर्थिक विकासामध्ये कोणते स्थान आहे, हे स्पष्टपणे दिसून येते. देशामध्ये त्राळील धरण-योजना महत्त्वाच्या व देशाचा कायापालट घडवून आणणाऱ्या आहेत. १) भाक्रा नान्गल, २) हिराकुड, ३) दामोदर ४) तुंगभद्रा ५) कोसी ६) चंबळा ७) नागार्जुन ८) कोयना ९) रिहंद १०) भद्रा ११) काक्रापाडा १२) मयुराक्षी. पाणीपुरवठा व वीज पुरवठा हे दोन्ही फायदे या धरण योजनेपासून मिळतात.

विद्युत् विभाग :- भारताचे एकूण क्षेत्रफळ व लोकसंख्या या दृष्टीने विचार करता विद्युत् उत्पादनाच्या क्षेत्रांत भारताने अजून बरेच काम करावयास हवे असे म्हणावे लागेल. आज भारतातील प्रत्येक व्यक्तीसाठी वार्षिक विद्युत्-उत्पादन फक्त ३० किलोवॉट होत आहे. वर म्हटल्याप्रमाणे प्रचंड धरण योजनांद्वारे विपुल प्रमाणांत विद्युत् निर्मिती होईलच. पण आज खालील विद्युत् केंद्रांतून विद्युत् उत्पादन केले जात आहे. या केंद्रांची क्षमता वाढविण्यासाठी प्रयत्न चालू आहेच.

१) नान्गल- (पंजाब) ४८,००० किलोवॉट. २) वोकोरा- (बिहार) १,५०,००० किलोवॉट. ३) चोल- (कलवाण-मुंबई) ५४,००० किलोवॉट. ४) खापरखेडा- (मध्यप्रदेश) ३०,००० किलोवॉट. ५) मोयार- (मद्रास) ३६,००० किलोवॉट. ६) मद्रास शहर- ३०,००० किलोवॉट. ७) मचकुंड- (आंध्र) ३४,००० किलोवॉट. ८) पथरी- (उत्तर प्रदेश) २०,००० किलोवॉट. ९) शारदा- (उत्तर प्रदेश) ४१,००० किलोवॉट. १०) सेरगुलम- (केरळ) ४८,००० किलोवॉट. ११) जोग- (म्हैसूर) ७२,००० किलोवॉट.

पूर नियंत्रण विभाग :- भारतामध्ये १९५४ साली जी अतिवृष्टी झाली ती मुळे देशातील अनेक नद्यांना प्रचंड पूर आले व अतोनात हानी झाली व पूर नियंत्रणाचा नवा प्रश्न भारत सरकारपुढे उभा राहिला. सप्टेंबर १९५४ मध्ये भारत सरकारने पूर नियंत्रणाच्या दृष्टीने एक तपशीलवार कार्यक्रम तयार केला. हा कार्यक्रम प्रामुख्याने ३ विभागांमध्ये विभागला गेलेला आहे. १) तात्कालिन २) अल्पकालीन ३) दीर्घकालीन असे या कार्यक्रमाचे भाग पडतात. मार्च १९५८ मध्ये केंद्र सरकारने एक वरच्या पातळीची पूर नियंत्रण समिती पूर नियंत्रणाच्या प्रश्नांचा विचार करण्यासाठी नेमली. या समितीच्या नियंत्रणाखाली १२ प्रांतांमध्ये पूर नियंत्रण मंडळ काम

करीत आहे. देशांतील पूर नियंत्रण करण्याच्या दृष्टीने ५४ योजना मान्य केल्या असून प्रत्येक योजनेचा १० लाख रुपये खर्चाचा अंदाज आहे.

वाहतूक : रेल्वे

भारतीय रेल्वे ही सर्व आशियांतील मोठी व जगांतील ४थ्या क्रमांकाची वाहतूक संघटना होय. भारतांतील सर्वांत पहिल्या रेल्वे मार्गाचे उद्घाटन १६ एप्रिल १८५३ मध्ये झाले. कारभाराच्या सोयीच्या दृष्टीने भारतीय रेल्वे ८ भागांत विभागली आहे. १) दक्षिण भाग— मद्रास अँड मराठा रेल्वे, दक्षिण रेल्वे, म्हैसूर रेल्वे. मुख्य कार्यालय— मद्रास. २) मध्य भाग— ग्रेट इंडिया पेनिन्सुला रेल्वे, निजाम स्टेट, सिंधीया अँड धोलपूर रेल्वे. मुख्य कार्यालय— मुंबई. ३) पश्चिम भाग— मुंबई बडोदा मध्य रेल्वे, सौराष्ट्र कच्छ, राजस्थान, जयपूर रेल्वे. मुख्य कार्यालय— मुंबई. ४) उत्तर विभाग— पूर्व पंजाब, जोधपूर—बिकानेर रेल्वे. मुख्य कार्यालय—दिल्ली. ५-६) उत्तर-पूर्व विभाग— उत्तर-पूर्व सीमा विभाग— तिरकूत, अवप, आसाम रेल्वे, फत्तेगढ जिल्हा. मुख्य कार्यालय—गोरखपूर पांडु. ७) पूर्व विभाग ईस्ट इंडियन रेल्वे. (वरील ३ डिव्हिजन सोडून.) मुख्य कार्यालय कलकत्ता. ८) दक्षिण पूर्व विभाग— बंगाल नागपूर रेल्वे. मुख्य कार्यालय— कलकत्ता.

दरवर्षी नव्या रेल्वे लाईन्स निर्माण करून सर्व देशभर रेल्वेचे जाळे निर्माण करण्याचा प्रयत्न 'केन्द्रीय बोर्ड' करीत असते.

सडका :- भारतांमधील रस्त्यांचे प्रमाण हे आवश्यकतेपेक्षां— गरजेपेक्षां बरेच कमी आहे. रस्त्यांच्या दर्जावर राष्ट्राची औद्योगिक भरभराट अवलंबून असते. यासाठी नागपूर येथे योजना तयार करण्यांत आली. या योजनेमध्ये २०,७५० मैल राष्ट्रीय राजपथ निर्माण करण्याचा उद्देश व्यक्त केला आहे. राष्ट्रीय स्वरूपाच्या राजरस्त्यांची जबाबदारी केंद्र सरकारवर व जिल्हा, तालुका, गांव यांमधील रस्त्यांची जबाबदारी राज्य सरकारवर असते. प्रथम व द्वितीय पंचवर्षिक योजनेनुसार कांहीं नवे राष्ट्रीय राजरस्ते केंद्र सरकारने बांधले आहेत. बनिहाल बोगदा तयार करून त्यामधून जाणारा रस्ता ७,३०० फूट उंचीच्या पीर पंजालच्या (काश्मीरच्या) पर्वतापर्यंत जातो. बनिहाल बोगदा हा जगांतील सर्वांत मोठा बोगदा होय. या रस्त्यामुळे काश्मिर, आणि भारत यांमधील दळण—वळण बारा महिने चालू राहिल. केंद्र सरकार राज्य सरकारांस रस्ते विकासासाठी दरवर्षी आर्थिक साहाय्य देत असते.

बंदरे :- भारताच्या ३,५०० मैल लांबीच्या समुद्रकिनार्यावर ६ मोठी बंदरे

१) कांडला २) कलकत्ता ३) कोचीन ४) मुंबई ५) मद्रास ६) विशाखा-पट्टण अशी आहेत. पैकी कलकत्ता, मुंबई, मद्रास या बंदरांची व्यवस्था पाहण्यासाठी

स्वतंत्र मंडळें आहेत. त्यावर केंद्र सरकारचें नियंत्रण असतें. कांडला, कोचीन, विशाखापट्टण या बंदरांची व्यवस्था केंद्र सरकार पाहते. भारताच्या निर्यात-आयात वाढीस वा व्यापारास सुलभ जावें या दृष्टीनें मोठ्या बंदरामध्ये सुधारणा घडवून आणल्या जात आहेत. भारताच्या समुद्रकिनाऱ्यावर इतर अन्य जीं छोटीं बंदरें आहेत त्या बंदरांमधून वर्षाला ५० लाख टन मालाची आयात निर्यात होत असते. या छोट्या बंदरांच्या व्यवस्थेची जबाबदारी राज्य सरकारावर आहे. बंदर सुधारणेबाबत केंद्र व राज्य सरकारला सल्ला देण्यासाठीं १९५० मध्ये " राष्ट्रीय बंदर मंडळ " निर्माण केलें आहे.

हवाची वाहतूक :- देशाच्या वाहतूक व्यवस्थेमध्ये हवाची वाहतुकीला महत्त्वाचें स्थान आहे. १९५३ मध्ये भारत सरकारनें हवाची वाहतुकीचें राष्ट्रीयीकरण केलें व " इंडियन एअर लाईन्स कॉर्पोरेशन " व " एअर इंडिया इंटर नॅशनल " या दोन संस्था स्थापन केल्या. इंडियन एअर लाईन्स कॉर्पोरेशनचीं विमाने अंतर्गत प्रवासी व माल वाहतूक करतात व एअर इंडियन इंटर नॅशनलचीं विमाने आंतर-राष्ट्रीय प्रवासी व माल वाहतूक करतात. इंडियन एअर लाईन्स कॉर्पोरेशनजवळ १९५८ मध्ये ९७ विमाने होती. एअर इंडिया इंटरनॅशनलजवळ १२ विमाने आहेत. विमानोड्डाणाच्या शिक्षणासाठीं भारतांत १३ केंद्रे आहेत. शिवाय पुणे, अलाहाबाद, बेंगलोर येथें सरकारी ग्लाइडिंग केंद्र व नवी दिल्ली येथें ग्लाइडिंग दिल्ली क्लब आहे. विमानोड्डाणाचें शिक्षण घेणाऱ्या विद्यार्थ्यांना सरकार छात्रवृत्ती देत असते. भारतामध्ये ८५ विमानतळ आहेत. कलकत्ता (डमडम), दिल्ली (पालम), मुंबई (सांताक्रुझ), येथें आंतरराष्ट्रीय विमानतळ आहेत. भारतांतील सर्व राज्यांच्या राजधानीस विमानतळ बांधण्याचा उद्देश भारत सरकारनें व्यक्त केला आहे.】

जमीन सुधारणा

भारतांमधील जमिनीसंबंधीची जी समस्या आज निर्माण झालेली दिसते त्या समस्येचें मूळ स्वरूप १८ व्या शतकांच्या उत्तरार्धामध्ये दिसून येतें. त्यावेळीं ईस्ट इंडिया कंपनीनें बंगालमधील जमीनदारांबरोबर एक करार केला. या करारानुसार फार मोठ्या जमिनीचें स्वामित्व जमिनदारांना मिळालें. क्रमाक्रमानें पण हळूहळू ही जमीनदारी प्रथा बनारस, बिहार, मद्रासच्या कांही भागांत ईस्ट इंडिया कंपनीनें चालू केली. आग्रा आदि प्रदेशांमध्ये महालवारी प्रथा निर्माण झाली. या प्रथेनुसार संयुक्त किंवा जातीय स्वामित्व फार मोठ्या जमिनीवर प्रस्थापित झालें. ही प्रथा पंजाब, मध्यप्रांत आदि प्रांतांत पसरली. मध्यप्रांतांमध्ये सरपंचांना स्वामित्वाचे अधिकार दिले. याचा परिणाम असा झाला कीं, मध्यप्रांतांमध्ये जी भूमीव्यवस्था निर्माण झाली तिचा तोंडावळा जमीनदारीसारखाच होता. या पद्ध-

तीनें उत्तर भारतांत व मध्यभारतांत कायद्याच्या आधारेनें जमीनदार वर्ग विकसीत झाला. जमिनीची विषम पद्धतीची वांटणी कायद्यानें झाली. एक विषम समाजरचना निर्माण करण्यांत ईस्ट इंडिया कंपनीनें यश मिळविलें. अशा विषम समाजरचने-मुळेच ब्रिटिशांची सत्ता स्थिर होणार होती.

याचबरोबर ग्रामोद्योगांचा भारतांमध्ये ऱ्हास होत होता. इंग्लंडहून येणाऱ्या वस्तूंपुढें ग्रामोद्योगी वस्तु टिकत नसत. यामुळेच दिवसेंदिवस भारतीय किसान व कामगार दरिद्री होऊं लागला. तत्कालीन कायदानुसार पित्याच्या मरणोत्तर जमीन वाटली जाओ. आर्थिक दृष्ट्या जमिनीचे पडणारे तुकडे अधिकच लहान होत गेले व त्यामानानें त्या लहान तुकड्यांच्या शेतीवर लोकसंख्येचा भार अधिक पडत चालला. सुमारे ५० वर्षांनंतर ईस्ट इंडिया कंपनीनें सुरू केलेल्या नव्या जमीनव्यवस्थेचे दुष्परिणाम दिसूं लागले. तेव्हां त्यावेळच्या ब्रिटिश सरकारनें वेगवेगळ्या कायद्यांच्या द्वारां ही जमीन परिस्थिति सुधारण्याचा प्रयत्न केला. या कायद्यांमुळे शेतकऱ्यांच्या परिस्थितीमध्ये थोडोबहुत सुधारणा झाली खरी पण प्रारंभीं जशी जमीनव्यवस्था होती तशी-व्यवस्था कांहीं निर्माण होऊं शकली नाहीं. बंगाल सरकारनें याबाबतींत तांतडीनें लक्ष घालण्याचें ठरविलें व १८५६ च्या आपल्या कायद्यामध्ये दुरुस्ती केली. त्यानंतर उत्तर प्रदेश, मुंबई, बिहार, मद्रास, मध्यप्रदेश या प्रांतांच्या सरकारांनीं जमीनीच्या बाबतींत दलालीचें उच्चाटन करणारे कायदे केले.

प्रथम पंचवार्षिक योजनेमध्ये जी राष्ट्रीय भूमि-नीति मान्य करण्यांत आली तींत राष्ट्रीय विकासामध्ये भू-स्वामित्व व शेती सुधारणा यांना अधिक महत्व आहे हें मान्य केलें आहे. एक अशी भू-व्यवस्था निर्माण व्हावी कीं, ज्या व्यवस्थेंत किसानाचें शोषण होऊं नये, ही व्यवस्था किसानांस अधिकाधिक लाभप्रद व्हावी. प्रथम योजने-मध्ये पुढील तत्त्वे मान्य केली होती :- १) सरकार आणि किसान यांमध्ये असलेल्या दलालीचें उच्चाटन. २) भू-संपत्तिची सीमा निश्चित करणें. ३) अतिरिक्त भूमीचें वितरण करणें. ४) किसानांच्या स्थितीमध्ये सुधारणा करणें ५) सहकारी तत्त्वाच्या आधारे शेतती संघटित करणें.

द्वितीय पंचवार्षिक योजनेमध्ये जमीन सुधारणेचे दोन उद्देश ठेवले होते. १) हल्लीच्या भू-व्यवस्थेमुळे अधिक धान्य-उत्पादनाच्या मार्गामध्ये येणाऱ्या अडचणी दूर करणें, २) देशांमध्ये लवकरांत लवकर अशी ग्रामोण अर्थव्यवस्था निर्माण करावयाची कीं, जीमुळे कार्यक्षमता आणि उत्पादन यांमध्ये वाढ होईल. वर सुचविलेल्या तत्त्वानुसार राज्य सरकारांनी आपलीं पावले उचललीं आहेत. नागपूर काँग्रेसनें सहकारी शेतीवर भर दिल्यावर शेती सुधारणेला जोराची चालना मिळाली. सहकार तत्व जनतेच्या दैनंदिन जीवनांत मुरल्याखेरीज भारतीय जीवनाचा काया-पालट होणार नाहीं.

जमिनीच्या मूळ प्रश्नाला हात घालून निर्धाराने भू-समस्या सोडवू पहाणाऱ्या आंदोलनांची माहिती करून घेणे आवश्यक आहे. आचार्य विनोबाजी भावे यांनी ही भू-समस्या सोडविण्याचा व ही समस्या सोडविल्याखेरीज परंधामच्या आश्रमांत परत न येण्याचा निर्धार केला आहे. "न्याय आणि समानता यांच्या आधारावर टिकणाऱ्या समाजामध्ये जमिनीवर सर्वांचा अधिकार प्रस्थापित व्हावयास हवा. यासाठी मी भूमीचे दान मागत आहे. भिक्षा मागत नाहीं. विमानांतून मी दौरा काढला असतां तर मला मानपत्रे मिळाली असतीं. पण मला भूमीचीं दानपत्रे हवीं म्हणून मी पायीं फिरतों आहे. गरिबांचा जमिनीचा वाटा गरिबांस मिळाला पाहिजे. सूर्यप्रकाश हवा, पाणी, वारा, पाऊस यांवर कोणाचीच मालकी नसते, त्याप्रमाणे जमीनीवरहि कोणाचीच मालकी असू शकत नाहीं. कारण जमीन परमेश्वराने निर्माण केली आहे" असे थोडक्यांत भूदान-आंदोलनाचे सूत्र आहे. आतां तर विनोबांनीं भूदानावरून ग्रामदान, जीवनदान अशा व्यापक पायरीवर दानाची चळवळ नेली आहे. १८ एप्रिल १९५१ रोजी पोचमपल्ली (आंध्र) येथे हरिजनांच्या मेळाव्यांत विनोबांना भूदानाची कल्पना सुचली. मानवतेला आवाहन करून आपण भारतांतील भू-समस्या सोडवू असा विनोबांना विश्वास वाटतो. सामुदायिक विकास कार्यक्रम व ग्रामदान आंदोलन यांच्यामध्ये जवळचे संबंध आणावे, असे येळवाळ परिषदेमध्ये ठरले होते. त्याप्रमाणे प्रयत्न चालू आहेत.

भारत आणि आंतरराष्ट्रीय संघटना

स्वातंत्र्यप्राप्तीनंतर भारत आंतरराष्ट्रीय क्षेत्रांमध्ये घटनेतील निर्देशक तत्त्वांप्रमाणे वागून वाटचाल करित आहे. आंतरराष्ट्रीय शान्ति आणि सुरक्षा यांच्या स्थापनेस भारत सक्रीय साहाय्य देत आहे. इतर राष्ट्रांशी न्यायोचित आणि सन्माननीय संबंध भारताने निर्माण केले आहेत. आंतरराष्ट्रीय कायदा आणि करार यांच्यावद्दल भारताने नेहमीच आदर वाळगला आहे. आंतरराष्ट्रीय तंटे सलोख्याने व शांततेने मिटविण्यावर भारताचा कटाक्ष आहे. संयुक्त (यूनो) घोषणापत्रांमध्ये ग्रथित केलेल्या सिद्धांताचा भारत प्रबल समर्थक आहे. राष्ट्र-संघाच्या संबंधी घडलेल्या कांहीं महत्वपूर्ण घटनांचा उल्लेख अवश्य करावयास हवा. १९४८ साली या विश्वव्यापी संघटनेने म. गांधींना श्रद्धांजली अर्पण करतेवेळी आपल्या कार्यालयावरचा ध्वज अधोमुख केला. एकाअर्थी साऱ्या जगाने म. गांधींना ही श्रद्धांजलीच अर्पण केली. १९५०-५२ पर्यंत भारत सुरक्षा समितीचा सदस्य होता. कोरिया प्रकरणी युद्धबंद्यांचा निर्माण झालेला प्रश्न भारताने ज्या पद्धतीने सोडविला त्यामुळे भारताचा आंतरराष्ट्रीय राजकारणामध्ये दर्जा वाढला. १९५३-५४ मध्ये कोरिया-युद्धकैदी परत करणाऱ्या समितीच्या अध्यक्षपदी भारताची निवड झाली. यावेळी जनरल थोरांतांनी वजावलेली कामगिरी केवळ महाराष्ट्रालाच नव्हे तर

साऱ्या भारताला अभिमानास्पद ठरली आहे. १९५३ मध्ये श्रीमती विजयालक्ष्मी पंडित यांना संयुक्त राष्ट्रसंघाच्या (यूनो) आमसभेने ८ व्या अधिवेशनाचे अध्यक्ष म्हणून निवडले. १९५५ मध्ये जिनेव्हा येथे अणुशक्तीचा शांतिसाठीं उपयोग कसा करतां येईल या संबंधीं यूनोद्वारां एक आंतरराष्ट्रीय परिषद भरली होती. या परिषदेचे अध्यक्षपद भारताकडे होते. या अध्यक्षपदावरून भारताने केलेली कामगिरी ही इतिहासांत खास नोंदली जाईल. परराष्ट्रीय नीतिबाबत भारताचे धोरण निश्चित स्वरूपाचे आहे. पंचशील या तत्त्वामध्ये भारताच्या निर्देशित तत्त्वांचे सार सामावले आहे. जगाच्या कोणत्याहि भागांमध्ये परकीय सैन्याने प्रवेश करावा, किंवा परकीय सैन्य ठेवावे याला भारताने कसून विरोध केला आहे. याबाबत हंगेरीचे उदाहरण पुरेसे आहे. “स्वातंत्र्यप्राप्तीनंतर भूतपूर्व शासक व भूतशासित यांच्यामध्ये समानता व परस्पराबद्दलचा आदर यांच्या आधारे सहकार्य होऊं शकते पण हे तेव्हांच होऊं शकते कीं, जेव्हां, दोन्ही पक्षांची स्वेच्छेने सहकार्य करण्याची इच्छा असेल. हे सहकार्य इच्छे-विरुद्ध लादले जाऊं नये” असा स्पष्ट इषारा भारतीय प्रतिनिधीने अल्जेरिया प्रकरणीं यूनोमध्ये बोलतांना दिला. निःशस्त्रीकरणाचा ठराव जेव्हां यूनोच्या बैठकीपुढे चर्चेसाठीं आला तेव्हां भारताने विनाशर्त त्यास पाठिंबा दिला. आमसभेच्या १२ व्या अधिवेशनापुढे इतर देशांच्या सहकार्याने निःशस्त्रीकरण समिती-वरील सदस्यांची संख्यावाढ सुचविणारा ठराव भारताने मांडला. या ठरावानुसार या समितीची पुनर्रचना केली गेली व भारतास त्या समितीमध्ये स्थान मिळाले. १५ ऑगस्ट १९४७ ला भारत स्वतंत्र झाला. त्यावेळीं नवी घटना बनवून त्या घटनेनुसार सार्वभौम प्रजासत्ताक भारत असें या देशाचे स्वरूप बनले. साहजिकच अंग्लंडशीं भारताचे संबंध प्रेमाचे व सहकार्याचे होते. ब्रिटनने नवयुगाची चाहूल घेऊन भारताप्रमाणे अन्य कांहीं देशांनाहि स्वातंत्र्य दिले होते. या सर्व राष्ट्रांचे एक राष्ट्रकुल बनले. भारत या राष्ट्रकुलाचा सदस्य बनला. राष्ट्रकुल या नांवामागे ‘ ब्रिटिश ’ असा शब्द लावला जात असे, पण तो शब्दहि काढून टाकण्यांत आला. राष्ट्रकुलामध्ये पुढील सभासद राष्ट्रे आहेत :- ऑस्ट्रेलिया, कॅनडा, घाना, दक्षिण आफ्रिका, न्यूझीलंड, पाकिस्तान, ब्रिटन, भारत, मलाया, लंका. राष्ट्रकुलांतील पंतप्रधानांची बैठक वारंवार होत असते. त्याचप्रमाणे ह्या राष्ट्रांच्या अर्थमंत्र्यांच्या व सरसेनापतींच्या बैठकी होत असतात. आपल्या देशांचे समान हितसंबंध असणाऱ्या आंतरराष्ट्रीय प्रश्नांवर या बैठकींमध्ये विचारविनिमय केला जातो. भारताने अिडोनेशिया, पाकिस्तान, ब्रम्हदेश, लंका, यांच्या प्रधानमंत्र्यांच्या वारंवार बैठका भरविण्यांत प्रामुख्याने पुढाकार घेतला आहे. वरील राष्ट्रांची प्रथम बैठक १९५४ मध्ये कोलंबो येथे झाली. शेजारी मित्रराष्ट्रांशीं स्नेहाचे संबंध ठेऊन समान हितसंबंधीं प्रश्नांवर चर्चा करण्याचा नवा प्रघात भारताने पाडला.

भारत, ब्रम्हदेश, पाकिस्तान, लंका, अिडोनेशिया या देशांच्या पंतप्रधानांनीं

आशिया व आफ्रिका खंडांतील स्वतंत्र राष्ट्रांची परिषद बोलावली. ही परिषद एप्रिल १९५५ मध्ये बांडुंग (अिडोनेशिया) येथे झाली. या परिषदेमध्ये आशिया-आफ्रिका खंडांतील २९ देशांनी भाग घेतला होता. ही परिषद म्हणजे अशी अभूतपूर्व घटना घडली की, साऱ्या जगाचे लक्ष परिषदेच्या कामकाजाकडे वेधले गेले. आशिया, आफ्रिकेमधील स्वतंत्र राष्ट्रांना एकत्र येऊन विचार विनिमय करण्याची इतिहासांत प्रथम संधी मिळाली. या परिषदेमुळे दोन्ही खंडांतील देशांमध्ये सद्भावना आणि स्नेह यांना उत्तेजन मिळाले.

वरील विवेचनावरून भारत आंतरराष्ट्रीय क्षेत्रांमध्ये कोणत्या तत्वाला अनुसरून काम करीत आहे, याची कल्पना वाचकांना आली असेल. भारताचे परराष्ट्रीय संघांवाबत एक विशिष्ट धोरण आहे. कोणत्याहि सत्तागटांत सामील न होता जगामध्ये शांतता आणि सुरक्षितता निर्माण करण्याचा प्रयत्न करावयाचा असे भारताचे धोरण आहे. प्रारंभी या धोरणाचा इतर देशांवर फारसा प्रभाव पडला नाही. पण हळूहळू भारतीय धोरणाचे आंतरराष्ट्रीय महत्व अन्य देशांना समजत आहे, व ते देशहि या धोरणाचा पाठपुरावा करीत आहेत.

प्रजासत्ताक दिनांची सन्मान पदके

भारत प्रजासत्ताक झाल्यावर त्या वाढदिवशीं लष्करी व मुलकी विभागांतील व्यक्तींना मानचिन्हे देण्याची पद्धत राष्ट्रपतींनी सुरु केली. हीं मानचिन्हे पुढीलप्रमाणे:— १) भारतरत्न, २) परमवीरचक्र, ३) अशोकचक्र, वर्ग १ ला, ४) पद्मविभूषण, ५) पद्मभूषण, ६) महावीर चक्र. ७) अशोक चक्र, वर्ग २ रा. ८) पद्मश्री, ९) वीर चक्र, १०) अशोक चक्र, वर्ग ३ रा, ११) राष्ट्रपतींचे पोलिस व फायर सर्व्हिसेस् पदक (शौर्यासाठी), १२) पोलिस पदक (शौर्यासाठी), १३) जनरल सर्व्हिसेस् पदक, १४) राष्ट्रपतींचे पोलिस व फायर सर्व्हिसेस् पदक (विशेष कामगिरीबद्दल), १५) नोकरीतील गुणवत्तेबद्दल पदक, १६) दीर्घकाळ सेवा व सद्वर्तन यासाठी पदक, १७) पोलिस पदक. (विशेष कामगिरीबद्दल) १८) प्रादेशिक सेवा मानचिन्ह, १९) प्रादेशिक सेवा पदक, २०) भारतीय स्वातंत्र्य पदक, १९४७, २१) स्वातंत्र्य पदक, १९५०, २२) इतर पदके.

कांहीं महत्त्वाच्या मानांचेन्हांची माहिती पुढीलप्रमाणे :—

भारतरत्न :— कला, साहित्य, विज्ञान यांच्या उन्नतिसाठीं केलेल्या असाधारण कार्यासाठीं आणि सर्वोत्कृष्ट देशसेवा केल्याबद्दल हे मानचिन्ह दिले जाते. हे मानचिन्ह पिंपळाच्या पानाच्या आकाराचे असते; २५ अंच लांब, १७ अंच रुंद, १ अंच उंच असे हे चिन्ह असते. पुढील बाजूस सूर्याकृति व त्याच्याखाली हिंदीमध्ये ' भारतरत्न '

हीं अक्षरें असतात. मागील बाजूस राज्यचिन्ह व उद्देशवाक्य हिंदीमध्ये असतें. या चिन्हाच्या चारी बाजू प्लॅटीनमच्या असतात.

पद्मविभूषण :- विशिष्ट पण असामान्य सेवाकार्य करणाऱ्या व्यक्तीस हें मानचिन्ह दिलें जातें. सरकारी अधिकाऱ्यांनाहि हा मान मिळतो. हें मानचिन्ह उभट गोलाकृति असतें. व्यास १३ अंच असतो. उंची १ अंच असतें. पुढील बाजूस उभें कमलपुष्प असतें. कमलपुष्पाच्या वरील बाजूस पद्म आणि खालील बाजूस विभूषण असे हिंदी शब्द असतात. मागील बाजूस राज्यचिन्ह व हिंदीमध्ये उद्देशवाक्य असतें.

पद्मभूषण :- कोणत्याहि क्षेत्रामध्ये केलेल्या विशिष्ट सेवेवद्दल हें मानचिन्ह दिलें जातें. सरकारी अधिकाऱ्यांनाहि हा मान मिळतो. पद्मविभूषण या मानचिन्हासारखे हें मानचिन्ह असतें. फक्त कमलपुष्पावर पद्म व कमलपुष्पाखालीं भूषण ही हिंदीमध्ये अक्षरें असतात.

पद्मश्री :- कोणत्याहि क्षेत्रांत असामान्य सेवा करणाऱ्या व्यक्तीस हें पदक दिलें जातें. सरकारी नोकरांसहि हा मान मिळतो. या पदकाच्या वरील भागांत कमल-पुष्पावरील बाजूस पद्म व पद्मश्री हीं अक्षरें हिंदीमध्ये असतात. या पदकाच्या दोन्ही उभ्या बाजू स्टेनलेस स्टीलच्या असतात.

परदेशांतिल भारतीय वॉकेलार्ती

- १) अफगणिस्तान. २) अर्जेन्टिना. ३) ऑस्ट्रेलिया. ४) बेल्जम.
- ५) ब्राझील. ६) ब्रम्हदेश. ७) कंबोडिया. ८) चीन. ९) झेकोस्लोव्हाकिया.
- १०) डेन्मार्क. ११) अिथिओपिया. १२) फ्रान्स. १३) जर्मनी (फेडरल रिपब्लिक.)
- १४) ग्रीस. १५) अिंडोनेशिया. १६) इराण. १७) इराक.
- १८) आयर्लंड. १९) अिटाली. २०) जपान. २१) लाओस. २२) मेक्सिको.
- २३) नेपाळ. २४) नेदरलँड्स. २५) नॉर्वे. २६) फिलीपाईन्स. २७) पोलंड.
- २८) रुमानिया. २९) सौदी अरेबिया. ३०) स्पेन. ३१) सुदान. ३२) स्वीडन.
- ३३) स्वीट्झर्लंड. ३४) थायलंड. ३५) टर्की. ३६) युनायटेड अरब रिपब्लिक.
- ३७) युनायटेड स्टेट्स ऑफ अमेरिका ३८) रशिया. ३९) युगोस्लाव्हिया.

परदेशांतिल हायकमिशनर ऑफिसेस

- १) ऑस्ट्रेलिया. २) कॅनडा. ३) सिलोन. ४) घाना. ५) मलाया.
- ६) न्युझीलंड. ७) पाकिस्तान. ८) ब्रिटन (अिग्लंड).

खास पारितोषिकें

भारत सरकारने भाषा, साहित्य, मुद्रणकला आदींच्या विकासासाठीं पारितोषिकें ठेवलीं आहेत. दरवर्षीं अखिल भारतीय पातळीवर स्पर्धा होऊन क्रमांका-नुसार हीं पारितोषिकें दिलीं जातात.

- १) भारतांत असलेल्या भाषांमधून प्रसिद्ध होणाऱ्या उत्कृष्ट ग्रंथास रु.५००० चा रोख पुरस्कार दिला जातो. २) संगीत, नृत्य, नाटक या कलांबद्दल लिहिलेल्या सर्वोत्कृष्ट ग्रंथास पुरस्कार दिला जातो. ३) १० वर्षांखालील मुलांमुलींसाठी उत्कृष्ट पुस्तक लिहिणाऱ्या लेखकास व ४) १० वर्षांवरील मुलांमुलींसाठी उत्कृष्ट पुस्तक लिहिणाऱ्या लेखकास पुरस्कार दिला जातो. ५) उत्कृष्ट छपायी व सजावट यांच्यासाठी पुरस्कार. ६) सर्वाधिक खप, बातमी व छपायी या दृष्टीने अंग्रजी वृत्तपत्रास व भारतीय भाषांमधील वृत्तपत्रास पुरस्कार भारत सरकार देत असते.

परदेशांतील भारत सरकारच्या वकिलाती :-

१) अफगणिस्तान	- काबूल.	२५) मोरोक्को	- मोरोक्को.
२) अर्जेन्टिना	- व्यूनाँसएअर्स	२६) नेपाळ	- खाटमाडू
३) ऑस्ट्रिया	- व्हिअेन्ना	२७) बेदर्लँड	- हेग.
४) बेलजम्	- ब्रुसेलस्.	२८) नाँर्वे	- ओस्लो
५) बोलिव्हिया	- लापाझ	२९) फिलिपाईन्स	- मँनिला
६) ब्राझिल	- रिओ द जानेरो	३०) पोलँड	- वार्सा
७) ब्रम्हदेश	- रंगून.	३१) रुमानिया	- ब्खारेस्ट
८) कंबोडिया	- फोनानपेंच	३२) सौदी अरेबिया	- रियाध
९) चीन	- पेकिंग.	३३) स्पेन	- माद्रिक
१०) झेकोस्लोव्हाकिया	- प्राग.	३४) सुदान	- खार्टूम
११) डेन्मार्क	- कोपनहॅगेन	३५) स्विडन	- स्टॉकहोम.
१२) अथिओपिया	- अदिस अबावा	३६) स्विट्झर्लँड	- बर्न्स.
१३) फ्रॉन्स	- पॅरिस.	३७) थायलँड	- बँकॉक
१४) जर्मनी	- बॉन.	३८) तुर्की	- अंकारा.
१५) ग्रीस	- अथेन्स	३९) युनायटेड अरब रिपब्लिक	- कौरो
१६) इंडोनेशिया	- जाकर्ता.	४०) अमेरिका	- वॉशिंग्टन.
१७) इराण	- तेहरान.	४१) रशिया	- मॉस्को.
१८) इराक	- बगदाद.	४२) युगोलाव्हिया	- बेलग्रेड.
१९) आयरलँड	- डब्लिन.	४३) ऑस्ट्रेलिया	- कॅनबेरा
२०) इटली	- रोम.	४४) कॅनडा	- ओटावा
२१) जपान	- टोकियो.	४५) सिलोन	- कोलंबो.
२२) लाओस		४६) घाना	- आक्रा.
२३) मेक्सिको	- मेक्सिको.	४७) मलाया	- क्वाला लंपूर
२४) मंगोलिया	- उलान बातोर		

४८) न्युझिलंड	- वेलिंग्टन	५८) ब्रिटिश वेस्ट	
४९) पाकिस्तान	- कराची.	अिडिज्	- त्रिनिदाद
५०) प्रिटन	- लंडन.	५९) सेंट्रल आफ्रिकन	
५१) अल्बेनिया	- तिरान	फेडरेशन	- लुसाका
५२) बल्गेरिया	- सोफिया	६०) ईस्ट आफ्रिका	- नैरोबी
५३) क्युबा	- हॅवाना	६१) हाँगकाँग	- हाँगकाँग.
५४) फिनलंड	- हेल्सिंकि	६२) नायजेरिया	- लागोस
५५) हंगेरी	- बुडापेस्ट.	६३) सिंगापूर	- सिंगापूर.
५६) जॉर्डन	- आम्मान	६४) युवांडा	- कंबाला.
५७) लेबॅनॉन	- बैरुट		

अल्प रकमांवर आकर्षक व्याज देणाऱ्या योजना

स्थापना १९३५) दि बँक ऑफ महाराष्ट्र लि. (शेड्यूल्ड बँक

प्रत्येकीं रु. १००, रु. ५०० व, रु १००० चीं कॅश सर्टि फिकिटें
३ वर्षे मुदत सर्टिफिकिटांस खरेदी किंमत शेंकडा रु.८८.७५ व
५ वर्षे मुदत सर्टिफिकिटांस खरेदी किंमत शेंकडा रु. ८१

व्याजाचा दर चक्रवाढव्याजानें द. सा द. शें. अनुक्रमें चार व सव्वाचार टक्के

विशाल महाराष्ट्रांत व अन्यत्र ४६ शाखा

महाविदर्भ व मराठवाड्यांतील पुढील ठिकाणीं शाखा आहेत. तेथील जनतेनें त्यांच्या सेवेचा अवश्य लाभ घ्यावा.

अकोला, अमरावती, औरंगाबाद, हिंगोली, जालना, खामगांव, लातूर, मोहिनाबाद, नागपूर, नांदेड, परळी
वैजनाथ व यवतमाळ.

मुख्य कचेरी
थोरले बाजीराव रस्ता, पुणे २

चि. दि. जोग
मॅनेजर

फोन नं. १४२

रोशन ट्रान्सपोर्ट

मोंढारोड, जालना

जालना ते मुंबई प्रांत, आंध्र प्रदेश, मध्य भारत, उत्तर प्रदेश, भारतांत सर्व ठिकाणीं किरायातशीर व काळजीपूर्वक माल पाठविला जातो.

टीप:- मुंबई अकोला सोलापूर डेली सर्व्हिस

: प्रोप्रायटर :

रोशनलाल अमरचंद नय्यर

तार : अग्रवाल फोन : ११० P.P.
(२४ घंटे)

हमारी विशेषतायें-

- ० अनाज, दाल, तेल और तिलहनके प्रमुख आडतिया
- ० हर पत्रका संतोषकारक एवम् शिघ्र जबाब देनेकी व्यवस्था ।
- ० संतोषजनक कार्य एवम् हर संभव फायदा करनेकी व्यवस्था ।

सेवामें- दत्तुलाल नंदुलाल

अग्रवाल अँड कंपनी, काद्राबाद

जालना (C. Rly.)

सरकारी ऑफिसस, सहकारी शैक्षणिक संस्था व तसेंच घरगुती लागणारें, अद्यावत पद्धतीचे सुंदर, टिकावूं व सर्व प्रकारचें खुर्ची, टेबल, शो केसेस, अलमान्या, सोफासेट इ.

० फ र्नि च र्स ०

उत्तम सागवानी लांकडापासून कुशल कारागिरांकडून तयार करून योग्य किमतींत पुरविणाऱ्या एकमेव

सहकारी संस्थेकडेच आपली ऑर्डर नोंदवा

- भेटा अगर लिहा -

विश्वकर्मा को-ऑ. फर्निचर्स सोसायटी लि.

क्रांति चौक, औरंगाबाद.

चेअरमन
रघुवीर सिंह

सेक्रेटरी
ताराकुमार टिवडीवाला,
(सदस्य नगरपालिका)

मराठी ग्रंथ संशोधन, डॉ. स्यादप्रसाद.
वस्तुमान २८३.०३ कि. ग्रॅम.
क्रमांक २८६ - मू. कि. १५२५५

नित्योपयोगी माहिती

नित्योपयोगी माहिती

नागरिकांच्या व्यवहाराचें क्षेत्र दिवसेंदिवस वाढत आहे. अेकाच व्यक्तीचा दिवसांतून अनेक व्यक्तींशीं, अनेक खात्यांशीं संबंध येतो. पोस्ट, रेल्वे, टेलिफोन आदि बाबी नागरिकांच्या दैनंदिन जीवनांतील महत्वाच्या गोष्टी ठरल्या आहेत. अशा दैनंदिन जीवनाशीं निगडीत असलेल्या गोष्टींची संक्षिप्त माहिती या प्रकरणांतून सादर करीत आहोंत.

पोस्ट

१ पोस्ट कार्ड :- एकेरी :- १।। तोळचांपर्यंत-५ नवे पैसे. (आकार $५\frac{१}{८}$ " x $४\frac{१}{८}$ " पेशां जास्त नाहीं वा ४ " x $२\frac{१}{८}$ " पेशां कमी नाहीं.)

पोस्टकार्ड दुहेरी:- उत्तरासाठीं जोडकार्ड १० नवे पैसे.

स्थानिक :- एकेरी पोस्टकार्ड- ३ नवे पैसे.

दुहेरी :- उत्तरासाठीं जोडकार्ड ६ नवे पैसे.

२ आंतरदेशीय पत्र :- १० नवे पैसे. (या पत्रासारखें आंतरदेशीय पत्र छापून घेतां येतें.)

३ पाकिट :- १।। तोळचांपर्यंत १५ नवे पैसे व पुढें प्रत्येक १।। तोळचास किंवा त्याच्या भागास १० नवे पैसे.

४ बुक पोस्ट :- १) छापील पुस्तकांकरितां, प्रेस मॅटर, प्रुफें आदिसाठीं पांच तोळचांपर्यंत ५ नवे पैसे. पुढें प्रत्येक २।। तोळचांस व त्याच्या भागास ३ नवे पैसे.

२) सॅपल (छापील) पाठविण्यासाठीं केलेल्या बुक पोस्टला पांच तोळचांपर्यंत ८ नवे पैसे व पुढें प्रत्येक २।। तोळचांना ३ नवे पैसे.

५ एक्सप्रेस डिलिव्हरी :- योग्य टपाल हंशील अधिक १३ नवे पैसे.

६ तिळगूळ पिशव्या २।। तोळेपर्यंत :- सॅपल पिशव्या १५ नवे पैसे.

७ पार्सल :- प्रत्येक ४० तोळचांस किंवा त्याच्या भागास ५० नवे पैसे. १००० तोळचांपर्यंतचें पार्सल पाठवितां येतें. ४० तोळचांवरचें पार्सल रजिस्टरनें पाठविणें अधिक योग्य.

८ रजिस्ट्रेशन फी :- योग्य टपाल-हंशील, अधिक ५० नवे पैसे. परतपांच हवी असल्यास ६ नवे पैसे अधिक.

९ सर्टिफिकेट ऑफ पोस्टिंग :- आपण आपल्या वस्तु पाठविण्यासाठी पोस्टाच्या हवालीं केल्या आहेत याचा ३ नवे पैसे देऊन दाखला मिळवितां येतो. पोस्टांतून मिळणाऱ्या मोफत फॉर्मवर ज्याला वस्तु पाठविली व ज्याने वस्तु पाठविली त्यांचा उल्लेख करून वस्तु व फॉर्म पोस्टाच्या खिडकीवर द्याव्या. वस्तु ठेऊन घेऊन फॉर्मवर शिक्का मारून दाखला देण्यांत येतो.

१० लेट फी :- ठराविक वेळेच्या आंत टपाल पेटी मध्ये टपाल टाकलें न गेल्यास व त्याच दिवशीं टपाल जाणें जरूर असल्यास ३ नवे पैशांचीं जादा तिकीटे लावावीं लागतात. रेल्वे पोस्ट ऑफिसमध्ये ६ नवे पैशांनें तिकीट लावावें लागतें.

११ नाॅटपेड पोस्टेज :- योग्य टपाल हंशील नसल्यास किंवा अपुरें टपाल हंशील असल्यास टपाल घेणाऱ्या व्यक्तीकडून कमी असलेल्या हंशीलाच्या दुप्पट दंड भरून टपाल घ्यावें लागतें.

१२ मनी ऑर्डर :- १) साधी- प्रत्येक दहा रुपये किंवा त्याच्या भागास १५ नवे पैसे. ६०० रु. वरील रक्कम मनीऑर्डरनें जात नाहीं. २) तारेनें- साध्या मनी ऑर्डरप्रमाणें योग्य कमिशन अधिक १५ नवे पैसे. (अेक्स्प्रेस किंवा साधी). तारेचा खर्च दिल्यास तारेप्रमाणें रक्कम त्वरीत पाठवितां येते.

१३ व्ही. पी. :- वस्तूचें योग्य टपाल हंशील, अधिक रजिस्ट्रेशनचा खर्च व येणे असलेल्या रकमेचें मनीऑर्डर कमिशन, हें सर्व आधीं भरून एखादी वस्तु पाठवितां येते. व्ही. पी. नाकारली गेल्यास पोस्ट खातें जबाबदार नसतें. त्यासाठीं लागलेलें टपाल हंशील अर्थातच पाठविणारानें लावलेलेंच असतें.

१४ अिन्शुअरन्स :- अधिक महत्वाचा व जोखमी माल किमतीनुरूप अिन्शुअरन्स करून पाठविण्याची सोय आहे. अिन्शुअर्ड पाकीट वा वस्तु गहाळ झाल्यास टपाल खातें अिन्शुअरन्स केलेली रक्कम भरण्यास बांधलें गेलेलें असतें. अिन्शुअरन्सचा खर्च पहिल्या १०० रुपयांपर्यंत सदतीस नवे पैसे व पुढील प्रतिशत किंवा त्याच्या भागास (५ हजारांपर्यंत) वीस नवे पैसे असा असतो.

१५ पोस्टल ऑर्डर :- अर्ध्या रुपयापासून अेक, दीड, दोन, अडीच अशा प्रकारें दहा रुपयांपर्यंत २० प्रकारच्या पोस्टल ऑर्डरी पोस्ट ऑफिसमध्ये विकत मिळूं शकतात व वटवितां येतात. अर्ध्या रुपयापेक्षां कमी रकमेची पोस्टल ऑर्डर मिळत नसली तरी पुष्कळ किंवा अपूर्ण रकमेचीं दोन तिकीटे

पोस्टल ऑर्डरवर चिकटवून योग्य त्या रकमेची पोस्टल ऑर्डर तयार होऊं शकते. अर्ध्या रुपयापासून ५ रुपयांपर्यंतच्या पोस्टल ऑर्डरला पांच नवे पैसे व साडेपांच रुपयांपासून दहा रुपयांपर्यंत दहा नवे पैसे पडतात. कमिशन पोस्टल ऑर्डर खरेदी करतांना द्यावे लागते. पोस्टल ऑर्डरला वटणावळ पडत नाही. ती पाठवितांना क्रॉस करून पाठविल्यास पोस्टांतील वा बँकेतील खात्यावरच वटवितां येते. क्रॉस न केलेली पोस्टल ऑर्डर तिन्हाईताच्या हातीं पडल्यास त्याच्याकडून ती वटविली जाण्याची शक्यता असते.

१६ पोस्ट ऑफीस सेव्हींग्ज बँक :- हेड पोस्ट ऑफीस, सब् पोस्ट ऑफीस, कांहीं विशेष बँच पोस्ट ऑफीसेस् मध्ये खाते उघडून आपली शिलकी रक्कम ठेवतां येते. कमीत कमी २ रुपये व जास्तीत जास्त १५ हजार रुपये या खात्यावर एका माणसास ठेवतां येतात. दोघांचें संयुक्त खाते असल्यास ३० हजार रुपये ठेवतां येतात. रक्कम काढतांना किंवा भरणा करतांना पूर्ण रुपयेच काढतां किंवा भरतां येतात. अन्य बँकांप्रमाणें सर्व व्यवहार या खात्यावर करतां येत नाहीत. वचत करून शिल्लक वाढविण्याच्या हेतूनें व सुरक्षितता म्हणून अनेक-जण खाते उघडतात. खात्यावरील रकमेवर २॥ टक्के व्याज दिलें जातें. आठ-वड्यांतून एकदांच रक्कम काढतां येतें. ज्या पोस्ट ऑफीसमध्ये खाते असेल त्याच पोस्ट ऑफीसमधून पैसे काढतां येतात. आपलें खाते दुसऱ्या गांवीं बदलून हवें असेल तर आपलें पासबुक टपालानें मोफत पाठवितां येतें. पासबुक हरवलें असतां त्वरीत पोस्ट ऑफीसला कळवावें. नाईलाज-परिस्थितीखेरीज इतर परिस्थितींत हरवलेल्या किंवा खराब झालेल्या पासबुकाऐवजीं दुसरें पासबुक देण्यास १। रु. फी आकारली जाते. ज्या खात्यांत पूर्ण ६ वर्षांत कोणताहि व्यवहार झालेला नसेल तीं खातीं "डेड अकॉंटस्" म्हणून समजलीं जातात. हेड पोस्ट मास्तरांच्या आगाऊ हुकुमाशिवाय अशा खात्यांत नवीन ठेवी ठेवतां येत नाहीत किंवा त्यांतून पैसेहि काढतां येत नाहीत. "डेड अकॉंटस्" सरकार जमा होत नाहीं. तो खातेदारानें केव्हांहि अर्ज केला असतां पुन्हा सुरू करतां येतो व त्यानंतर त्यावर सांचलेलें सर्व व्याज पासबुकावरील मूळ रकमेत मिळविलें जातें. खातेदारानें पत्ता कायमचा बदलला असल्यास त्याची माहिती दिली पाहिजे.

१७ परदेशी पत्र दर

पत्र :- १ औंसापर्यंत २५ नवे पैसे व त्यावरील प्रत्येक औंसास व त्याच्या भागास १५ नवे पैसे.

पोस्ट कार्ड :- एकेरी- १५ नवे पैसे. दुहेरी- ३० नवे पैसे. छार्पाल

कागदपत्र - पहिल्या २ अँसांसाठीं ८ नवे पैसे व त्यावरील २ अँस व त्याच्या भागास ६ नवे पैसे.

१८ व्यापारी पत्रे :- ८ अँसांपर्यंत २५ नवे पैसे व त्यावरील २ अँस व त्याच्या भागास ६ नवे पैसे.

१९ नमुना पाकीट :- २ अँसांपर्यंत ८ नवे पैसे व त्यावरील २ अँस व त्याच्या भागास ६ नवे पैसे.

तारेसंबंधीं उपयुक्त माहिती

२० तार :- टपालानें पाठविलेलीं पत्रें वा वस्तू रेल्वे, मोटार, विमान आदि जलद वाहनांनीं जातात. क्वचित् ठिकाणीं सोय नसल्यास सायकलवरून अगर पायींहि टपाल पाठविलें जातें. या सर्व प्रकारच्या वाहतुकीमध्ये निदान एक दिवस तरी टपाल पोचण्यास लागतो. अत्यंत महत्वाचा संदेश टपालापेक्षां जलद जाणें आवश्यक असल्यास तारेचा उपयोग केला जातो.

तार आली कीं, कोणीतरी दगावलें असलें पाहिजे अशी समजूत झालेली दिसते. परंतु ती समजूत बरोबर नाही. ज्याप्रमाणें वाहीट वार्ता तारेनें जाते त्याचप्रमाणें चांगलीहि वार्ता तारेनें जाते. अभिनंदन, आभार, शुभेच्छा, आशिर्वाद, कृतज्ञता आदि भाव तारेनें व्यक्त केले जातात. वृत्तपत्रांच्या ताज्या वार्ता मिळविण्यासाठीं तारेनें पाठवितात. बाजारभाव, हवामान, सावधानतेची सूचना वगैरे कारणांसाठीं तारेचा उपयोग होतो.

तारेनें रक्कमहि पाठवितां येतें. साधी व अेक्सप्रेस याप्रमाणें दोन प्रकारची तार पाठविण्याची सोय असते. दोनहि तारा जाण्यास सारखाच वेळ लागतो. परंतु घाभीगर्दीच्या वेळीं अेक्सप्रेस तार अग्रहक्कानें पाठविली जाते. सुट्टीच्या दिवशीं अेक्सप्रेस तारच पाठवावी लागते. अेक्सप्रेस तारेचा बटवडा दिवसा आणि रात्रीं त्वरीत केला जातो. साधी तार सुट्टीच्या वेळांत पोचल्यास बटवडा दुसऱ्या दिवशीं कार्यालयीन वेळांत केला जातो. हा फरक नीट समजून न घेतल्यास क्वचित् प्रसंगीं साधें टपालहि तारेच्या आधी पोहोंचणें शक्य आहे.

अलीकडे अंग्रजीऐवजीं नागरी लिपींत दिलेल्या ताराहि पाठविण्याची सोय होत आहे. हिंदी व मराठींतूनहि प्रमुख ठिकाणीं तारा पाठवितां येतात. तार करतांना याबद्दल चौकशी करून शक्यतों आपली तार स्वकीय भाषेंतच करावी.

वृत्तपत्र वार्ता तारेनें पाठविण्यास सवलतीचा दर असून अशा तारा वृत्तपत्रांच्या अधिकृत प्रतिनिधींना व वार्ताहरांनाच पाठवितां येतात. अशा तारांचा एकच मजकूर एकाच गांवांत एकापेक्षां अधिक ठिकाणीं पाठविण्यास १०० शब्दांस

पोस्टल ऑर्डरवर चिकटवून योग्य त्या रकमेची पोस्टल ऑर्डर तयार होऊं शकते. अर्ध्या रुपयापासून ५ रुपयांपर्यंतच्या पोस्टल ऑर्डरला पांच नवे पैसे व साडेपांच रुपयांपासून दहा रुपयांपर्यंत दहा नवे पैसे पडतात. कमिशन पोस्टल ऑर्डर खरेदी करतांना द्यावे लागते. पोस्टल ऑर्डरला वटणावळ पडत नाही. ती पाठवितांना क्रॉस करून पाठविल्यास पोस्टांतील वा बँकेतील खात्यावरच वटवितां येते. क्रॉस न केलेली पोस्टल ऑर्डर तिन्हाईताच्या हातीं पडल्यास त्याच्याकडून ती वटविली जाण्याची शक्यता असते.

१६ पोस्ट ऑफीस सेव्हींगज बँक :- हेड पोस्ट ऑफीस, सब पोस्ट ऑफीस, कांहीं विशेष ब्रँच पोस्ट ऑफीसेस मध्ये खाते उघडून आपली शिलकी रक्कम ठेवतां येते. कमीत कमी २ रुपये व जास्तीत जास्त १५ हजार रुपये या खात्यावर एका माणसास ठेवतां येतात. दोघांचें संयुक्त खाते असल्यास ३० हजार रुपये ठेवतां येतात. रक्कम काढतांना किंवा भरणा करतांना पूर्ण रुपयेच काढतां किंवा भरतां येतात. अन्य बँकांप्रमाणें सर्व व्यवहार या खात्यावर करतां येत नाहीत. वचत करून शिल्लक वाढविण्याच्या हेतूनें व सुरक्षितता म्हणून अनेकजण खाते उघडतात. खात्यावरील रकमेवर २॥ टक्के व्याज दिलें जातें. आठ-वड्यांतून एकदांच रक्कम काढतां येतें. ज्या पोस्ट ऑफीसमध्ये खाते असेल त्याच पोस्ट ऑफीसमधून पैसे काढतां येतात. आपलें खाते दुसऱ्या गांवीं बदलून हवें असेल तर आपलें पासबुक टपालानें मोफत पाठवितां येतें. पासबुक हरवले असतां त्वरीत पोस्ट ऑफीसला कळवावे. नाईलाज-परिस्थितीखेरीज इतर परिस्थितींत हरवलेल्या किंवा खराब झालेल्या पासबुकाएवजीं दुसरें पासबुक देण्यास १। रु. फी आकारली जाते. ज्या खात्यांत पूर्ण ६ वर्षांत कोणताहि व्यवहार झालेला नसेल तीं खातीं “डेड अकॉंटस्” म्हणून समजलीं जातात. हेड पोस्ट मास्तरांच्या आगाऊ हुकुमाशिवाय अशा खात्यांत नवीन ठेवी ठेवतां येत नाहीत किंवा त्यांतून पैसेहि काढतां येत नाहीत. “डेड अकॉंटस्” सरकार जमा होत नाही. तो खातेदारानें केव्हांहि अर्ज केला असतां पुन्हा सुरू करतां येतो व त्यानंतर त्यावर सांचलेलें सर्व व्याज पासबुकावरील मूळ रकमेत मिळविलें जातें. खातेदारानें पत्ता कायमचा बदलला असल्यास त्याची माहिती दिली पाहिजे.

१७ परदेशी पत्र दर

पत्र :- १ औंसापर्यंत २५ नवे पैसे व त्यावरील प्रत्येक औंसास व त्याच्या भागास १५ नवे पैसे.

पोस्ट कार्ड :- एकेरी- १५ नवे पैसे. द्वेहेरी- ३० नवे पैसे. छाप्याल

कागदपत्र - पहिल्या २ अँसांसाठीं ८ नवे पैसे व त्यावरील २ अँस व त्याच्या भागास ६ नवे पैसे.

१८ व्यापारी पत्रें :- ८ अँसांपर्यंत २५ नवे पैसे व त्यावरील २ अँस व त्याच्या भागास ६ नवे पैसे.

१९ नमुना पाकीट :- २ अँसांपर्यंत ८ नवे पैसे व त्यावरील २ अँस व त्याच्या भागास ६ नवे पैसे.

तारेसंबंधीं उपयुक्त माहिती

२० तार :- टपालानें पाठविलेलीं पत्रें वा वस्तू रेल्वे, मोटार, विमान आदि जलद वाहनांनीं जातात. क्वचित् ठिकाणीं सोय नसल्यास सायकलवरून अगर पायींहि टपाल पाठविलें जातें. या सर्व प्रकारच्या वाहतुकीमध्ये निदान एक दिवस तरी टपाल पोचण्यास लागतो. अत्यंत महत्वाचा संदेश टपालापेक्षां जलद जाणें आवश्यक असल्यास तारेचा उपयोग केला जातो.

तार आली कीं, कोणीतरी दगावलें असलें पाहिजे अशी समजूत झालेली दिसते. परंतु ती समजूत बरोबर नाही. ज्याप्रमाणें वाहीट वार्ता तारेनें जाते त्याचप्रमाणें चांगलीहि वार्ता तारेनें जाते. अभिनंदन, आभार, शुभेच्छा, आशिर्वाद, कृतज्ञता आदि भाव तारेनें व्यक्त केले जातात. वृत्तपत्रांच्या ताज्या वार्ता मिळविण्यासाठीं तारेनें पाठवितात. बाजारभाव, हवामान, सावधानतेची सूचना वगैरे कारणांसाठीं तारेचा उपयोग होतो.

तारेनें रक्कमहि पाठवितां येतें. साधी व अेक्सप्रेस याप्रमाणें दोन प्रकारची तार पाठविण्याची सोय असते. दोनहि तारा जाण्यास सारखाच वेळ लागतो. परंतु घाभीगदींच्या वेळीं अेक्सप्रेस तार अग्रहक्कानें पाठविली जाते. सुट्टीच्या दिवशीं अेक्सप्रेस तारच पाठवावी लागते. अेक्सप्रेस तारेचा बटवडा दिवसा आणि रात्रीं त्वरीत केला जातो. साधी तार सुट्टीच्या वेळांत पोचल्यास बटवडा दुसऱ्या दिवशीं कार्यालयीन वेळांत केला जातो. हा फरक नीट समजून न घेतल्यास क्वचित् प्रसंगीं साधें टपालहि तारेच्या आधीं पोहोंचणें शक्य आहे.

अलीकडे अंग्रजीऐवजीं नागरी लिपींत दिलेल्या ताराहि पाठविण्याची सोय होत आहे. हिंदी व मराठींतूनहि प्रमुख ठिकाणीं तारा पाठवितां येतात. तार करतांना याबद्दल चौकशी करून शक्यतों आपली तार स्वकीय भाषेंतच करावी.

वृत्तपत्र वार्ता तारेनें पाठविण्यास सवलतीचा दर असून अशा तारा वृत्तपत्रांच्या अधिकृत प्रतिनिधींना व वार्ताहरांनाच पाठवितां येतात. अशा तारांचा एकच मजकूर एकाच गांवांत एकापेक्षां अधिक ठिकाणीं पाठविण्यास १०० शब्दांस

२५ नवे पैसे अधिक आकार पडतो. एखादी वार्ता दोनतीन वृत्तपत्रांस देतांना वार्ता-हरांना या सोयीचा लाभ होतो.

तारेचा खर्च वराच पडत असल्याने ती कमीतकमी शब्दांत लिहावी लागते. आपणांस अपेक्षित अर्थच तेवढा लिहिलेल्या शब्दांनी व्यक्त होतो किंवा नाही, हे पाहणे आवश्यक असते. तारं केव्हां पोहोचेल याचा अंदाज करून लिहिलेला मजकूर उशीरा पोहचल्यास त्यामुळे घोटाळा होणार नाही याची दक्षता घेणे जरूर असते. तारेचा मजकूर अर्थपूर्ण पण सुटसुटीत तयार करणे हे कौशल्याचेच काम आहे.

पत्ता लिहिण्याच्या कांहीं सोयी व तयार संदेशाचा मजकूर यामुळे तारेंतील शब्द कमी करता येतात. पत्ता लिहितांना टेलिफोन नंबर लिहिता येतो. त्याचप्रमाणे तारेचा पत्ता नोंदला असल्यास मजकुरांत बचत होते. मोठ्या संस्था व वराच व्यवहार असलेले व्यापारी सोयीसाठी वरील दोन्ही प्रकारच्या व्यवस्था करून ठेवतात. त्यामुळे अशा ठिकाणी तार पाठवितांना थोड्या शब्दांत आपले काम भागते.

साध्या तारेस (पत्यासह) आठ शब्दास ८० नवे पैसे, पुढच्या प्रत्येक शब्दास ८ नवे पैसे. अेक्सप्रेस तारेस साध्या तारेच्या दुप्पट आकार पडतो. सुटीच्या दिवशीं तार पाठवितांना अेक्सप्रेस व लेट फी लावून तार करावी लागते. परदेशीं पाठवा-वयाच्या तारेचे दर वेगवेगळे असल्याने पोस्ट ऑफीसांत चौकशी करावी.

तारेनें अभिनंदन किंवा शुभेच्छा व्यक्त करतांना खर्च वांचविण्यासाठीं २५ प्रकारचे तयार संदेश आवश्यकतेप्रमाणें वापरतां येतात. संदेशाचा केवळ क्रमांक तारेनें पाठविल्यास तार घेणारांस क्रमांकाएवजी त्या त्या क्रमांकाचा संदेश पोहचविला जातो. हिंदी तारेचे तयार संदेश खालीलप्रमाणें—

- १) दीपावली की हार्दिक शुभ कामनाएं ।
- २) ओद मुबारक ।
- ३) विजयपर हार्दिक शुभ कामनाओं ।
- ४) नववर्ष आपको शुभ हो ।
- ५) अिश्वर करे यह शुभ दिन बार बार आये ।
- ६) पुत्रजन्मपर हार्दिक बधाओ ।
- ६ क) पुत्री भाग्यवती और चिरंजीवी हो ।
- ७) आपको अिस सन्मानपर हार्दिक बधाओ ।
- ८) सुखमय और चिरस्थाओ वैवाहिक जीवन के लिये हमारी शुभ कामनाएं ।
- ९) क्रिसमस की हार्दिक कामनाओं ।
- १०) परिक्षा में सफलतापर हार्दिक बधाओ ।
- ११) आपकी यह यात्रा आनंदमय और सकुशल हो ।
- १२) चुनाव में सफलतापर हार्दिक बधाओ ।

- १३) आपकी शुभ कामनाओंके लिये कोटिशः धन्यवाद !
- १४) बधाओ ।
- १५) सप्रेम शुभ कामनाओं ।
- १६) वर-वधूपर परमात्मा की असीम कृपा हो ।
- १७) आप दोनों का दांपत्यजीवन सुखी तथा समृद्धिशाली हो ।
- १८) स्वतंत्रता दिनपर मंगल कामनाओं एवं संस्मरण ।
- १९) हार्दिक बधाओ- "अमर रहे जनतंत्र हमारा" ।
- २०) होली की शुभ कामनाओं ।
- २१) उत्सव के लिये हार्दिक शुभ कामनाओं ।
- २२) बधाओ संदेश के लिये अनेक धन्यवाद ।
- २३) परिक्षा में सफलता के लिये बधाओ ।
- २४) निर्वाचन में सफलता के लिये बधाओ ।
- २५) वर-वधू को शुभ आशिर्वाद ।

अशा प्रकारचें तयार संदेश वापरल्यास सहा शब्दांस ०-५० नवे पैसे व पुढें पत्यामुळें व स्वाक्षरीमुळें अधिक शब्द वाढविल्यास प्रत्येक शब्दास ०-८ नवे पैसे आकार पडतो. अेक्सप्रेस तारेस दुप्पट आकार पडतो. तयार संदेशाचा सर्व मिळून एकच शब्द धरला जातो. या प्रकारच्या तारा सुशोभित कागदावर व पाकिटांतून-पाठविल्या जातात.

२१ फोनोग्रॅम :- वेळ वांचविण्यासाठीं फोनवरून तार करतां येते. पोस्ट ऑफीस-मध्ये फोन करून आपली तार मास्तरांना सांगावी. तार पाठविण्याच्या ठिकाणीं फोन असल्यास त्याचा क्रमांक कळविल्यावर तार पाठविण्याच्या गांवचा तारमास्तर कळविलेल्या पत्याच्या फोन क्रमांकास फोनवरूनच तार सांगतो. दर पंधरा मिनिटांनीं फोन करूनहि १ तास कनेक्शन न मिळाल्यास तारेतील फोन क्रमांकावरून पत्ता शोधून त्या पत्यावर तार पोहोंचविली जाते.

आपण तार कळवून फोन बंद केल्यावर थोड्याच वेळांत तार-मास्तर आपणांस फोनवरून तार खरी व बरोबर असल्याची खात्री करून घेतो व नंतरच पुढें पाठवितो. दुसऱ्या दिवशीं फोन केलेल्या आपल्या पत्यावर तारेचें बिल येतें. बटवड्याच्या ठिकाणचा फोन क्रमांक कळविला असल्यास ०-१२ नवे पैसे अधिक आकार पडतो.

हें प्रथम लक्षांत ठेवा ! :- टपाल शक्यतो लवकर पोचण्यासाठीं सामान्यतः पुढीलप्रमाणें काळजी घेतली पाहिजे. टपालाच्या पत्ता लिहिण्याच्या बाजूवर खालील कोपऱ्यांत उजव्या बाजूस पुरेसा पत्ता लिहावा. गांव, मुकाम, पोस्ट, तालुका,

जिल्हा या क्रमानें पत्ता लिहावा. पत्त्यांतील गांव, जिल्हा आदि अनेकदां लिहून रेघा-फुल्या यांनीं गिचमिड करूं नये. डाव्या बाजूस खालील कोपऱ्यांत पाठविणाराचा पत्ता लिहावा.

डाव्या बाजूस वरील कोपऱ्यांत बुकपोस्ट, व्ही. पी., रजिस्टर, अंडर पोस्टिंग सर्टिफिकेट, प्रसिद्धीसाठीं, आदिपैकीं आवश्यकतेप्रमाणें मजकूर लिहावा. उजव्या बाजूस तिकीटें लावावीं. कमी किंमतीची खूप तिकीटें लावण्याऐवजी आवश्यक रकमेचीं एकदोनच तिकीटें लावावीं.

योग्य हंशीलाचीं तिकीटें लावल्याविना टपाल टाकल्यास, अपुऱ्या रकमेच्या दुप्पट आकार बटवडा घेणारास पडतो. असा भुर्दंड भरण्यास बटवडा घेणारा तयार नसल्यास आपलें टपाल त्यांस पोचूं शकणार नाहीं. आंतरदेशीय पत्रांमध्ये चिट्ट्या किंवा अन्य कांहीं पाठवितां येत नाहीं. नियमाविरुद्ध बुकपोस्ट किंवा आंतरदेशीय पत्रांमध्ये कांहीं सांपडल्यास तें पाकिटांप्रमाणें समजलें जातील.

व्ही. पी., मनिअर्डर, तार, अेक्सप्रेस वगैरेचा बटवडा घेतांना शाईनें स्वाक्षरी करावी, त्याचप्रमाणें तारीख व वेळ हेहि व्यवस्थित लिहावें. बटवडा घेणारा पत्ता बदलून अन्यत्र गेला असल्यास त्याचा वरील जुना पत्ता खोडून "मालक परगांवीं" असें लिहून नवा पत्ता सुवाच्य लिहावा. असें करण्यानें टपाल विनाखर्च नव्या दुरुस्त पत्त्यावर जातील. आपण घर बदलतांना आपला नवा पत्ता शेजाऱ्यांस दिल्यास आपलें टपाल परत न जातां आपणांस मिळेल.

मुंबई, नागपूर, कलकत्ता, मद्रास, दिल्ली आदि मोठ्या शहरांकडे जाणारें टपाल विमानानें जाते. अशा शहरांच्या वाटेवरील सोयींच्या सर्व ठिकाणीं जाणारें टपाल विमानानें जाते. यासाठीं कोणताहि जादा आकार पडत नाहीं. मुद्दाम विमानानेंच गेले पाहिजे अशा टपालासाठीं जादा आकार पडतो. अशावेळीं निळे अेर मेल लेबल लावले पाहिजे. परदेशी जाणारें टपाल अेरमेलनें पाठविणेंच सोयीचें ठरतें.

आपल्या टपालाचा विमा उतरवितांना त्याची किंमत वाजवी असेल तीच धरवी. ती कमी धरणें नुकसानीचें व जास्त धरणें खर्चाचें ठरण्याचा संभव असतो.

कांहीं महत्वाच्या सूचना :- १ तुमच्या पत्राचें वजन करा. अंदाजानें तिकीट लावूं नका.

२ सुवाच्य पत्ता हीच पत्र बरोबर पोचण्याची खात्री होय.

३ पत्र टाकण्यास लवकर जा म्हणजे टपाल चुकण्याचें भय नाहीं.

४ पत्रावर कर पडूं नये म्हणून त्यावर टपाल हंशील आगाळ भरावें.

५ फोनोग्राम सर्व्हिसनें अधिक जलद काम होतें.

६ तुमच्या पत्रांत किंवा बंगीत मील्यवान वस्तू असल्यास त्यांचा विमा उतरवा.

- ७ पोस्ट ऑफीस दर रविवारी बंद असतें, हें लक्षांत असूं द्या.
- ८ दर रविवारी पत्रांच्या पेट्या उघडल्या जात नाहीत म्हणून त्यांत त्या दिवशीं पत्रें टाकूं नका.
- ९ महिन्याचा ४ था दिवस आणि शेवटचा दिवस या दरम्यान सेव्हिंग्ज बँकेतील तुमची शिल्लक २५ रुपयांहून कमी होऊं देऊं नका. नाहीतर त्या महिन्याचें व्याज मिळणार नाहीं.
- १० विझिनेस रिप्लाय पद्धतीनें तुमच्या गिन्हाईकांस टपाल खर्च न येतां तुमच्याशी पत्रव्यवहार करतां येतो.
- ११ लहानसहान रकमा पाठविणेसाठीं इंडीयन पोस्टल ऑर्डरी विकत घ्या.
- १२ पोस्टिंग सर्टिफिकेट घेऊन तुमचें पत्र टपालांत पडल्याची खात्री करून घ्या.
- १३ चुका होऊं नयेत म्हणून तारा स्पष्ट रितीनें लिहा.
- १४ रविवारी फक्त अेक्सप्रेस डिलिव्हरी पत्रांचा बटवडा केला जातो.



स्वच्छतेचें माहेरघर !

चहा, काँफी, ओव्हलटीन व कोको तसेंच
खारा शेव; चिवडा; पापडी; गाठी व असली खव्याचे
पेढे व जामुन तसेंच स्वादिष्ट व ताजी
मिठाई मिळण्याचें सर्वांचें आवडतें

व

* एकमेव ठिकाण *

आनंद विलास

शहागंज, औरंगाबाद

प्रो. राधाकिसन नंदराम सरवैये.

जिल्हा या क्रमानें पत्ता लिहावा. पत्त्यांतील गांव, जिल्हा आदि अनेकदां लिहून रेघा-फुल्या यांनीं गिचमिड करूं नये. डाव्या बाजूस खालील कोपऱ्यांत पाठविणाराचा पत्ता लिहावा.

डाव्या बाजूस वरील कोपऱ्यांत बुकपोस्ट, व्ही. पी., रजिस्टर, अंडर पोस्टिंग सर्टिफिकेट, प्रसिद्धीसाठीं, आदिपैकीं आवश्यकतेप्रमाणें मजकूर लिहावा. उजव्या बाजूस तिकीटें लावावीं. कमी किंमतीची खूप तिकीटें लावण्याऐवजी आवश्यक रकमेचीं एकदोनच तिकीटें लावावीं.

योग्य हंशीलाचीं तिकीटें लावल्याविना टपाल टाकल्यास, अपुऱ्या रकमेच्या दुप्पट आकार बटवडा घेणारास पडतो. असा भुर्दंड भरण्यास बटवडा घेणारा तयार नसल्यास आपलें टपाल त्यांस पोचूं शकणार नाहीं. आंतरदेशीय पत्रांमध्ये चिठ्ठ्या किंवा अन्य कांहीं पाठवितां येत नाहीं. नियमाविरुद्ध बुकपोस्ट किंवा आंतरदेशीय पत्रांमध्ये कांहीं सांपडल्यास तें पाकिटांप्रमाणें समजलें जातील.

व्ही. पी., मनिऑर्डर, तार, अेक्सप्रेस वगैरेचा बटवडा घेतांना शाईनें स्वाक्षरी करावी, त्याचप्रमाणें तारीख व वेळ हेहि व्यवस्थित लिहावें. बटवडा घेणारा पत्ता बदलून अन्यत्र गेला असल्यास त्याचा वरील जुना पत्ता खोडून "मालक परगांवीं" असें लिहून नवा पत्ता सुवाच्य लिहावा. असें करण्यानें टपाल विनाखर्च नव्या दुरुस्त पत्त्यावर जातील. आपण घर बदलतांना आपला नवा पत्ता शेजाऱ्यांस दिल्यास आपलें टपाल परत न जातां आपणांस मिळेल.

मुंबई, नागपूर, कलकत्ता, मद्रास, दिल्ली आदि मोठ्या शहरांकडे जाणारें टपाल विमानानें जाते. अशा शहरांच्या वाटेवरील सोयींच्या सर्व ठिकाणीं जाणारें टपाल विमानानें जाते. यासाठीं कोणताहि जादा आकार पडत नाहीं. मुद्दाम विमानानेंच गेले पाहिजे अशा टपालासाठीं जादा आकार पडतो. अशावेळीं निळे अेअर मेल लेबल लावलें पाहिजे. परदेशी जाणारें टपाल अेअरमेलनें पाठविणेंच सोयींचें ठरतें.

आपल्या टपालाचा विमा उतरवितांना त्याची किंमत वाजवी असेल तीच धरावी. ती कमी धरणें नुकसानीचें व जास्त धरणें खर्चाचें ठरण्याचा संभव असतो.

कांहीं महत्वाच्या सूचना :- १ तुमच्या पत्राचें वजन करा. अंदाजानें तिकीटें लावूं नका.

- २ सुवाच्य पत्ता हीच पत्र बरोबर पोचण्याची खात्री होय.
- ३ पत्र टाकण्यास लवकर जा म्हणजे टपाल चुकण्याचें भय नाहीं.
- ४ पत्रावर कर पडूं नये म्हणून त्यावर टपाल हंशील आगाऊ भरावें.
- ५ फोनोग्राम सर्व्हिसनें अधिक जलद काम होतें.
- ६ तुमच्या पत्रांत किंवा बंगींत मौल्यवान वस्तू असल्यास त्यांचा विमा उतरवा.

- ७ पोस्ट ऑफीस दर रविवारी बंद असतें, हें लक्षांत असूं घ्या.
- ८ दर रविवारी पत्रांच्या पेट्या उघडल्या जात नाहीत म्हणून त्यांत त्या दिवशीं पत्रें टाकूं नका.
- ९ महिन्याचा ४ था दिवस आणि शेवटचा दिवस या दरम्यान सेव्हिग्न बँकेतील तुमची शिल्लक २५ रुपयांहून कमी होऊं देऊं नका. नाहीतर त्या महिन्याचें व्याज मिळणार नाहीं.
- १० विझिनेस रिप्लाय पद्धतीनें तुमच्या गि-हार्डकांस टपाल खर्च न येतां तुमच्याशी पत्रव्यवहार करतां येतो.
- ११ लहानसहान रकमा पाठविणेसाठीं इंडीयन पोस्टल ऑर्डरी विकत घ्या.
- १२ पोस्टिंग सर्टिफिकेट घेऊन तुमचें पत्र टपालांत पडल्याची खात्री करून घ्या.
- १३ चुका होऊं नयेत म्हणून तारा स्पष्ट रितीनें लिहा.
- १४ रविवारी फक्त अेक्सप्रेस डिलिव्हरी पत्रांचा बटवडा केला जातो.



स्वच्छतेचें माहेरघर !

चहा, काँफी, ओव्हलटोन व कोको तसेंच
खारा शेव; चिवडा; पापडी; गाठी व असली खव्याचे
पेढे व जामुन तसेंच स्वादिष्ट व ताजी
मिठाई मिळण्याचें सर्वांचें आवडतें

व

* एकमेव ठिकाण *

आनंद विलास

शहागंज, औरंगाबाद

प्रो. राधाकिसन नंदराम सरवैये.

आकाशवाणी

आकाशवाणीचे (ऑल इंडिया रेडिओचे) सोयीच्या दृष्टीने चार प्रादेशिक-विभाग केलेले आहेत. प्रत्येक विभागांत प्रमुख प्रक्षेपण यंत्र असून त्याच्या आधिपत्या खाली निरनिराळीं लहान प्रादेशिक केंद्रे काम करीत असतात.

परदेशांसाठीं विविध भाषांतून व परदेशांतील भारतीयांसाठीं भारतीय भाषांमधून खास कार्यक्रम दिल्ली केंद्रावरून प्रक्षेपित केले जातात.

प्रत्येक विभागामध्ये पुढीलप्रमाणे केंद्रे आहेत. केंद्रांच्या ध्वनीक्षेपणाचे लहरींचे नांवापुढें मीटर्स दिले आहेत.

१ उत्तर विभाग :- दिल्ली (अ) ३३७.१, ४१.१५, ३१.१५, दिल्ली (ब) २८०.४; लखनौ-३९४.७, अलाहाबाद-३०६.१, (लखनौ-अलाहाबाद संयुक्त प्रक्षेपण.) पाटणा-४८३.९, रांची-४१.९०, जालंदर-४२१.५, जयपूर-२६७.९, अजमेर-५००, सिमला-(ऑग्निलिअरी स्टेशन) ४१.८४, ६३.०३, इंदूर ४६१.५, भोपाळ-४१.९६, ६०.७३.

२ पश्चिम विभाग :- मुंबई (अ) ४१.४४, २४३.९, मुंबई (ब)-५४.५५, नागपूर-५०८.५, अहमदाबाद-बडोदा-३५२.९, धारवाड-४०५.४, पुणे-३७५, राजकोट-३२९.७.

३ दक्षिण विभाग :- मद्रास-(अ) ३१९.१, मद्रास-(ब) २११.३, ३१.२८, ४८.४७, ४१.३२, तिरुचि-३८९.६, विजयवाडा-३५७.१, त्रिवेंद्रम-कोझीकोड-४५४.५, ४४१.२, त्रिचूर-५१७.२, हैद्राबाद-४११, बेंगलोर-४९१.८.

४ पूर्व विभाग :- कलकत्ता-(अ) ४४७.८, ३१.४८, ४१.६१, कलकत्ता-(ब) ३००, ४१.६१, ३१.४८, कटक-२२२.२, गोहत्ती-(अ)-३८४.६, (ब)-४२.११.

विविध भारतीचे कार्यक्रम :-

सकाळीं ७ ते ९

मिटर १९, ३१, ४१

दुपारीं २ ते ७

मिटर २५, ३१, ४१

संध्याकाळीं ७ ते ९।।।

मिटर ३१, ४१

शनिवार संध्याकाळ जादा कार्यक्रम ९।।। ते ११ मिटर ४९ /

रविवार जादा कार्यक्रम दुपारी ३ ते ३।। मिटर ३१, ४१

इतर माहिती :- रेडिओचा परवाना दरवर्षी पोस्टांत १५ रु. भरून काढावा लागतो. शाळांना सवलत असून त्यांना ३ रु. मध्ये परवाना मिळतो. हॉटेल्स, खानावळी, वगैरे धंद्याच्या कामासाठी रेडिओ वापरण्याचा परवाना ५० रु. ला मिळतो. ग्राम-पंचायतीस १० रु. स परवाना मिळतो. परवान्याची मुदत डिसेंबर अखेरपर्यंत असते. कोणत्याहि महिन्यापासून डिसेंबर अखेरपर्यंत परवाना मिळतो. आपला परवाना नव्या वर्षासाठी जानेवारी महिन्यांत नवा (रिन्यू) करून घ्यावा. वेळेवर परवाना न घेतल्यास मासिक १। रु. दंड होतो.

एका घरांत (अिमारतींत किवा वाड्यांत नव्हे) अनेक रेडिओसाठीं अेकच परवाना चालतो, परंतु निरनिराळ्या कुटुंबांना अेका वाड्यांत आहेत अेवढ्याच कारणासाठीं अेकच परवाना चालत नाहीं.

आपली करमणूक व ज्ञानार्जन यांसाठीं लावलेला रेडिओ दुसऱ्यांचें डोकें अुठविण्यास कारणीभूत होण्याचा संभव असतो. आपल्या रेडिओचा सदुपयोग करावा; तो अकारण चालू ठेवणें नुकसानीचें असतें.

कांहीं सूचना :- १) रेडिओचा परवाना काढल्याविना तो वापरूं नये. नादु-रुस्त सेट घरांत ठेवण्यासहि परवाना काढावा लागतो. २) रेडिओमध्ये कोणताहि दोष दिसून आल्यास दुहस्तीची चालढकल करूं नये. कारण अेखादी 'नादुरुस्ती' अनेक विघाड अुत्पन्न करूं शकते. ३) रेडिओ चालू असतांना धूर अगर लाख-रबर जळल्यासारखा वास आल्यास तो त्वरीत बंद करून रेडिओ-तज्ज्ञांना दाखवावा. ४) कोणत्याहि रेडिओला बाहेरील अेरियल आवश्यक असते. केवळ अपरिहार्य कारणासाठींच घरांत अेरियल लावावी ५) विद्युत्प्रवाहासाठीं चांगल्या तारा वापराव्या. अन्यथा धोक्याचा संभव असतो. ६) रेडिओच्या यंत्रणेमध्ये बिघडण्या-सारखे अनेक भाग असून अगदी कोरा भाग सुद्धां पहिल्याच दिवशीं बिघडूं शकतो. यासाठीं विश्वासू तज्ज्ञांची मदत घेणें अेवढाच मार्ग आहे.

शेजाऱ्याचा रेडिओ आपल्यापेक्षां अधिक चांगला आवाज देतो, असा अनेकांचा समज झालेला दिसून येतो. बऱ्याच वेळां शेजारचा रेडिओ चांगला किंवा भारी असतो, हें कारण नसून रेडिओ लावण्याची पद्धत आपणांस माहीत नसते हें कारण असते. मोठा आवाज ठेवणें किंवा फार जवळून अैकणें यामुळें आपल्या रेडिओंत गोंगाट किंवा खडबडाट अैकू येतो. कमींत कमी आवाज-व ३-४ फुटांवरून अैकणें अशी पद्धत अवलंबिल्यास आपला रेडिओहि समाधानकारक आवाज देतील. शेजा-रचा रेडिओ लांबून अैकल्यांमुळेंच बरेच वेळां चांगला वाटत असतो आणि आपल्या रेडिओसंबंधीं शेजाऱ्यांचें असेंच मत असल्याचें आढळून येतें.

कोर्ट फी-स्टॅप आदि संबंधीची माहिती

कोर्ट फी स्टॅप दोन प्रकारचे असतात. १) २० रुपये किंमतीपर्यंत तिकीट-रूपाचे. २) चार आठ्यापासून पुढील किंमतीचे स्टॅपपेपर-रूपाचे असे हे प्रकार आहेत. खरेदीखत, गहाणखत, करारपत्र व रजिस्ट्रेशन आदि कामासाठी जनरल स्टॅप पेपर वापरतात. कोर्टातील अर्ज, प्रोसेस फीसाठी तिकीट वापरतात. कॉर्पोरेशन हद्दीत शेकडा ४।। रु., नगरपालिका व अर्बन हद्दीत शेकडा ३ व अन्यत्र शेकडा २। रुपये या दराने स्टॅप आकारणी होते. गहाणखतास सर्वत्र सारखी आकारणी केली जाते.

कोर्ट फी स्टॅप :-

	रु. नवे पैसे
१) नकलेचे अर्ज-	०-२०
२) त्वरीत नकल अर्ज-	०-५०
३) अंतर कोणताहि अर्ज-	०-६२
४) अॅफिडेविट-	४-००
५) कोर्ट फी स्टॅप-१ ते ५ रु.स-	०-५०
६ ते १० रु.-	०-९४
१०० रु.पासून १००० रु. पर्यंत-	९-३७

१० ते १०० रुपयांपर्यंत ५ रुपयांच्या भागांवर. १०१ ते १००० रुपयांपर्यंतच्या १० रुपयांच्या भागावर व १००१ च्या पुढे १०० रुपयांच्या भागांवर याप्रमाणे स्टॅप घेणे.

जनरल स्टॅप :- नगरपालिका हद्दीमध्ये १००० रुपयापर्यंत दर शेकडा १।। रु. प्रमाणे स्टॅप घ्यावा लागतो. तसेच पुढील ५०० रुपयांचे भागावर १५ रु. प्रमाणे स्टॅप फी जादा द्यावी लागते. वरील स्टॅप फी केंद्रीय सरकारची असून महाराष्ट्र सरकारची त्या स्टॅपवर १।। पट आकारणी होते.

प्रोसेस फी :- (समन्स, नोटीसा आदिसाठीं)

	रु. नवे पैसे
१ ते २५ रु. पर्यंत-	०-३१
२६ रु. पासून ५० रु. पर्यंत.	०-५०
५० पासून २५० रु. पर्यंत-	०-९४
२५० पासून ५०० रु. पर्यंत.	१-२५
५०० रु.पासून १००० रु. पर्यंत-	१-८७
१००० रु. पासून २००० रु. पर्यंत.	२-५०
२००० रु. पासून ३००० रु.पर्यंत-	३-१२

(समन्स, नोटीसा आदिसाठीं)

रु. नवे पैसे

३००० रु. पासून ४००० रु. पर्यंत.

३-७५

४००० रु. पासून ५००० रु. पर्यंत-

४-३७

५००० रु. पासून ६००० रु. पर्यंत-

६-२५

मनाई हुकूम, जप्ती वारंट, तुरुंग वारंट, विक्री वारंट, आदिसाठीं वरील फीच्या दुप्पट फी आकारली जाते. जाहीरनाम्यासाठीं २-५० पडतात.

अितर सर्व साधारण :-

दत्तकपत्र-

३० रुपये

करारनामा-

१॥ रुपया

साठेखत-

१॥ रुपया

भागीपत्र-

१० आणि ३० रुपये

भागी-तोडपत्र-

१५ रुपये

विनामी रिलीझ-

१५ रुपये

गहाण खत, बेचन पत्र-

१५ रुपये

मुखत्यार पत्र-

३ रुपये व १५ रुपये

सोडचिठ्ठी-

१० रुपये

पेमेंट ऑफ वेजेस अॅक्ट :-

अर्ज-

०-६२ नवे पैसे

साक्षीदार समन्स-

०-६२ नवे पैसे

रेव्हिन्यू तिकिटें :-

२० रु. चे वर ते २५० रु. पर्यंत

१० नवे पैसे

२५१ रु. ते १००० रु. पर्यंत

२० नवे पैसे

१००१ रु. पासून पुढें -

२५ नवे पैसे

विक्रीस तयार !

ग्रामपंचायत व सहकारी सोसायट्यांचे

ऑ फि स द त र व फॉ र्म्स

तयार व ऑर्डरप्रमाणें छापून दिले जातात

भेटा अगर लिहा-

राका प्रेस, नासिक (शहर)

कोर्ट फी-स्टॅप आदि संबंधीची माहिती

कोर्ट फी स्टॅप दोन प्रकारचे असतात. १) २० रुपये किंमतीपर्यंत तिकीट-रूपाचे. २) चार आण्यापासून पुढील किंमतीचे स्टॅपपेपर-रूपाचे असे हे प्रकार आहेत. खरेदीखत, गहाणखत, करारपत्र व रजिस्ट्रेशन आदि कामासाठी जनरल स्टॅप पेपर वापरतात. कोर्टातील अर्ज, प्रोसेस फीसाठी तिकीट वापरतात. कॉर्पोरेशन हद्दीत शेकडा ४।। रु., नगरपालिका व अर्बन हद्दीत शेकडा ३ व अन्यत्र शेकडा २। रुपये या दराने स्टॅप आकारणी होते. गहाणखतास सर्वत्र सारखी आकारणी केली जाते.

कोर्ट फी स्टॅप :-

	रु. नवे पैसे
१) नकलेचे अर्ज-	०-२०
२) त्वरीत नक्कल अर्ज-	०-५०
३) अितर कोणताहि अर्ज-	०-६२
४) अॅफिडेविट-	४-००
५) कोर्ट फी स्टॅप-१ ते ५ रु.स-	०-५०
६ ते १० रु.-	०-९४
१०० रु.पासून १००० रु. पर्यंत-	९-३७

१० ते १०० रुपयांपर्यंत ५ रुपयांच्या भागांवर. १०१ ते १००० रुपयांपर्यंतच्या १० रुपयांच्या भागांवर व १००१ च्या पुढे १०० रुपयांच्या भागांवर याप्रमाणे स्टॅप घेणे.

जनरल स्टॅप :- नगरपालिका हद्दीमध्ये १००० रुपयापर्यंत दर शेकडा १।। रु. प्रमाणे स्टॅप घ्यावा लागतो. तसेच पुढील ५०० रुपयांचे भागावर १५ रु. प्रमाणे स्टॅप फी जादा द्यावी लागते. वरील स्टॅप फी केंद्रीय सरकारची असून महाराष्ट्र सरकारची त्या स्टॅपवर १।। पट आकारणी होते.

प्रोसेस फी :- (समन्स, नोटीसा आदिसाठीं)

	रु. नवे पैसे
१ ते २५ रु. पर्यंत-	०-३१
२६ रु. पासून ५० रु. पर्यंत.	०-५०
५० पासून २५० रु. पर्यंत-	०-९४
२५० पासून ५०० रु. पर्यंत.	१-२५
५०० रु.पासून १००० रु. पर्यंत-	१-८७
१००० रु. पासून २००० रु. पर्यंत.	२-५०
२००० रु. पासून ३००० रु.पर्यंत-	३-१२

(समन्स, नोटीसा आदिसाठीं)

रु. नवे पैसे

३००० रु. पासून ४००० रु. पर्यंत.

३-७५

४००० रु. पासून ५००० रु. पर्यंत-

४-३७

५००० रु. पासून ६००० रु. पर्यंत-

६-२५

मनाई हुकूम, जप्ती वारंट, तुहंग वारंट, विक्री वारंट, आदिसाठीं वरील फीच्या दुप्पट फी आकारली जाते. जाहीरनाम्यासाठीं २-५० पडतात.

अितर सर्व साधारण :-

दत्तकपत्र-

३० रुपये

करारनामा-

१॥ रुपया

साठेखत-

१॥ रुपया

भागीपत्र-

१० आणि ३० रुपये

भागी-तोडपत्र-

१५ रुपये

विनामी रिलीझ-

१५ रुपये

गहाण खत, बेचन पत्र-

१५ रुपये

मुखत्यार पत्र-

३ रुपये व १५ रुपये

सोडचिठ्ठी-

१० रुपये

पेमेंट ऑफ वेजेस अॅक्ट :-

अर्ज-

०-६२ नवे पैसे

साक्षीदार समन्स-

०-६२ नवे पैसे

रेव्हिन्यू तिकिटें :-

२० रु. चे वर ते २५० रु. पर्यंत

१० नवे पैसे

२५१ रु. ते १००० रु. पर्यंत

२० नवे पैसे

१००१ रु. पासून पुढें -

२५ नवे पैसे

विक्रीस तयार !

प्रामपंचायत व सहकारी सोसायट्यांचे

ऑ फि स द स र व फॉ र्म्स

तयार व ऑर्डरप्रमाणें छापून दिले जातात

भेटा अगर लिहा-

राका प्रेस, नासिक (शहर)

रेल्वे

सारे लोक झोपेच्या आधीन झालेले असतात, तेव्हां रेल्वे खात्यांतील कामगार क्षणाचाहि विसावा न घेतां, घड्याळाच्या कांट्यासारखें अव्याहत काम करीत असतात. कधीं कधीं दूर अंतरावरून अकू येणारा तो शिटीचा अेकाकी आणि आर्त आवाज म्हणजे भारतीय रेल्वे आपलें काम अखंडपणें करीत असल्याची माल व माणसें, दूरवर विखुरलेल्या त्यांच्या त्यांच्या गांवीं नेत असल्याची खूणच होय.

राष्ट्रीय संपत्तीची निर्मिति आणि वितरण या गोष्टी रेल्वेवर अवलंबून आहेत. बंदरांना अंतर्प्रदेशांशीं जोडणें, औद्योगिक संस्थांना कच्च्या मालाचा पुरवठा करून त्यांनीं तयार केलेला पक्का माल परत घेऊन जाणें, आणि शेतकऱ्याला त्यानें पिकवलेलें धान्य बाजारांत न्यावयास मदत करणें या गोष्टी रेल्वे प्रामुख्यानें करीत असतात. हवा उत्तम असो कीं वादळी असो, दिवस रणरणत्या अुन्हाचे असोत कीं रक्त गोठून टाकणाऱ्या हिवाळ्याचे असोत, सुमारे ७५०० गाड्या राष्ट्राचा अुद्योग-व्यवसाय खांद्यावर घेऊन वेगानें पळत असतात. या गाड्या दर दिवशीं ४ कोटी अुता-रुंची नेआण करीत असतात, आणि ३ लक्ष टनांपेक्षां अधिक अितका माल वाहून नेतात.

पैसेजर व मेल-एक्सप्रेस :- यांतून प्रवास करण्यासाठीं निरनिराळ्या वर्गांसाठीं वेगवेगळे दर आहेत. स्टेशन व्यतिरिक्त गांवांतील बुकींग ऑफिसमध्ये खरेदी केलेलें तिकिट दुसऱ्या दिवसापर्यंत वापरतां येते. आपलें लगेज रेल्वे अधिकाऱ्यांच्या ताब्यांत देतेवेळीं तिकिट खरेदी केलेलें असलें पाहिजे. ३ वर्षांच्या वरील व १२ वर्षांआंतील मुलांना अर्धे तिकिट पडतें. तिकिटाचें भाडें आकारतांना पूर्ण आणा गृहीत धरला जातो. मोठ्या रेल्वे स्टेशनवर प्लॅटफॉर्म तिकिटें वापरावीं लागतात. मासिक किंवा वार्षिक प्लॅटफॉर्म-पास स्वस्त दरानें मिळतात. वृत्तपत्र-प्रतिनिधींना निम्त्या दराची सवलत असते. गाडी सुटण्यापूर्वी पुरेसा वेळ अगोदर तिकिटें घेतल्यानें तिकिट व मोड वरोबर मिळते. तिकिटाची खिडकी गाडीच्या वेळेपूर्वी २ तास अगर जाहीर वेळीं बंद असल्यास तत्रार नोंदवावी. योग्य तिकिट घेऊनच प्रवासास आरंभ करावा. घेतलेल्या तिकिटापेक्षां वरच्या वर्गानें प्रवास करावयाचा असल्यास किंवा तिकिट आपणाजवळ नसल्यास अधिकाऱ्यांच्या “ तिकिट नंतर देऊं ” या आश्वासनावर विसंबूं नये. आपलें तिकिट दुसऱ्या कुणाच्याहि ताब्यांत देऊन गाडींत न वसतां फरकाचे पैसे भरून पावती व तिकिट ताब्यांत ध्यावें.

सवलतीची व सिझन तिकिटें; पास :- विद्यार्थी खेळाडू, क्रीडा प्रतिनिधी, यात्रेकरू आदिंना सवलतीच्या दरांत प्रवास करतां येतो. वीस रुपये पर्यंतच्या

पासासाठीं दोन रु. अनामत ठेवावे लागतात. अर्धवट वापरलेल्या पासचे पैसे परत मिळत नाहीत. मुदत संपल्यावर पास परत न केल्यास अनामत रक्कम बुडते.

खंडित प्रवास (ब्रेक ऑफ जर्नी) :- दोनशें मैलांहून अधिक प्रवास करणाऱ्या प्रवाशास पहिल्या दिडशें मैलानंतर मुक्काम करून त्याच तिकिटावर पुढें प्रवास करतां येतो. शंभर मैलांमागे १ दिवस याप्रमाणें प्रवासांत मुक्काम करतां येतो.

भाडे-परतीची योजना :- गाडींत जागा नसल्यानें प्रवास करणें अशक्य असल्यास स्टेशन मास्तरकडे आपलें तिकिट परत केल्यास सर्व पैसे परत मिळतात. जागा असूनहि कांहीं कारणास्तव प्रवास न केल्यास २ आणे कापून बाकीचे पैसे परत मिळतात. तीन तासांत तिकिट परत न केल्यास आपण प्रवास केला असेंच समजलें जाईल. राखीव जागांचीं तिकिटें घेणाऱ्यांनीं प्रवासापूर्वीं ३ दिवस तिकिटें परत केल्यास सर्व पैसे परत मिळतात. गाडीच्या वेळेपूर्वीं २४ तास तिकिटें परत केल्यास ५ टक्के व गाडी सुटल्यावर ३ तासांत तिकिटें परत केल्यास १० टक्के रक्कम कापून बाकीचे पैसे परत मिळतात. तिकिटें परत दिल्यानें कापल्या जाणाऱ्या रकमेंत वरच्या वर्गासाठीं ५ रुपये व तृतीय वर्गास २ रुपये यांपेक्षां अधिक रक्कम कापली जाणार नाहीं. अर्धवट प्रवास केल्यास उरलेल्या तिकिटांत ५ ते १० टक्के रक्कम कापून बाकी रक्कम मिळूं शकते. तिकिट हरवल्यानें जादा पैसे पडले तर ते परत मिळणार नाहीत. तिकिटापेक्षां खालच्या वर्गांनिं (सकारण) प्रवास केल्यास गाडीचा दाखला घ्यावा व त्यासह अर्ज केल्यास फरकाचे पैसे परत मिळतात.

कांहीं सूचना :- १) प्रत्येक स्टेशनवर तक्रारपुस्तक ठेवलेलें असतें, त्याचा जहरीच्या वेळीं अवश्य उपयोग करावा. २) कोणत्याहि योग्य व भरपूर कारणासाठीं सांखळी ओढून गाडी थांबवितां येते. गर्दी कमी करण्यासाठीं सांखळी ओढणें बेकायदा नाहीं; तरीहि अन्य प्रवाशांची खोटी होऊं नये म्हणून सारासारविवेक ठेवला पाहिजे. ३) रेल्वेच्या उपाहारगृहांत शिल्लें, बेचव, वजन-मापानें कमी खाद्यपेय मिळाल्यास त्याबद्दल तक्रार नोंदवावी. ४) अनोळखी प्रवाशानें देऊं केलेले खाद्यपदार्थ वा पेय सहसा स्वीकारूं नये. त्यामुळें आपल्या जीवितास व वित्तास धोका पोचण्याचा संभव असतो. ५) अनधिकृत हमालाकडून मालाची नेआण केल्यास ती 'महाग' पडल्याचीं उदाहरणें घडतात. हमाली दर हे वस्तूगणिक नसून एका मणाच्या दरडोई बोजांवर आकारलेले असतात. ६) कोणतीहि तक्रार नोंदतांना आपल्या तिकिटाचा नंबर, तारीख, प्रवासाची गाडी आदि माहिती आवश्यक आहे. ७) सर्व वर्गांच्या प्रवाशांच्या राखीव जागेची सोय गाडी निघण्याच्या मूळ ठिकाणापासून करण्यांत आलेली असते. ८) सिनेमाच्या फिल्म्स प्रवासांत बरोबर घेणें

धोक्याचें असतें, स्फोटक द्रव्यें, ओलीं कातडीं, अवाढव्य भाकाराच्या वस्तू, तेल, तूप, रंग आदि वस्तू लगेज म्हणून नेतां येणार नाहीत ९) योग्य तऱ्हेनें बंद केलेलें सामान स्टेशनवर खास खोलींत (क्लोक रूम) ठेवतां येते. त्यासाठीं एका डागास पहिल्या २४ तासांस २ आणे व नंतर प्रतिदिन १ आणा आकार पडतो. हो सोय एका डागास १ महिन्यापर्यंत चालते. १०) गाडीस जोडलेल्या फराळाच्या डब्यांत सर्व वर्गाच्या प्रवाशांना फराळ करता येतो.

प्रथमोपचार :- प्रत्येक गाडींत प्रथमोपचाराची सोय गाडीजवळ केलेली असते. महत्वाच्या स्टेशनांवर वैद्यकीय मदत मिळूं शकते. आजारी व पंगु लोकांसाठीं स्ट्रेचरची सोय असून प्रथमोपचाराच्याबाबत गाडें योग्य मार्गदर्शन करील.

पार्सलसंबंधी सूचना - १) अनोळखी व्यापाऱ्यानें देऊं केलेल्या रेल्वे रिसिट्स् सहसा खरेदी करूं नयेत. खरेदी करावयाच्याच असल्यास ज्या ठिकाणाहून माल निघाला असेल त्या स्टेशनला 'रिप्लायपेड' तार करून माल खरोखरच चढला आहे, असें उत्तर आल्यावरच रिसिट्स् खरेदी कराव्या. २) भाड्याचे बाबत रेल्वे जसा "अंडर चार्ज" काढते त्याचप्रमाणें कित्येकदां रिसिटमध्ये "ओव्हर चार्ज" हि निघतो. यासाठीं रिसिट्स् तज्ञांकडून तपासून घ्याव्या. ३) माल 'ओनर्स रिस्क' असला तरी डिलीव्हरी ओपन मिळूं शकते. ओनर्स रिस्क मालाच्या बाबतींतहि नुकसान भरपाई कायद्यानें मिळूं शकते. ४) नुकसान भरपाईची नोटीस रेल्वे रिसिटच्या दिनांकापासून ६ महिन्यांच्या आंत द्यावी लागते. ५) रेल्वेचा सर्व साधारण दावा एक वर्षांत करावा लागतो. नेहमीप्रमाणें तीन वर्षांची मुदत नसते. ६) मालाची नुकसानी होऊन माल आल्यास "नुकसानी ठरवून द्या" असें रेल्वेस सांगावें, "आम्ही माल घेत नाहीं" असें कधींहि लिहून देऊं नये. ७) ओनर्स रिस्क दरानें माल सहसा पाठवूं नये. ओनर्स रिस्क व रेल्वे रिस्क दरांत फारच थोडा फरक असतो. ८) पॅकिंगची काटकसर व पत्ते लिहिण्यास आळस हे व्यापाऱ्यांचे शत्रू होत.

डवा रिझर्व करणेबाबत :- प्रवासासाठीं डवा रिझर्व करावयाचा असेल त्यांनी आपल्या नजीकच्या किंवा ज्या स्टेशनवरून आपणांस प्रवास सुरू करावयाचा असेल तेथील स्टेशन मास्तरांना भेटून पुढील व्यवस्था करावी. डवा रिझर्व करणें ही स्टेशन मास्तरांच्या अधिकारांतील बाब नव्हे, परंतु योग्य तें सहकार्य करणें हें स्टेशन मास्तरांचें कर्तव्य आहे. डवा रिझर्व करण्यासाठीं चीफ ऑपरेटिंग सुपरिटेण्डेंट, व्ही. टी. मुंबई, यांच्याकडे अर्ज करावा लागतो व त्याच्या प्रति विभागीय अधिकारी, स्थानिक स्टेशनमास्तर, यांचेकडे कमीत कमी ४८ तास अगोदर पाठवाव्या लागतात. डवा रिझर्व करण्यासाठीं आपणांस अधिक आकार द्यावा

लागत नाही. रिझर्व केलेल्या डब्यांत उतारुंसाठी जितक्या जागा अमतील तेवढ्यांचेच भाडे द्यावे लागेल. त्या डब्यांत जास्त उतारू आले तर त्यांचेहि भाडे द्यावे लागेल. या डब्यांतील उतारुंनी प्रवासापूर्वीच तिकिट घेतले पाहिजे नाहीतर दंड भरावा लागेल.

गरम पाण्याची व्यवस्था :- कोणत्याहि वर्गातून प्रवास केला तरी खालील स्टेशनवर उपाहारगृहांमध्ये ४ आणे देऊन १ वादली गरम पाणी मिळू शकते.

आग्रा, अहमदनगर, इगतपुरी, कर्जत, कुर्दुवाडी, कल्याण, खांडवा, ग्वाल्हेर, जालना, देवळाली, दौंड, नाशिकरोड, नागपूर, नेरळ, निझामाबाद, परभणी, पूर्णा, परळी वैजनाथ, पुणे, बडनेरा, भोपाळ, भुसावळ, मुंबई, मनमाड, वर्धा, वाडी, विकाराबाद, सोलापूर, सिकंदराबाद, लोणावळा.

प्रवासामध्ये जेवण :- प्रवासामध्ये योग्य वेळीं ताजे अन्न मिळावे, चहा-काँफी मिळावी, या दृष्टीने रेल्वेने बऱ्याच सोयी उपलब्ध करून ठेवल्या आहेत. पण आपणांस त्या सोयींची माहिती नसल्याने पैसा असून किंवा इच्छा असूनहि अडचण सोसावी लागते.

प्रवाश्यांच्या सोयीसाठी रेल्वेने ताज्या खाद्यपदार्थांची पाकिटे काढली असून शाकाहारी पाकिटाची किंमत २५ नये पैसे आहे. या पाकिटामध्ये सांबारभात, दहीभात, भातभाजी, भाजीपुरी असते. मांसाहारी पाकिटाची किंमत ३७ नये पैसे आहे. यांत मटण बिर्याणी, मटन चपाती असते. औरंगाबाद, बलहारशा, भुसावळ, दौंड, जालना, जबलपुर, कटनी, कुर्दुवाडी, मनमाड, नाशिकरोड, नागपूर, पूर्णा, सिकंदराबाद, शहाबाद, सोलापूर, वर्धा, झांशी, इगतपुरी, पुणे, या स्टेशनांवर हीं खाद्य पाकिटे मिळू शकतात.

रेल्वेने प्रवास करित असतांना रेल्वेस जोडलेल्या उपाहारगृह डब्याचा उपभोग सर्व प्रकारच्या उतारुंस घेतां येतो. ज्यांना आपल्या जागेवर बसून जेवण हवे असेल त्यांनीं वेटरला ऑर्डर दिल्यास तो जेवणाचे ताट आणून देईल. शाकाहारी ताटाचा दर १ रुपया व मांसाहारी ताटाचा दर १-२५ आहे. उपाहार गृहाच्या डब्यांत जाऊन जेवण करता येते. पण जेवण आटोपतांच व गाडी थांबतांच आपल्या जागी जाणे जरूर आहे. जेवण आटोपल्याबरोबर न गेल्यास त्या डब्यांतून प्रवास केल्याबद्दल दर ताशी ३ रुपये जादा आकार भरावा लागतो.

कांहीं महत्वाच्या स्टेशनांमधील अंतर :- मराठवाडा, मध्यप्रदेश वा उत्तर भारत या भागांत जाण्यासाठी मनमाड हेच जंक्शन स्टेशन आहे. म्हणून मनमाड ते प्रमुख स्टेशनांमधील अंतर खालील तक्त्यांत दर्शविले आहे.

मनमाडपासून :-

पूर्णा १९९ मैल,
परभणी १८१ मैल

औरंगाबाद ७१ मैल,
नांदेड २१८ मैल,

जालना ११० मैल,
दिल्ली (मुंबई मार्ग)

दिल्ली ७९५ मैल,

कलकत्ता व्हाया नागपूर
१०६१ मैल,

९८० मैल,
कलकत्ता व्हाया अलाहाबाद
११८० मैल,

मद्रास व्हाया हैद्राबाद
६०२ मैल,

मद्रास व्हाया दौंड
७७३ मैल,

अहमदाबाद व्हाया मुंबई
४६८ मैल,

अमृतसर १०६३ मैल,

खांडवा १९१ मैल,

नागपूर ३५८ मैल,

भोपाळ ३६२ मैल,

मुंबई १६२ मैल,

पठाणकोट १०९६ मैल,

दौंड १४६ मैल,

काशी ७५९ मैल,

हैद्राबाद ३८६ मैल,

पुणे व्हाया दौंड

मुदखेड २३२ मैल,

सुरत व्हाया भुसावळ

१९३ मैल,

३२४ मैल,

इंदूर ५७७ मैल.

आणखी कांहीं अंतरें -

पूर्णा ते अकोला
१२७ मैल,

परळी वैजनाथ ते
विकाराबाद १६७ मैल,

मुदखेड ते अदिलाबाद
१०१ मैल,

लातूर ते मिरज
२०३ मैल,

परळी वैजनाथ ते
परभणी ४० मैल,

हैद्राबाद ते मद्रास २१६ मैल,

मुंबई ते मद्रास
७९४ मैल,

सोलापूर ते मद्रास
५११ मैल,

दौंड ते मद्रास ६२७ मैल.

मराठवाड्यांतील

उत्कृष्ट टर्नींग, मोल्डींग व लेथ काम करून देणारे

व्ही. एम्. जोशी अँड कंपनी

मिलजीन स्टोअर्स, मशिनरी सप्लायर्स

वर्कशाॅप, जालना (मराठवाडा).

स्टेट ट्रान्सपोर्ट

भाड्याची आकारणी प्रवाशामार्गे दर मैलीं ९ पै या तत्वावर करग्रान्त आली आहे. जे प्रवासी दोन टप्प्यांचे मध्येच चढतील त्यांना मागील टप्प्यापासूनचा आकार द्यावा लागतो व जे दोन टप्प्यांचे दरम्यान उतरतील त्यांना पुढील टप्प्यापर्यंतचा आकार द्यावा लागतो.

३ ते १२ वर्षांपर्यंतच्या लहान मुलांना निम्मा आकार पडतो व त्यांच्यासाठी एक जागा मिळते. विशिष्ट प्रवासासाठी घेतलेले तिकिट त्याच प्रवासासाठी चालते. प्रवासांत तिकिट हरविल्यास पूर्ण तिकिटाचे सर्व पैसे भरून नवे तिकिट खरेदी करावे लागते. फाटलेल्या अगर चोलामोळा केलेल्या तिकिटांच्या बाबतींत हाच नियम लागू आहे.

रिझर्वेशन :- प्रवासाकरता आगाऊ जागा राखून ठेवण्याची सोय असून ४८ तास अगोदरपासून व गाडी सुटण्यापूर्वी अर्धा तास आधी रिझर्वेशन करता येते. ८ आणेपर्यंतच्या तिकिटास १ आणा, ८ आणे ते १ रुपयापर्यंतच्या तिकिटास २ आणे, १ रुपया ते १॥ रुपयांपर्यंतच्या तिकिटास ३ आणे व १॥ रुपयांवरील तिकिटास ४ आणे असा रिझर्वेशनचा आकार आहे. सामान्यतः ज्या ठिकाणी जागा राखून ठेवण्यात आली असेल, त्या ठिकाणावरच प्रवाशानें बसले पाहिजे.

प्रवाशाचें सामान :- प्रत्येक प्रवाशाला आपल्याबरोबर १५ शेर वजनाचें सामान नेतां येईल. अधिक वजनास वेगळा आकार, विशेष सामानासाठी वेगळे दर आहेत.

रिफंड :- पुढील बाबतींत रक्कम परत (रिफंड) केली जाते.

१) कंडक्टरनें अधिक रक्कम घेतली असल्यास ती परत मिळू शकेल. २) स्टेट ट्रान्सपोर्टच्या आटोक्याबाहेरच्या कारणांमुळे अशक्य झाल्यास जागा राखून ठेवण्याच्या आकाराची पूर्ण रक्कम परत मिळेल. ३) गाडी नादुरुस्त झाली, व एस्. टी. तर्फे प्रवासाची सोय न झाल्यास तिकिट व सामान यांचा आकार परत मिळेल. ४) गाडींत बसून तिकिट घेतल्यावर प्रवास करणे अशक्य झाल्यास रिझर्वेशन तिकिटाच्या आकाराचा सोडून प्रवासाच्या पूर्ण तिकिटाच्या आकाराच्या १/१० कापून बाकीची रक्कम परत मिळेल. ५) योग्य वजनाच्या अभावीं सामानाचा आकार जास्त घेतला गेला असल्यास जादा रक्कम परत मिळेल. मात्र वजन अधिक भरल्यास जादा आकार भरावा लागेल. ६) एक्सप्रेस गाडी नादुरुस्त झाल्यामुळे नेहमीच्या गाडीनें प्रवास केल्यास दोन्ही गाड्यांच्या तिकिटांमधील फरकाचे पैसे परत मिळतील.

खास सहलीकरतां, दौऱ्याकरतां, सामाजिक व धार्मिक कारणाकरतां खास

भाड्यांत खास गाड्या मिळण्याची सोय करण्यांत आली आहे. एस्. टी. च्या मोटारींत धूम्रान करण्यास कायद्याने वंदी केली आहे.

पार्सल :- दर ४ मैलांस १ स्टेज मानण्यांत येते. अशा प्रत्येक स्टेजच्या माल-वाहतुकीसाठीं दर मणास १ आणा या पद्धतीने आकारणी केली जाते. १० शेरांच्या हिशेबांत मणाचे भाग केले जातात. कोणतेहि पार्सल १ मण २० शेरांहून अधिक असतां कामा नये. एका गांवासाठीं एकाच व्यक्तीनें एकाच पत्यावर पाठविलेलीं सर्व पार्सले एकत्र वजन करून मगच त्यावर आकार ठरविला जातो.

१०० रुपयेपर्यंतच्या मालाच्या किंमतीवर १२ स्टेजीस्पर्यंत अर्धा आणा, १२ ते २४ स्टेजीस्पर्यंत १ आणा व २४ स्टेजीस् नंतरच्या कितीहि दूरच्या वाहतुकीसाठीं १॥ आणा याप्रमाणें सरचार्ज आकारला जातो. १०० रु. च्या पुढील किंमतीवर दुप्पट, तिप्पट, चौप्पट या पद्धतीने आकारणी केली जाते.

हमालीसाठीं दरमणामागें १ आणा या पद्धतीने आकारणी केली जाते. याबाबत कमीत कमी हिस्सा अर्धा मणाचा धरला जातो. एस्. टी. ची पार्सल गुडस्-योजना आहे.

गुडस्-योजना :- गुडस्-योजनेमध्ये दर मैलांमागें दर मणास हा दर कमी जास्त होत असतो. याशिवाय खास सवलतीच्या दरानें कंत्राटी पद्धतीवरहि लॉन्ग्यांमधून गुडस् पद्धतीने माल-वाहतूक केली जाते. एस्. टी. च्या कांहीं स्टॅण्डवरच पार्सले घेण्याची सोय सध्या उपलब्ध आहे.

काय नेणार नाहीं ? :- एस्. टी. मार्फत कांचसामान, जडजवाहीर, स्फोटक पदार्थ, अॅसिडस् आदि माल पाठवितां येत नाहीं.

आपणास लागणाऱ्या.....

“सोरा, गंधक, डांबर बत्ती, फायर वर्क्स केमिकल्स व हेवी केमिकल्स”

होलसेल डीलर्स व फॅक्टरी सप्लायर्स

मे. एस्. व्ही. कुलकर्णी अँड कंपनी.

मोती चौक, पुणे २ (फोन नं. २४४८)

प्राप्तीकर

प्राप्तीकर (इन्कम् टॅक्स) :- सरकारी वर्ष १ एप्रिल ते ३१ मार्चपर्यंत मानलें जातें व त्या वर्षासाठीं जाहीर झालेल्या दरानें मागील वर्षाच्या उत्पन्नावर हा कर घेतला जातो. (पगार व सिक्युरिटीचें व्याज यांच्यावर मात्र ज्याच्या त्याच्या वर्षाच्या दरानें कर आकारला जातो.) ज्यानें त्यानें आपल्या सोयीप्रमाणें आपल्या वहीखात्याच्या हिशोबाचें वर्ष ठरवावें. परंतु त्यांतला बदल प्राप्तीकर अधिकारी घालील त्या अटीवरच त्याच्या परवानगीनें करतां येतो.

प्राप्तीकर खात्याचे अधिकारी :- १) सर्व देशाला सेंट्रल बोर्ड ऑफ रेव्हिन्यू
२) प्रत्येक प्रदेशाला कमिशनर ऑफ इन्कम् टॅक्स ३) असि. कमिशनर
४) इन्कम् टॅक्स ऑफीसर.

कर भरणाऱ्यांचे प्रकार :- १) सामाजिक हिंदु कुटुंब. २) रजिस्टर्ड कंपन्या
३) इन्कम् टॅक्स ऑफीस जवळ नोंदलेल्या पेढ्या किंवा भागिदाऱ्या (रजिस्टर्ड फर्मस.) ४) रजिस्टर न केलेली साधी पेढी किंवा व्यक्तीसमूह. ५) व्यक्ती किंवा असम. सामाजिक हिंदु कुटुंबाच्या उत्पन्नावर व त्यांतील एकाद्या व्यक्तीच्या स्वसंपादित उत्पन्नावर स्वतंत्र रीतीनें भिन्न भिन्न कर बसविला जातो. क्रमांक २ ते ४ मधील उत्पन्नाचा हिस्सा एकाद्या व्यक्तीला मिळावयाचा असेल तर त्या व्यक्तीच्या उत्पन्नावर कराचा दर ठरवितांना तो हिस्सा विचारांत घेतला जातो. तशी गोष्ट सामाजिक हिंदु कुटुंबाच्या उत्पन्नांतील हिश्याबद्दल नाहीं. कर आकारणीच्या वेळच्या विभक्तीच्या तक्रारीचा विचार पुढील वर्षीं होतो.

प्रत्येक कंपनीच्या मुख्य अधिकाऱ्यानें दरवर्षीं आपण होऊन १५ जूनच्या आंत कंपनीच्या गतसालांतील एकूण उत्पन्नाचा तक्ता भरून पाठविला पाहिजे. उत्पन्न आकारणी करण्यास योग्य आहे असें इन्कम् टॅक्स ऑफीसरला वाटल्यास तो नोटीस काढून उत्पन्नाचा तपशील देण्याविषयीं तक्ता पाठवितो व तो तक्ता भरून देण्यास निदान ३० दिवसांची मुदत देतो. अधिकारी समरी आकारणी करून पैसे भरण्याची आज्ञा देऊं शकतो. ही आज्ञा गर आहे असें वाटल्यास त्या अधिकाऱ्याची आपणांस खात्री पटवावी लागेल. त्यावर अपील नाहीं. अन्यथा वरील तक्ता भरून त्वरीत पाठवावा म्हणजे अपीलाचा हक्क प्राप्त होतो. ३ वर्षांच्या हिशोबाच्या वह्या कागदपत्र अधिकारी मागूं शकतो व भरून दिलेला तक्ता वरोवर नाहीं असें वाटल्यास त्याच्या सिद्ध्यर्थ पुरावा मागूं शकतो.

आकारणी :- १) अविवाहित व्यक्तीच्या पहिल्या १ हजार उत्पन्नावर आणि विवाहित व्यक्तीच्या पहिल्या २ हजार उत्पन्नावर प्राप्तीकर आकारला जात नाहीं.

२) अविवाहितांच्या वावतींत नंतरच्या २ हजार रुपयांवर आणि विवाहितांच्या ३ हजार रुपयांवर प्रत्येक रुपयामागे ९ पै दरानें कर आकारणी केली जाते. त्याचप्रमाणें या दराच्या $\frac{१}{३}$ दरानें सरचार्जचीहि आकारणी केली जाते. ३) त्यानंतरच्या २५-हजार रुपयांवर (एकूण उत्पन्नापैकी) दर रुपयामागे १।।। आणे-प्रमाणें आकारले जातात व त्यांच्या १।२० अितकी रक्कम सरचार्ज म्हणून आकारली जाते. ४) त्यानंतरच्या २।। हजार रुपयांवर (एकूण उत्पन्नापैकीं) दर रुपयामागे २। आणेप्रमाणें कर आकारला जातो व त्याच्या १।२० अितका सरचार्ज आकारला जातो. ५) त्यानंतरच्या ५ हजारांवर (एकूण उत्पन्नापैकीं) दर रुपयामागे ३। आणेप्रमाणें कर आकारला जातो व त्याच्या १।२० अितकी रक्कम सरचार्ज आकारला जातो. ६) एकूण उत्पन्नाच्या शिलकीवर दर रुपयामागे ४ आणे कर आकारला जातो व त्याच्या $\frac{१}{३}$ नें सरचार्ज आकारला जातो.

सुपरटॅक्सची आकारणी :- १) एकूण उत्पन्नापैकीं पहिल्या २० हजार रुपयांवर सुपरटॅक्स किंवा त्याचा सरचार्ज आकारण्यांत येत नाहीं. २) एकूण उत्पन्नापैकीं त्यानंतरच्या ५ हजारांवर दर रुपयामागे १ आणा व त्याच्या $\frac{१}{१०}$ अितका सरचार्ज आकारण्यांत येतो. ३) एकूण उत्पन्नापैकीं त्यानंतरच्या १५ हजारांवर दर रुपयामागे ३ आणे सरचार्ज वरीलप्रमाणेंच आकारला जातो. ४) एकूण उत्पन्नापैकीं त्यानंतरच्या १० हजारांवर दर रुपयामागे ५ आणे सुपरटॅक्स, याखेरीज सरचार्ज वरीलप्रमाणें. ५) एकूण उत्पन्नापैकीं त्यानंतरच्या १० हजारांवर दर रुपयामागे ६ आणे सुपरटॅक्स, याखेरीज सरचार्ज वरीलप्रमाणें. ६) एकूण उत्पन्नापैकीं त्यानंतरच्या ३० हजार रुपयांवर दर रुपयामागे ७ आणे सुपरटॅक्स, याखेरीज सरचार्ज वरीलप्रमाणें. ७) एकूण उत्पन्नापैकीं त्यानंतरच्या २० हजार रुपयांवर दर रुपयामागे ८ आणे सुपरटॅक्स, याखेरीज सरचार्ज वरीलप्रमाणें. ८) एकूण उत्पन्नापैकीं त्यानंतरच्या ५० हजारांवर दर रुपयामागे ९ आणे सुपरटॅक्स, याखेरीज सरचार्ज वरीलप्रमाणें. ९) एकूण उत्पन्नाच्या शिलकीवर दर रुपयामागे ९।। आणे सुपरटॅक्स, याखेरीज सरचार्ज वरीलप्रमाणें.

अिन्कम् टॅक्स व सुपरटॅक्स यांच्या आकारणींत कमी अधिक फरक करण्याचा अधिकार सरकारला असून नव्या बदलाप्रमाणें नवा कर आकारला जातो.

बँक

दरघडीं कोणत्या ना कोणत्या स्वरूपांत बँकेशीं प्रत्येकाचा संबंध येतोच. व्यापाऱ्यांचा तर बँकेशीं मोठ्या प्रमाणावर संबंध येतो. बँकेचे बहुतेक सर्व व्यवहार चेकनें होत असतात. चेकचे कांहीं प्रकार :—

१ बेअरर चेक :— ज्या बँकेचा हा चेक असेल त्या बँकेंत कोणाहि ति-हार्डत व्यक्तीला वटवितां येतो; पैसे मिळाल्याची फक्त सही करावी लागते.

२ क्रॉस चेक :— या चेकचे ३ प्रकार आहेत.

१ क्रॉस बेअरर चेक :— या चेकचे पैसे प्रत्यक्ष न मिळतां खात्यावर जमा होतात.

२ ऑर्डर क्रॉस चेक :— ह्या चेकचे पैसे रोख मिळत नाहीत. खात्यावर जमा करावे लागतात. हा चेक बेचन करतां येतो.

३ स्पेशल क्रॉस चेक :— हा चेक क्रॉस करतांना “पे अकांउंट” असा शिक्का मारला जातो. ज्याच्या नांवाचा हा चेक असतो त्याच्याच खात्यावर तो जमा केला जातो. हा चेक बेचन करतां येत नाही.

बँकेचे व्यवहार बरेच गुंतागुंतीचे असतात ; परंतु ते नियमाप्रमाणें चालविले जातात. बँकेचे अधिकारी कुशल असतात व त्यांना मार्गदर्शन करण्यासाठीं त्यासंबंधींचीं पुस्तकेंहि उपलब्ध असतात. परंतु या सवलती सर्वसाधारण व्यापारी-वर्गाला सहजासहजीं उपलब्ध होण्यासारख्या नसल्यानें त्यांना खालील माहिती उपयुक्त ठरेल.

१) कांहीं व्यापारी निरनिराळ्या बँकांमध्ये आपलीं खातीं ठेवतात व त्यांची गुप्तताहि राखली जाते. सुरक्षिततेच्या दृष्टीनें असें करणें योग्यच आहे. आपले बँकेतील व्यवहार किती चोखपणाचे आहेत, हें तेथील अधिकाऱ्यांना माहित असते. तेव्हा आपण दुसऱ्या ओळखीच्या माणसास बँकेंत खातें उघडण्यास मदत करूं नये. कारण कांहीं वेळां यामुळें आपणांस निष्कारण त्रास होतो. २) बँकेच्या नियमाप्रमाणें खात्यांत कमीतकमी किती रक्कम ठेवली पाहिजे या संबंधींचे निर्बंध असतात. तेव्हां आपल्या खात्यांतील रक्कम ठरविलेल्या कमीतकमी मर्यादेच्या खालीं जाणार नाहीं, याबद्दल काळजी घ्यावी. ३) आपण एखाद्या बँकेमध्ये भागीदार म्हणून आपलें खातें ठेऊन नंतर भागीदारी बंद केली असल्यास त्याप्रमाणें बँकेस कळविण्याची दक्षता घ्यावी. ४) आपण ज्या शाखेवर चेक दिला असेल तीच शाखा आपल्या चेकचे पैसे आदा करते किंवा नाहीं, तें पाहण्याची दक्षता

ध्यावी. ५) आपण खरेदी घेतलेला ड्रॉफ्ट जर हरवला तर त्याची रक्कम आदा करण्याची थांबविणे आपलें हातीं नाहीं, तेव्हां आपण ताबडतोब ज्या बँकेतून तो ड्रॉफ्ट खरेदी केलेला असेल त्या बँकेला, सदर ड्रॉफ्टची रक्कम देऊं नये, असें कळवावे. अगर बँकेच्या सल्ल्याप्रमाणें दक्षता घ्यावी. ६) आपणांस खातें बंद करावयाचें असेल तर बँकेस तशी आगाऊ सूचना दिली पाहिजे. चालू खातें बंद करावयाचें असेल तर चेकबुक, पैसे भरण्याचें स्लिपबुक सुरक्षित ठेवावे. ७) पासबुकावर जमेच्या व खर्चाच्या नोंदी बरोबर आहेत वा नाहीत त्या वेळोवेळीं तपासून घ्याव्या. ८) चेकवर सही काळजीपूर्वक करावी. आपल्या सहीची नक्कल होण्याची शक्यता असते. ९) ज्यांचें बँकेत खातें असेल त्यांना नेहमी क्रॉस चेक द्यावा. तसेंच चेक पोस्टानें पाठवावयाचा असल्यास तो क्रॉस करूनच पाठवावा. १०) चेकनें आपल्या खात्यांत भरलेली रक्कम जमा झाली आहे किंवा नाहीं, हें पाहण्याची दक्षता घ्यावी. नाहीतर आपला चेक परत येऊन नुकसान होण्याचा संभव असतो. ११) चेक सुवाच्य व खाडाखोड न करतां लिहीलेला असावा. जर खाडाखोड झाली असेल तर तेथें सही करावी. १२) कोणताही चेक खात्यांत जमा करतांना तो क्रॉस करून त्यावर बँकेचें नांव लिहून पाठवावा. १३) कोणत्याहि चेकची रक्कम हवी असल्यास त्यावर नुसती सही करून हजर करावा. म्हणजे पैसे मिळतील. पैसे मिळाल्याची स्वतंत्र पावती देण्याचें कारण नाहीं. १४) आपण बँकेत मुदतीची ठेव म्हणून रक्कम ठेवली असल्यास त्याबद्दल आपणांस मिळालेली पावती जपून ठेवावी. ती पावती हरविल्यास रक्कम घेण्यास अडचण पडेल. ती कोणाचे नांवावर बदलून देतां येत नाहीं. परंतु मुदत संपतांच दुसऱ्यास पैसे घेण्याचें अधिकारपत्र दिल्यास रक्कम त्या अिसमास मिळूं शकेल. मुदत संपण्यापूर्वी रकमेची मागणी केल्यास पूर्ण व्याज मिळणार नाहीं. रक्कम ज्या ऑफिसांत ठेवली असेल तेथूनच ती परत मिळेल. १५) आपण सेविंग खात्यांत रक्कम ठेवली असेल तर बँकेचे नियमाप्रमाणें आठवड्यांतून एकदां किंवा दोनदां रक्कम काढतां येते. १६) परगांवी रेल्वे रसीद पाठविणे असल्यास ती बँकेमार्फत पाठवावी— ती तशी पाठविणेच सुरक्षितपणाचें आहे. १७) आपणाजवळ कांही मौल्यवान वस्तु असल्यास त्या बँकेत ठेवाव्या. सेफ डिपॉझिट लॉकर असल्यास तें भाड्याने घेऊन तेथें वरील वस्तु ठेवाव्या म्हणजे चोराचें भय नाहीं. परंतु लॉकरची किल्ली जपून ठेवण्याची दक्षता घ्यावी. १८) आपण बँकेमार्फत कांही कर्ज घेतलें असल्यास कर्जपत्राची अेक नक्कल आपलेजवळ ठेवावी. म्हणजे पुढें आपणांस त्याचा उपयोग होतो. तसेच रक्कम कोणत्या तारखेस परत करावयाची आहे त्याची नोंद आपलें डायरींत करून ठेवावी. रक्कम परत दिल्याबद्दल मिळालेली पावती जपून ठेवावी. १९) सोने, चांदीचे मालावर आपण कांही कर्जां रक्कम घेतली असल्यास पावती जपून ठेवण्याची दक्षता घ्यावी. २०) माल बँकेचें गोडाऊनमध्ये तारण ठेवून आपणांस कर्ज

ध्यावयाचें असल्यास त्या मालावर आपला पूर्ण मालकी हक्क असला पाहिजे. जर आपण घेतलेले कर्ज परत केले नाही तर बँक माल विकून आपली रक्कम वसूल करून घेते. अर्थात प्रत्यक्ष माल विकला जाण्यापूर्वी आपणांस तशी नोटीस दिली जातील व आपण पैसे भरल्यास आपणांस माल परत घेता येतील. माल बँकेचें गोडाऊनमध्ये असतांना त्याच्या सुरक्षिततेची जबाबदारी बँकेवर आहे. सर्वसाधारणपणे बँक आपणांस मालाचा विमा उतरविण्याविषयी सूचना देतील, त्याप्रमाणे आपणांस विमा उतरवा लागेल. २१) बँकेत आपले खाते चालू असतां आपण जर दुसऱ्या इसमाचा क्राँस चेक घेऊन आपले खात्यांत भरला, व त्यासंबंधी जर कांहीं भानगड उपस्थित झाली तर त्याची जबाबदारी आपणांवर आहे.

तसेच जर कोणी बेअरर चेकने पैसे दिले तर तो चेक जपून ठेवण्याची काळजी घ्यावी. कारण सदर चेक दुसऱ्याचे हातीं पडल्यास तो लबाडीने सही करून पैसे घेतील व आपले नुकसान होतील.



आमच्याकडे

मुद्रण-व्यवसायास नित्य लागणारे रुळ, ब्रासरुळ, लेड, नवीन बॉर्डर्स, जाँब प्रेस आदी सर्व साहित्य तसेच उर्दू, मराठी, हिंदी, गुजराथी, इंग्रजी सर्व पॉईंटमधील टाईप व ब्लॉक तयार स्टॉकमधून मिळेल.

भेटा, लिहा--

शा. किकाभाई हरिवल्लभदास अँड सन्स

टाईप फाउन्ड्री

भांगवाडी थिएटरसमोर, काळवादेवी रोड, मुंबई २.

सरकारी निमसरकारी सुट्या

जानेवारी :- इंग्रजी वर्षारंभ, मकर संक्रांत, विवेकानंद जयंति, प्रजासत्ताक दिन (ता. २६), म. गांधी पुण्यतिथि (ता. ३०).

फेब्रुवारी :- महाशिवरात्र, श्रीरामकृष्ण जयंति, श्रीशिव जयंति.

मार्च :- हुताशनी पौर्णिमा, धूलिवंदन, वर्षप्रतिपदा, रामनवमी, दासनवमी, तानाजी पुण्यतिथि, डॉ. हेडगेवार जयंति, तुकाराम वीज.

एप्रिल :- महावीर जयंति, हनुमान जयंति, गुड फ्रायडे, रमझान अदीद, अक्षय-तृतिया, एकनाथ षष्ठी, श्रीशिव पुण्यतिथि, जालियनवाला बाग दिन (ता. १३).

मे :- कामगार दिन (ता. १), अक्कलकोट स्वामी महाराज पुण्यतिथि, शंकराचार्य जयंति, सावरकर जयंति (ता. २८), शिवराज्याभिषेक (ता. ३१).

जून :- डॉ. हेडगेवार पुण्यतिथि, वटपौर्णिमा, आषाढी एकादशी, बकरअदीद.

जुलै :- गुरुपौर्णिमा, दीपपूजा, मोहरम्.

ऑगस्ट :- टिळक पुण्यतिथि (ता. १), रामकृष्ण पुण्यतिथि, श्री अरविंद घोष जयंति, स्वातंत्र्यदिन (ता. १५).

सप्टेंबर :- पार्शी वर्षारंभ, श्रीकृष्ण अष्टमी, गणेशचतुर्थी, अनंत-चतुर्दशी, संवत्सरी.

ऑक्टोबर :- गांधी जयंति (ता. २), सर्वपित्री अमावास्या, घटस्थापना, विजयादशमी, कोजागिरी पौर्णिमा, केळकर स्मृतिदिन.

नोव्हेंबर :- नरकचतुर्दशी, बलिप्रतिपदा, भाऊबीज, गोपाष्टमी, कार्तिकी एकादशी, त्रिपुरी पौर्णिमा, फुले पुण्यतिथि.

डिसेंबर :- आळंदी एकादशी, चंपाषष्ठी, गीता जयंति, ख्रिसमस, श्रद्धानंद पुण्यतिथि.



वजन व माप

जडमापन

- १६ ड्रॉम = १ औंस
 १६ औंस = १ पाँड
 १४ पाँड = १ स्टोन
 २८ पाँड = १ क्वार्टर
 ४ क्वार्टर = १ हंड्रेडवेट
 २८ हंड्रेडवेट = १ टन
 ५ तोळ = १ छटाक
 १६ छटाक = १ शेर
 ४० शेर = १ मण

औषधी कामांसाठी वजन

- २० ग्रेन्स = १ स्क्रुपल
 ३ स्क्रुपल्स = १ ड्राम
 ८ ड्राम्स = १ औंस
 १२ औंस = १ पाँड

घनमापन

- ४ गिल्स = १ पिंट
 २ पिंटस् = १ क्वार्ट
 ४ क्वार्टस् = १ गॅलन

१ गॅलन शुद्ध पाण्याचें वजन ३० पाँड असतें. १ घनफूट पाण्याचें वजन १ हजार औंस भरतें.

लांबीचीं परिमाणे

- १२ इंच = १ फूट
 ३ फूट = १ यार्ड
 २२० यार्ड = १ फर्लांग
 ८ फर्लांग = १ मैल
 १७६० यार्ड = १ मैल
 ५२८० फूट = १ मैल

जमीनमापन

- २७ इंच = १ गज
 ३६ इंच = १ यार्ड
 १२१ चौ. यार्ड = १ गुंठा
 ४८४० चौ. यार्ड = १ एकर

कागद मोजणी

- २४ ताव = १ दस्ता
 २० दस्ते = १ रीम
 १० रिमें = १ वेल

कालमापन

- ६० अडपळें = १ विपळ
 ६० विपळें = १ पळ
 ६० पळें = १ घटका
 ६० घटका = १ दिवस
 ७ दिवस = १ सप्ताह
 ३० दिवस = १ महिना
 १२ महिने = १ वर्ष
 ६० सेकंद = १ मिनिट
 ६० मिनिटे = १ तास
 २४ तास = १ दिवस

सर्वसामान्य

- १२ वस्तु = १ डझन
 १२ डझन = १ ग्रास

नाणीं

- १ पै = १ नवा पैसा
 २ पै = १ नवा पैसा
 ३ पै = २ नवे पैसे
 ६ पै = ३ नवे पैसे
 ९ पै = ५ नवे पैसे
 १ आणा = ६ नवे पैसे
 २ आणे = १२ नवे पैसे
 ३ आणे = १९ नवे पैसे
 ४ आणे = २५ नवे पैसे
 ५ आणे = ३१ नवे पैसे
 ६ आणे = ३७ नवे पैसे
 ८ आणे = ५० नवे पैसे
 १० आणे = ६२ नवे पैसे
 १२ आणे = ७५ नवे पैसे
 १४ आणे = ८७ नवे पैसे
 १ रुपया = १०० नवे पैसे

मेट्रिक वजन (रूपांतर क्रोहक)

छटाक (१ छटाक = ५ तोळे.)	ग्रॅम (शक्य तितका जवळचा)	छटाक (१ छटाक = ५ तोळे.)	ग्रॅम (शक्य तितका जवळचा)
१	५८	९	५२५
२	११७	१०	५८३
३	१७५	११	६४२
४	२३३	१२	७००
५	२९२	१३	७५८
६	३५०	१४	८१६
७	४०८	१५	८७५
८	४६७		

आपल्या मुद्रणकलेचें वैभव वाढविणारी, देवनागरी लिपीमध्ये नवीन
वळणांची समृद्धि करणारी भारतातील प्रमुख टाईप फौंड्री

म्हणजेच

प्रकाश टाईप फौंड्री

४९५ नारायण, पत्र्या मारुतीजवळ, पुणे २.

नवीन वळणें- २४ पाँ. यशवंत, २४ पाँ. वसंत, १८ पाँ. बाळ-
कृष्ण, १६ पाँ. ओतुरकर, १६ पाँ. प्रकाश,
१२ पाँ. अशोक, १२ पाँ. रघुनाथ-यांशिवाय

डिग्री टाईप- १२ पाँ. ते १७ पाँ. पर्यंतचे उत्तम वळणांचे टाईप
तसेंच

मोनो टाईप- १२ पाँ., १४ पाँ., १६ पाँ. टाईप आणि

इंग्रजी टाईप- बहुविध वळणांचे ६ ते ३६ पाँईटपर्यंतचे टाईप
व लेड, कोटेशनकरितां लिहा.

मेट्रिक वजनें (रूपांतर कोष्टक)

शेर (१ शेर = ८० तोळे.)	किलो-ग्रॅम		शेर (१ शेर = ८० तोळे.)		किलो-ग्रॅम	
	किलो-ग्रॅम	ग्रॅम (शक्य तितक्या जवळचे १० ग्रॅम)	किलो-ग्रॅम	ग्रॅम (शक्य तितक्या जवळचे १० ग्रॅम)	किलो-ग्रॅम	ग्रॅम (शक्य तितक्या जवळचे १० ग्रॅम)
१	१	१३०	२१	१९	१	६००
२	२	८७०	२२	२०	१	५३०
३	३	८००	२३	२१	१	४६०
४	४	७३०	२४	२२	१	३९०
५	५	६६०	२५	२३	१	३३०
६	६	६००	२६	२४	१	२६०
७	७	५३०	२७	२५	१	१९०
८	८	४६०	२८	२६	१	१३०
९	९	४००	२९	२७	१	६०
१०	१०	३३०	३०	२७	१	१९०
११	११	२६०	३१	२८	१	१३०
१२	१२	२००	३२	२९	१	८६०
१३	१३	१३०	३३	३०	१	७९०
१४	१४	६०	३४	३१	१	७३१
१५	१४	१	३५	३२	१	६६०
१६	१४	१३०	३६	३३	१	६९०
१७	१५	८६०	३७	३४	१	६२०
१८	१६	८००	३८	३५	१	५६०
१९	१७	७३०	३९	३६	१	५९०
२०	१८	६६०				५३०

रोजंदारीचें कोष्टक

दरमहा रुपये	२८ दिवस	२९ दिवस	३० दिवस	३१ दिवस
१	० - ०४	० - ०३	० - ०३	० - ०३
२	० - ०७	० - ०७	० - ०७	० - ०६
३	० - ११	० - १०	० - १०	० - १०
४	० - १४	० - १४	० - १३	० - १३
५	० - १८	० - १७	० - १७	० - १६
६	० - २१	० - २१	० - २०	० - १९
७	० - २५	० - २४	० - २३	० - २३
८	० - २९	० - २८	० - २७	० - २६
९	० - ३२	० - ३१	० - ३०	० - २९
१०	० - ३६	० - ३४	० - ३३	० - ३२
२०	० - ७१	० - ६९	० - ६७	० - ६६
२५	० - ८९	० - ८६	० - ८३	० - ८१
३०	१ - ०७	१ - ०३	१ - ००	० - १७
४०	१ - ४३	१ - ३८	१ - ३३	१ - २९
५०	१ - ७९	१ - ७२	१ - ६७	१ - ६१
१००	३ - ५७	३ - ४५	३ - ३३	३ - २३

मराठवाड्यांतील महत्वाच्या सरकारी कचेऱ्या

औरंगाबाद

१. असिस्टंट डायरेक्टर, अॅग्रिकल्चर डिपार्टमेंट, कॅन्टोमेंट औरंगाबाद, फोन नंबर १६४.
२. सुपरिंटेंडेंट, अॅर्कॅलॉजिकल डिपार्टमेंट, कॅन्टोमेंट, औरंगाबाद, फोन ९.
३. जिल्हाधिकारी, सुभेदारी, गुलशन महल, औरंगाबाद, फोन ६५.
४. डिव्हिजनल ऑफीसर, मराठवाडा जुने सुभेदारी महल, औरंगाबाद, फोन ९४.
५. डेप्युटी सेंट्रल अिन्टेलिजन्स, अुस्मानपुरा, औरंगाबाद फोन १८३.
६. सुपरिंटेंडेंट, अिलेक्ट्रिकल डिपार्टमेंट, भडकल दरवाजा, औरंगाबाद, फोन ६९
७. अेक्झिक्युटिव्ह अिजिनियर, अिलेक्ट्रिकल डिपार्टमेंट, औरंगाबाद, फोन १८८.
८. कमिशनर, अेक्साअिज डिपार्टमेंट, कॅन्टोमेंट, औरंगाबाद, फोन ६७.
९. सुपरिंटेंडेंट, अेक्साअिज, फजलीपुरा, औरंगाबाद, फोन ८.
१०. फायर स्टेशन, औरंगाबाद, फोन ९९.
११. सुपरिंटेंडेंट, बेसिक अेज्युकेशन ट्रेनिंग कॉलेज, औरंगाबाद, फोन ४०.
१२. सुपरिंटेंडेंट, डिस्ट्रीक्ट जेल, हरसूल विभाग, औरंगाबाद, फोन ७६.
१३. सिव्हील हॉस्पिटल, औरंगाबाद, फोन ७९.
१४. रिजनल ऑफीसर ऑफ मेडिकल अँड पब्लिक हेल्थ, मिलिटरी बॅरॅक, औरंगाबाद, फोन १७७.
१५. असि. डायरेक्टर, पब्लिक हेल्थ, मराठवाडा, औरंगाबाद, फोन १७४.
१६. डेप्युटी अिन्स्पेक्टर जनरल ऑफ पोलीस, पश्चिम विभाग, औरंगाबाद, फोन १७३
१७. डिस्ट्रीक्ट सुपरिंटेंडेंट ऑफ पोलीस, भडकल दरवाजा, औरंगाबाद, फोन २०.
१८. डेप्युटी सुपरिंटेंडेंट ऑफ पोलीस, सी. आय्. डी., भडकल दरवाजा, औरंगाबाद, फोन १८७
१९. पोलीस स्टेशन कॅन्टोमेंट अेरिया, औरंगाबाद, फोन ११.
२०. पोलीस स्टेशन चौक, औरंगाबाद, फोन ७०.
२१. मराठवाडा प्रोजेक्ट सुपरिंटेंडिंग अिजिनियर, औरंगाबाद, फोन १८०.
२२. सुपरिंटेंडिंग अिजिनियर, पी. डब्लू. डी. उस्मानपुरा, औरंगाबाद, फोन ७३.

२३. डिव्हीजनल इंजिनियर, औरंगाबाद, पद्मपुरा, फोन ७४.
२४. ट्रॅव्हलर्स बंगला, दिल्ली गेट, औरंगाबाद, फोन ३६.
२५. रिजनल एम्प्लॉयमेंट ऑफीस, पोस्ट ऑफीस रोड, औरंगाबाद, फोन ५९.
२६. रिजनल पब्लिसिटी ऑफीसर, फजलपुरा, औरंगाबाद, फोन १८५.
२७. रेव्हीन्यू ट्रिब्यूनल अँडमिनिस्ट्रेटिव्ह ऑफीसर, सेशन कोर्ट, औरंगाबाद, फोन १७८.
२८. B. S. R. T. O. ऑफीसर, रेल्वे स्टेशन, औरंगाबाद, फोन ११८.
२९. बंस डेपो, रेल्वे स्टेशन, औरंगाबाद, फोन ४.
३०. कमिशनर सेल्स टॅक्स, औरंगाबाद.
३१. सेल्स टॅक्स ऑफीसर, स्टेशन रोड, औरंगाबाद, फोन ३७.
३२. सिनियर लेबर ऑफीसर, उत्तर विभाग, मिलिटरी बँक, कॅन्टोमेंट. औरंगाबाद, फोन २५.
३३. सेशन जज्ज कोर्ट, कॅन्टोन्मेंट, औरंगाबाद. फोन नं. ३९.
३४. स्टेट हॉटेल, कॅन्टोन्मेंट, औरंगाबाद, फो. नं. २९.
३५. टुरिस्ट अन्फर्मेशन, ब्युरो, स्टेशन रोड, औरंगाबाद, फो. नं. १७.
३६. सुपरिंटेंडेंट, वॉटर वर्क्स डिपार्टमेंट, दिल्ली गेट, औरंगाबाद, फो.नं. १२.
३७. एरोड्रम ऑफीसर, चिखलठाणा, औरंगाबाद, फो. नं. ९७.
३८. असि. अक्स्ट्रा रिक्लूटिंग ऑफीसर, कॅन्टोन्मेंट, औरंगाबाद. फो. नं. ५२
३९. कॅन्टोन्मेंट अेक्झिक्युटिव्ह ऑफीसर, कॅन्टोन्मेंट, औरंगाबाद, फो. नं. ६
४०. सुपरिंटेंडेंट, सेंट्रल अेक्साजीज, औरंगाबाद, फो. नं. ३
४१. इन्कम् टॅक्स ऑफीस, कॅन्टोन्मेंट, औरंगाबाद, फो. नं. १३७
४२. सुपरिंटेंडेंट, पोस्ट ऑफीस, औरंगाबाद, फो. नं. ८५
४३. हेड पोस्ट ऑफीस, भडकल दरवाजा, औरंगाबाद, फो. नं. १४
४४. रेल्वे स्टेशन औरंगाबाद फो. नं. १५
४५. सुपरिंटेंडेंट ऑफ इंडस्ट्रीज } औरंगाबाद फो. नं. १४२
४६. असि. डायरेक्टर, ऑफ इंडस्ट्रीज }
४७. डेप्युटी डायरेक्टर, शिक्षण-विभाग, औरंगाबाद फो. नं. ५७
४८. असि. डायरेक्टर, स्टेशनरी डिपार्टमेंट, औरंगाबाद, फो. नं. १६८.
४९. आयुर्विमा कॉर्पोरेशन औरंगाबाद, मिलसमोर, औरंगाबाद, फो. नं. ८२
५०. नगरपालिका, औरंगाबाद, फो. नं. १०६.
५१. सुपरिंटेंडेंट ऑफ फिशरीज, औरंगाबाद.
५२. सब् डिव्हीजनल साईल काँझरवेशन, औरंगाबाद.
५३. इन्स्पेक्टर ऑफ फॅक्टरीज, औरंगाबाद.
५४. ड्रग कंट्रोलर ऑफीस, कॅन्टोन्मेंट, औरंगाबाद

५५. डिस्ट्रिक्ट अॅनिमल हजबंदी ऑफिसर, औरंगाबाद.
५६. डिस्ट्रिक्ट काँटेज् इंडस्ट्रीज्, औरंगाबाद.
५७. दारूबंदी विभाग, औरंगाबाद.
५८. सोशल वेलफेअर ऑफिस, औरंगाबाद.
५९. डिव्हिजनल फॉरेस्ट ऑफिसर, औरंगाबाद.
६०. डेप्युटी रजिस्ट्रार्स ऑफिस, औरंगाबाद.
६१. असि. रजिस्ट्रार्स ऑफिस, औरंगाबाद.
६२. मराठवाडा विद्यापीठ, औरंगाबाद.
६३. असिस्टंट कमिशनर, लेबर ऑफिसर, औरंगाबाद.
६४. डिस्ट्रिक्ट चीफ मार्केटींग ऑफिसर, औरंगाबाद.
६५. मार्केट कमेटी ऑफिस, औरंगाबाद.

परभणी

६६. जिल्हाधिकारी, फो. नं. २ परभणी.
६७. असि. डायरेक्टर, शेती विभाग, नवामोंढा, फो. नं. ६२
६८. चीफ मार्केटींग ऑफिसर, नारायण रोड, फो. नं. ४
६९. सिव्हील हॉस्पिटल, जितूर रोड, फो. नं. ३७.
७०. जिल्हा सुपरिंटेंडेंट ऑफ पोलिस, स्टेशनरोड, फो. नं. ५६
७१. मार्केट कमेटी, नवामोंढा, फो. नं. ६
७२. अॅक्विझिशन इंजिनियर, पी. डब्ल्यू. डी. फो. नं. १२
७३. पब्लिक कॉल, पोस्ट ऑफीस फो. नं. १३

नांदेड

७४. जिल्हाधिकारी फो. नं. २
७५. असि. डायरेक्टर, शेती विभाग, स्टेशन रोड, फो. नं. ८९.
७६. सिव्हील हॉस्पिटल, स्टेशन रोड, फो. नं. ९
७७. कर्मशियल टॅक्स ऑफिसर, स्टेशन रोड, फो. नं. ९३
७८. डिस्ट्रिक्ट सेशन जज्ज कोर्ट, फो. नं. १४३
७९. सुपरिंटेंडेंट, इलेक्ट्रिकल डिपार्टमेंट, स्टेशन रोड, फो. नं. ८५.
८०. फायर स्टेशन, स्टेशन रोड, फो. नं. ९९.
८१. सुपरिंटेंडेंट, जेल, मिल् रोड, फो. नं. ९०
८२. जिल्हा पोलिस प्रमुख, वजिराबाद, फो. नं. ४
८३. जिल्हा पोलिस प्रमुख, गुरुद्वार, फो. नं. २२
८४. इन्कम् टॅक्स ऑफिस, स्टेशन रोड, फो. नं. ४५
८५. रेल्वे स्टेशन, फो. नं. १००

बीड

- ८६. जिल्हाधिकारी, जिल्हाधिकारी कार्यालय, बीड.
- ८७. सिव्हील हॉस्पिटल, बीड.
- ८८. डी. एस्. पी. ऑफिस, बीड.
- ८९. सेल्स टॅक्स ऑफिसर, बीड.
- ९०. डिस्ट्रिक्ट सोशल वेल्फेअर ऑफिस, बीड.
- ९१. मार्केट कमेटी, बीड.
- ९२. एक्झि. अिजिनियर, पी. डब्ल्यू. डी., बीड.

उस्मानाबाद

- ९३. जिल्हाधिकारी, जिल्हाधिकारी कार्यालय, उस्मानाबाद.
- ९४. सिव्हील हॉस्पिटल, उस्मानाबाद.
- ९५. डी. एस्. पी. ऑफीस, उस्मानाबाद.
- ९६. डिस्ट्रिक्ट सोशल वेल्फेअर ऑफीसर, उस्मानाबाद.
- ९७. मार्केट कमेटी, उस्मानाबाद.
- ९८. एक्झि. अिजिनियर, पी. डब्ल्यू. डी., उस्मानाबाद.

महाराष्ट्र राज्य विक्रीकर (१९५९) प्रमाणे

**‘ सेल्स टॅक्स गाईडसूचीं पुस्तके
व जमाखर्चाचीं कोरीं बुके ’**

गांववार एजन्सीवर (२५ टक्के कमिशन) मिळतील.

लिहा—

डी. बी. विनीवाले,

सेल्स टॅक्स अकौन्टन्ट

बोरकरवाडा, सिद्धेश्वर आळी, कल्याण (मुंबई).

१९५९

★ जाहिरातदारांची सूची ★

औरंगाबाद जिल्हा मार्केटिंग सोसायटी लि.	पहिली आंतील दोन पाने		
औरंगाबाद जिल्हा मध्यवर्ति बँक	औरंगाबाद	परिशिष्ट	१
अजिंठा दैनिक	औरंगाबाद	व्यापार	५७
आरोडा केमिकल वर्क्स	मुंबई	प्रेक्षणीय स्थळे	१४
आशा ट्रेडिंग कंपनी	बिड	महाराष्ट्र	५२
अब्दूल मलीक हाजी अ. सत्तार	मालेगांव	रस्ते	१२
अबदुल लतीफ हबीबभाई एण्ड सन्स	मुंबई	मुद्रणालये	४१
अजिंठा पब्लिसिटी	औरंगाबाद	मुंबई	१९
आनंद विलास हॉटेल	औरंगाबाद	नित्योपयोगी मा.	९
ओगले ग्लास वर्क्स	ओगलेवाडी	मुंबई	४५
ओरिएंटल केमिकल वर्क्स	इंशोर	मुंबई	१२
अंधरण पांचरण भांडार	औरंगाबाद	महाराष्ट्र	५२
औरंगाबाद सिल्क मिल्स	"	यात्रा ऊरुस मेळावे	५
इलेक्ट्रीक ड्राय क्लीनर्स	"	"	४
इंडिया केमिकल वर्क्स	जळगांव	संत आणि कवि	२६
कामाक्षी लॉजिंग व बोर्डिंग	औरंगाबाद	मुंबई	२८
काकडे अँड मन्स	पुणे	व्यापार	१९
किर्ती क्लॉथ सेंटर	औरंगाबाद	रस्ते	९
किकाभाई हरिवल्लभदास अँड सन्स	मुंबई	नित्योपयोगी मा.	२५
दि डेक्कन सिल्क फॅक्टरी	औरंगाबाद	व्यापार	६१
दि डेक्कन फ्लोअर मिल्स	औरंगाबाद	व्यापार	४५
के. एम्. प्रॉडक्टस्	नासिक	प्रेक्षणीय स्थळे	२१
डि. बी. विन्नीवाल	कल्याण	नित्योपयोगी मा	३४
गीतम स्टोअर्स	औरंगाबाद	रस्ते	८
गांवकरी, अमृत, रमरंग	नासिक	प्रकाशने	५
जोशी ब्रदर्स बुक सेलर्स	औरंगाबाद	शिक्षण	३५
दत्तलाल नंदलाल अग्रवाल अँड कं.	जालना	भारत	३४
दि. बँक ऑफ महाराष्ट्र	पुणे	भारत	३३
दि. न्यु आर्टिकल सर्व्हिस	औरंगाबाद	व्यापार	५
दि. हिमरु वीव्हर्स को-ऑ. सो. लि.	"	मुंबई	२०

दक्षित फोटो आर्ट स्टुडिओ औरंगाबाद	मुंबई	३१
नांदेड जि. म. स. बँक	नांदेड	३
नोगी आणि कंपनी	मुंबई	१६
टोलीया ब्रदर्स	मुंबई	५९
ट्रीओ फर्मास्युटिकल वर्क्स नाशिक	व्यापार	३७
पन्नालाल हिरालाल अग्रवाल औरंगाबाद	प्रेक्षणीय स्थळें	१५
पारिख फोटो स्टुडीयो	इतिहास	५०
पुर्णीमा लॉज	भारत	१६
विड डि. सें. को. बँक	परिशिष्ट	४
बछराज छगनलाल शेटी	प्रेक्षणीय स्थळें	८
बांबे स्टेट होमीओपेथीक डॉ.	ट्रे. ई. नागपूर	३९
महाराष्ट्र फेअर प्राईस शॉप	औरंगाबाद	२०
डिलर्स असोसिएशन		
मराठबाडा इण्डस्ट्रीज	औरंगाबाद	६१
रवी फाईन आर्ट	॥	२२
रचना साप्ताहिक	॥	५०
विश्वकर्मा को-ऑ. फर्निचर्स	॥	३४
सोसायटी लि.		
शालेय साहित्य मंदीर	॥	२७
एस् एम. दरक अँड सन्स	॥	१९
स्टँडर्ड सिल्क मिल्स	॥	४६
सिटी हॉटेल	॥	८
पि. जी. हेरेकर	पुणे	४
पॉल केमिकल वर्क्स	पुणे	२०
प्रकाश टाईप फाँड्री	पुणे	२८
म्हात्रे प्राडक्ट	मुंबई	२४
फतेह फार्मसी	मुंबई	१४
बि. ए. अँड ब्रदर्स	मुंबई	४८
भगवंतराव लॉज	मुंबई	७
एम्. एम्. यद्या	मुंबई	१३
माधवजी चिवडेवाले	मुंबई	३
मोतीलाल गिरधारीलाल आचारकर	मालेगांव	८
राका प्रेस	नाशिक	१३



REFBK-0011397

REFBK-0011397

राँय आणि कंपनी	मुंबई	महाराष्ट्र	५१
रोशन ट्रान्सपोर्ट	जालना	भारत	३४
वर्मा फार्मसी	पुणे	संत आणि कवि	११
डाँ. वामन गोपाळ	मुंबई	मुंबई	६
वेस्टर्न इंडिया केमिकल		दवाखाने	३९
व्यापारी मित्र	पुणे	महाराष्ट्र	५२
व्ही. एम् जोशी अँड कंपनी	जालना	नित्योपयोगी माहिती	१८
वैद्य एच. के. खत्री	खामगांव	व्यापार	१९
विश्वभारतीय	मालेगांव	परिशिष्ट	३
चंद्रहास प्रकाशन	नासिक	प्रकाशन	३
श्रीकृष्ण होमीयो फार्मसी	पुणे	संत आणि कवि	६
सांडू ब्रदर्स प्रा. लि.	मुंबई	मुंबई	४५
एस्. टिह. कुलकर्णी अँड कंपनी	पुणे	नित्योपयोगीमाहिती	२०
सी. सी. महाजन आणि कंपनी	मुंबई	मुंबई	९
सोलापूर मशिनरी अँड	जालना	व्यापार	२३
जनरल स्टोअर्स			
सोनवणे फोटो आर्ट स्टुडीओ	नासिक	प्रकाशने	६
होमिओ लेब्रोटरी	मुंबई	रस्ते	१३
मे. माली कंपनी	मालेगांव	रस्ते	१४
उत्कर्ष प्रोसेस स्टुडीओ	नासिक	रस्ते	१४
शाह आयुषधी कारखाना	कोल्हापूर	रस्ते	१५
अशोक लिथो प्रेस	नासिक	रस्ते	१५
मे. काबरा अँड कंपनी	मालेगांव	रस्ते	१६
हिंद सोप फॅक्टरी	नासिक	रस्ते	१६
रॅपीड प्रोसेस वर्क्स	मुंबई	रस्ते	१७
झंकार विद्यालय	औरंगाबाद	रस्ते	१७
ध्रुतपापेश्वर इन्डस्ट्रीज	पनवेल	रस्ते	१७
शिवकिसन लक्ष्मीनारायण	जाजू मालेगांव	रस्ते	१८
नागरिक	मालेगांव	रस्ते	१८
डेवकन आयुर्वेदाश्रम फार्मसी	हैद्राबाद	मुंबई	३४
भारत ओटो स्टोअर्स	औरंगाबाद	"	३५
हिंद मशिनरी व सुमतिराम एजन्सीज	औरंगाबाद	मुंबई	३६
महाराष्ट्र राज्य	मुंबई	मागील कव्हर पान व आंतील परिशिष्ट नं. ३	

● बचत योजनेत गुंतविलेल्या रकमेवर वार्षिक दराने व्याज मिळते. प्रत्येकी तुम्हाला मिळणाऱ्या प्रोबदल्याचें प्रमाण वाढत जातें.

● बचत योजनेत गुंतविलेल्या रकमेवर जें व्याज मिळतें त्याच्यावर प्राप्तिकर आणि सुपरटॅक्स आकारल जात नाही. केवळ या सवलतीमुळे तुम्ही गुंतविलेल्या रकमेची किंमत वाढते.

अगदी साधीं सहा कारणें

● बचत योजनेत रकम गुंतविल्यामुळे तुमच्या कुटुंबाचे भवितव्य सुरक्षित होतें. तुम्हाला घर बांधायचाचें असेल, सुटी घेऊन घालवावयाची असेल, मुला-बाळांच्या शिक्षणाची तरतूद करावयाची असेल तर कितीतरी दिवस अगोदरपासून तुम्हाला त्याची आखणी करता येईल.

● बचत योजनेमुळे तुमची रोग पैशांची गरज भागतें. अडीअडचणीचे वेळी पैशांची गरज भासल्यास तुम्हाला सर्जिकलकेटे वटविण्याची आवश्यकता नाही. शेड्यूल्ड बँकेत तीं तारण ठेवून तुम्हाला रकम मिळू शकतें.

● बचत योजनेतील प्रत्येक रोख्याच्या फठीशी संबंध राष्ट्राची पत आणि विश्वास आहे. इतका सुरक्षित आणि इतक्या सवलती असलेला गुंतवणुकीचा अन्य प्रकारच नाही.

● बचत योजनेमुळे तुम्हाला पंचवार्षिक योजनेला हातभार लावता येतो आणि राष्ट्र उभारणीच्या कार्यांत सहभागी होता येते.

बचत योजनेत पैस गुंतवा

अधिक तपशिलासाठी ठिकाणी चौकशी करा

- बृह-मुंबई न्युट्रॉ टायरेक्टर ऑफ इन्व्हेस्टमेंट्स, सचिवालय, मुंबई
- त्रिपुरा भागात या या त्रिपुराचे कलेक्टर
- साहयकार्यालय 10, 11, 12 या त्या साहयकार्याचे धामलेदार मध्या महानकरी.