

220001

920



REFBK-0008139

आपली मुंबई

(१९५३)

संपादक : प्रभाकर गानड

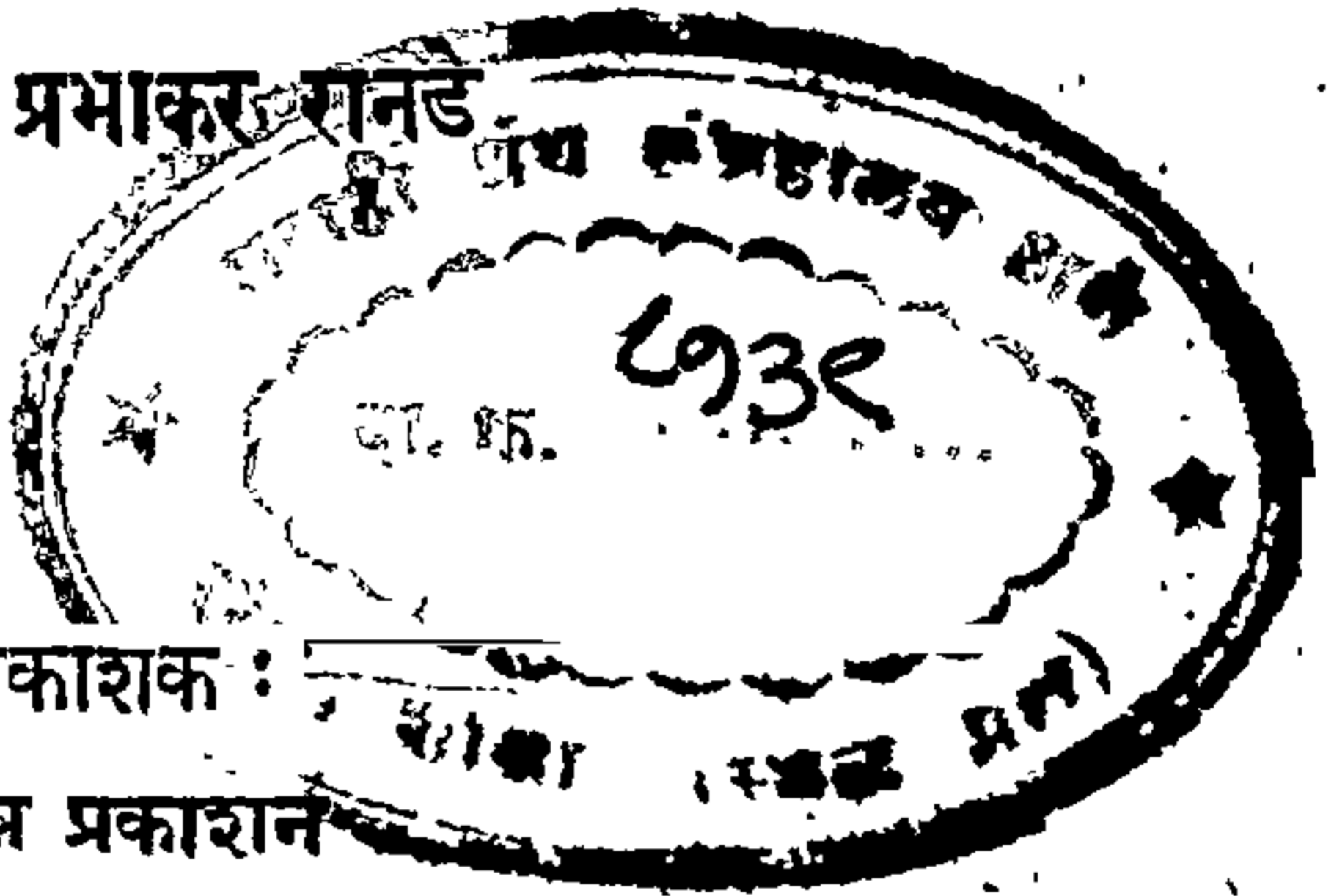

: प्रकाशक :

प्रसन्न प्रकाशन

१७० विन्सेंट रोड, एम्प्रेस महाल, बी. ब्लॉक, दादर, मुंबई १४



मूल्य ५ रुपये



श्री. स. का. पाटील, एम्. पी.

अध्यक्ष, मुंबई प्रदेश काँग्रेस कमिटी

.....ज्यांचें उत्तेजन

आम्हाला सदैव मार्गदर्शक झाले !

Δ. 1
11. 11.
94424

20/3/42

92484
924.
920

20/3/42

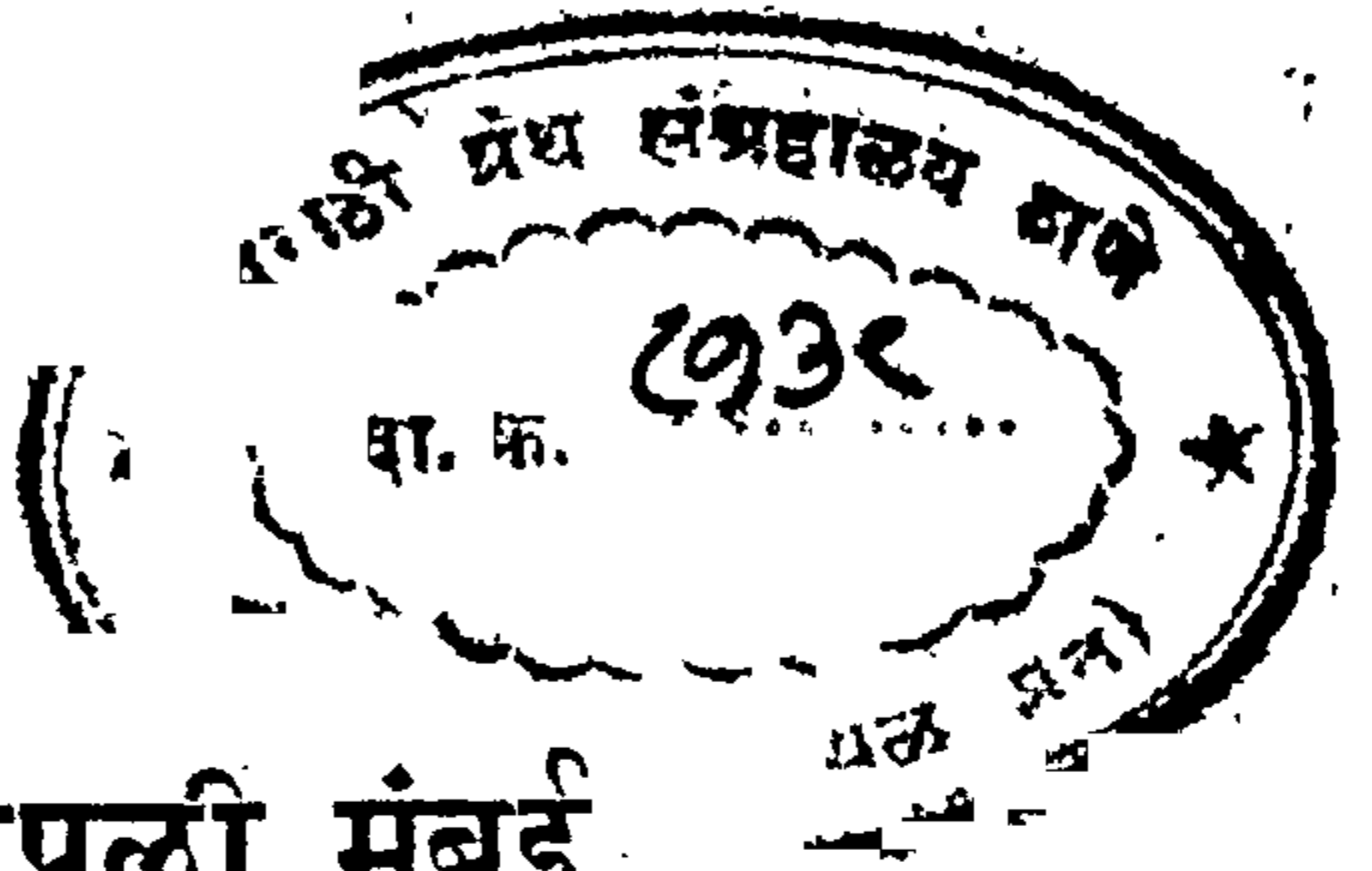

आपली मुंबई

“ जिच्या पांचवीलाच भरभराट पूजलेली होती ”

जगांतील एक अब्बल दर्जाचें वंदर, आशिया खंडांतील फार मोठी बाजार-पेठ, नाना देशांच्या, नाना धर्मांच्या आणि नाना पंथांच्या लोकांचें निवासस्थान, आणि भारताचें प्रवेशद्वार इत्यादि विविध विशेषणांनीं आज मुंबापुरीचा-मुंबईचा-गौरवपूर्ण नामनिर्देश होत असला तरी हा सारा लौकिक तिनें अवघ्या तीन-चारशें वर्षांतच संपादन केलेला आहे, ही गोष्ट सांगूनसुद्धां अनेक जणांना खोटी वाटेल. पण ती सत्य आहे.

शंभर चौरस मैलांच्या आसपास विस्तार आणि तीस लक्षांचे वर लोकवस्ती असें हें मुंबईचें आजचें विशाल स्वरूप असलें तरी एके काळीं निरनिराळ्या आणि अलग अलग अशा लहानमोठ्या सात बेटांचा हा एक क्षुद्र समूह होता आणि त्याला 'हेपतानेशिया' म्हणून म्हणत असत हें तरी किती जणांना माहित आहे ?

ता. १४ मे १४९८ रोजीं मसाल्याचे पदार्थांचा मागोवा काढीत काढीत आणि ख्रिस्तधर्मीयांचा शोध करीत करीत वास्को-द-गामा हा कालिकत वंदरावर उतरला आणि त्याच दिवशीं हिंदुस्थानच्या राजकीय व सामाजिक स्थित्यंतरास प्रारंभ झाला. या प्रारंभाचें स्वरूप प्रारंभीं प्रारंभीं तरी व्यापक नव्हतें, भासमान होणारेंहि नव्हतें ही गोष्ट खरी, तथापि त्याचा तडाखा पुढील अडीच तीन शतकेपर्यंत इतक्या तीव्रतेनें बसत गेला कीं त्यामुळे एरवीं संथ दिसणाऱ्या हिंदी समाजजीवनांत केवढी तरी मोठी क्रांति झाली. हिंदुस्थानांत मन्वंतर घडून आलें.

हैं मन्वंतर घडविण्यांत मुंबई शहराचाहि फार मोठा भाग आहे आणि त्याचेंच विविध दर्शन आपणांस व्यावयाचें आहे.

मुंबईची कुळकथा

ऋषीचें कूळ आणि नदीचें मूळ शोधू नये म्हणून म्हणतात, पण कोणी खटाटोपी व्यक्तीनें तसा खटाटोपच केला तर त्याला अनेकविध खडतर घटनांना तोंड द्यावें लागतें, किती तरी रोमांचकारी प्रसंग प्रत्यक्ष अनुभवावे लागतात आणि या शोधाची प्रदक्षिणा पुरी झाली कीं त्याला पृथ्वीप्रदक्षिणेचा आनंद लाभतो. तसेंच मुंबईच्या कुळकथेचा शोध घेणाऱ्याचेंहि पण झाल्याविना राहाणार नाहीं.

उत्तर कोंकणपट्टीवर मुंबईच्या आसपास अरबी समुद्रावर नजर टाकली असतां, आपणांस खांदेरी, धारापुरी (एलिफंटा), कारंजा, तुर्भे आदि जीं बेटें दिसतात तसेंच मुंबई हेंहि एक बेटच असल्याचें दिसून येईल. तें अक्षांश ७३° रेखांश १९° यावर वसलेलें आहे.

बृहन्मुंबई म्हणून आज जिला म्हणतात ती ता. १५ एप्रिल १९५० रोजीं अस्तित्वांत आली. पूर्व उर्फ कालची मुंबई म्हणून आपण जिला संबोधित असू तिचा विस्तार दक्षिणेस कुलाबा, समून धक्क्यापासून माहीम-वांद्रयाच्या खाडीपर्यंत म्हणजे सुमारे अकरा साडेअकरा मैल लांब आणि दोन ते तीन मैल रुंद अशा सव्वीस चौरस मैलांचाच होता. तथापि, एवढा विस्तार होण्यापूर्वीसुद्धां मुंबईची अवस्था अगदीं विखुरलेली अशीच होती. तिला आपण पूर्व-प्राथमिक मुंबई असें म्हणूं. या पूर्व-प्राथमिक मुंबईत (१) कुलाबा (२) ओल्ड बुइमेन्स आयलंड (दक्षिण कुलाबा) (३) अपोलो बंदर (४) माझगांव (५) माहीम (६) शीव (७) वरळी अशीं सात निरनिराळीं बेटें होतीं आणि तीं एकमेकांपासून लहान लहान खाड्यांनीं विलग झालेलीं अशींच होतीं. विशेष हें कीं प्रारंभीच्या अवस्थेंत “ मुंबई ” असा खास निर्देश होत नसे. झालाच तर तो “ माहीम - मुंबई ” अशा जोडनांवानें होई.

मुंबई हें नांव पडलें तरी कसें ?

पण मग सात बेटांच्या या समूहाला मुंबई हें नांव पडलें तरी कसें ? 'हेपतानेशिया' या नांवानें या समूहाला फार फार प्राचीन काळीं संबोधिल्लें जात असे हें मागें सांगितलेंच आहे. इ. स. १५०८ पासून मात्र पोर्तुगीज खलाशी आणि प्रवाश्यांच्या पत्रव्यवहारांतून अपभ्रष्ट स्वरूपांत मुंबईचा नाम-निर्देश होऊं लागल्याचें आपणांस आढळून येते. इ. स. १५०८ मध्ये गॅसपर कोरिया मुंबईचा उल्लेख बॉंबेम् (Bombaim) असा करतो तर तत्पूर्वीं एक वर्ष अगोदर मिरात-ई-अहमदीनें त्याचा मनबाई (Manbai) अथवा मुंबे (Mumbe) असाहि उल्लेख केल्याचें आपणांस आढळून येतें. चांगलें बंदर (Buonbahia) अशा अर्थी पोर्तुगीजांनीं या स्थानास वापरलेल्या शब्दाचें बॉंबेम् हें अपभ्रष्ट स्वरूप असावें. इ. स. १६६७ सालीं म्हणजे सुरती रुपाया पहिल्या प्रथम पाडण्यांत आला. त्यावर बॉंबे (Bombay) असा अगदीं स्पष्ट निर्देश आहे आणि तेव्हांपासूनच मुंबईस बॉम्बे (Bombay) असें इंग्रजांत संबोधावयास प्रारंभ झाला असें निश्चितपणें म्हणावयास हरकत नाहीं.

मुंबादेवी-मुंबईची ग्रामदेवता

जगाच्या कानाकोपऱ्यांतील देशोदेशींचे लोक आज मुंबईत नांदत असलेले दिसत असले तरी मूळचे मुंबईकर म्हणजे कोळीच होत. कुलाबा, माझगांव, चरळी, शींव, माहीम इत्यादि बेटांवर वस्ती करून राहाणाऱ्या या सोन-कोळ्यांचें सारें जीवन समुद्राशीं कसें अगदीं निगडित झालेलें होतें. दर्यावर जाऊन मच्छिमार करायची आणि तुफान असलें कीं थोडी भातजमीन, नारळी-पोफळीची बागायती करायची असा या मुंबईकर कोळ्यांचा जीवनक्रम होता.

या कोळ्यांचें एक कुळदेवत होतें आणि तें म्हणजे मुंबादेवी. या कुळ-देवतेच्या-ग्रामदेवतेच्या-नांवावरूनच मुंबई हें नांव पडलें असावें असा निश्चित निष्कर्ष काढतां येतो. देवीस अंबा म्हणून संबोधण्यांत येते. महा म्हणजे मोठी,

देवी म्हणजे अंबा, महा अंबा म्हणजे मोठी देवी. या महाअंबा या शब्दरूपास आई हा प्रत्यय लावल्याने 'महाअंबाई' असे शब्दरूप झाले आणि त्याचेच भ्रष्ट रूप म्हणजे मुंबई हे होय.

इतर नावांची कुळकथा

मुंबई या नावाची कुळकथा शोधल्यानंतर मुंबईतील इतर अनेक स्थळ-निर्दिष्ट नावांचीही कुळकथा शोधणेच भाग आहे. मुंबईतील असंख्य स्थळांचे कुळ शोधणे हे खास इतिहासाचेच कार्य आहे तथापि अगदी काही मोजक्या स्थळांची पूर्वपीठिका शोधणे ही मोठी मौजेचीच कामगिरी होईल. आपण कुलाबा, अपोलो बंदर, चर्चगेट, घोबी तलाव, मलबार हिल, माझगांव, भायखळा, डोंगरी, शिवडी, शीव, नायगांव, वरळी अशी नावे घेतो खरी पण त्या प्रत्येकाच्या मागे काही अर्थ आहे, इतिहास आहे याची आपणांस थोडीच जाणीव असते ?

कोळवण, कोळभाट म्हणजे कोळ्यांचे गांव ते कुलाबा या नावाची पूर्व-पीठिका आहे. समुद्रात शिरणारे जमिनीचे एक टोक अशा अर्थी अरबी भाषेत 'कलबेह' नावाचा एक शब्द आहे त्यावरूनही कुलाबा हे नाव पडले असावे.

पालवा (एक मोठे लढाऊ गलबत), पल्लव, पडाव या नावांवरून 'अपोलो बंदर' हे नाव पडले असावे असा कयास बांधण्यांत येतो. पालव्याचा अपभ्रंश पोलो आणि पोलोचा अपोलो अशी व्युत्पत्ति लावता येईल. झाडाझुडपांचा समूह ते पल्लव, पल्लवाचा अपभ्रंश तो अपोलो असेही मानता येईल.

मुंबईच्या दक्षिणेस किती तरी दूर अंतरावर मलबार प्रांत असतांना खुद्द मुंबईतील एका टेकडीस 'मलबार हिल' हे नाव तरी कसे पडले ? दक्षिण हिंदु-स्थानांतील तेलीचेरीपासून चार मैलांवर असलेले धर्मपट्टण, धर्मपट्टणपासून दक्षिणेस पंधरा मैलांवर असलेले कोटाकुल आणि अलेप्पीपासून दक्षिणेस दहा मैलांवर असलेल्या पोर्का या तीन ठिकाणच्या मलबारी चाच्यांचा उपद्रव मुंबईस एके काळी फार होत होता. त्यांची जहाजे या टेकडीच्या पायथ्याशी:

हल्लींच्या बक्रेच्या उत्तरेस नांगरून पडून असत म्हणूनच तिला मलवार हिल असें नामाभिधान प्राप्त झालें.

मच्छीमार लोकांचें गांव तें माजगांव होय. माजगांवाची व्युत्पत्ति दुसऱ्याहि अर्थानें लावतां येणें शक्य आहे. मराठींत घरच्या मधल्या भागास माजघर असें म्हणतात. 'माजगांव' म्हणचे मधलें गांव. कुलाब्रा ते माहीम एवढ्या टापूतील मधला भाग म्हणजे माजगांवच होय.

नायगांव हे नयाग्राम, न्यायग्राम याचें अपभ्रष्ट रूप आहे. राणा भीमदेवाचे वेळीं या भागांत त्याचा राजवाडा, न्यायसभा येथेंच होती. न्याय जेथें देण्यांत येतो तें न्यायग्राम—नायगांव होय.

माहीमचे मूळ नांव महिकावती होय. महिकावतीचा इतिहास आपण पुढें पाहाणारच आहोंत. याच महिकावतीचें संक्षिप्त रूप माहीम असें होय एवढेच येथें नमूद केलें म्हणजे पुरें.

त्रिंनराजाची राजधानी माहीमला, न्यायसभा नायगांवांत आणि फौजफांटा माटुंग्याला होता. माटुंगा म्हणजे 'मत्तंगस्थान' म्हणजे हत्ती बांधण्याचें ठिकाण.

शींव या नांवावरूनच त्याचा अर्थ उघड होतो. शींव म्हणजे गांवाच्या शिवाराची किंवा गांवाची हद्द. पूर्वीचें मुंबई बेट व साष्टी बेट यांच्या सरहद्दी-वरच हें गांव वसलें असल्यानें त्यास 'शींव' हें नांव पडलें.

जुन्या मुंबईबेटापेक्षां वरळीचा भाग थोडा उंचावर म्हणजे वर आहे म्हणून 'वरळी' हें नांव पडलें असावें.

मुंबईचा प्राचीन इतिहास

मुंबई आणि तिच्यांतील कांहीं विशेषणांचें यांची कुळकथा शोधल्यानंतर आपणांस मुंबईच्या इतिहासाकडे नजर वळविली पाहिजे. मुंबईच्या इतिहासाचे ठोकळ मानानें (१) प्राचीन इतिहास (२) मुसलमानी इतिहास (३) पोर्तुगीज इतिहास (४) इंग्रज इतिहास आणि (५) इंग्रजोत्तर म्हणजे वर्तमान इतिहास असे पांच खंड पाडतां येतात.

मुंबईच्या प्राचीन इतिहासाचें दर्शन आपणांस करून घ्यावयाचें असेल तर

आपणांस ख्रिस्तपूर्व काळांत प्रवेश केला पाहिजे. ख्रिस्तपूर्व २५० च्या सुमारास उत्तर कोंकणावर ठाणे, चौल, सोपारा आदि महत्त्वाचीं ठाणीं होती. त्या वेळीं उत्तर कोंकणावर मौर्यांची अधिसत्ता होती. ख्रि. पू. १८५ मध्ये मौर्य साम्राज्याचा न्हास झाला आणि शातवाहनांनीं गोदावरीच्या काठचा मुख्य एका निशाणाखालीं आणला. या शातवाहनांची सत्ता तीनशें वर्षांहून अधिक काळपर्यंत टिकली. या काळांत नाशिक ते सोपारा आणि जुन्नर—पुणे ते चौल, जंजिरा या मार्गावर शातवाहनांनीं अनंत लेणीं कोरून ठेवलीं असलीं तरी त्यांचें लक्ष मुख्यत्वेकरून मुंबई बेटाकडे वेधलें गेल्याचें दिसत नाहीं. कदाचित् त्या काळीं त्याचें एकंदर स्वरूप अगदींच भिकार आणि उपेक्षणीय असेंच असावें.

इ. स. २२० च्या सुमारास शातवाहनांची राजवट संपुष्टांत आली आणि मुंबईसह उत्तर कोंकणावर क्षात्रपांचें राज्य सुरू झालें; तें इ. स. ३०० मध्ये नष्ट झालें. चौथ्या आणि पांचव्या शतकांचा इतिहास अद्यापि फारसा उपलब्ध नाहीं. वैश्यकुलोत्पन्न इंद्रवर्म्यांचा मुलगा रुद्रगण नांवाच्या राजानें क्षात्रपासारखीं नाणीं पाडलीं असें इतिहास सांगतो. पांचवे शतकांत त्रैकूटकांची सत्ता नष्ट होऊन मुंबईवर मौर्यांची सत्ता प्रस्थापित झाली. मुंबई व पश्चिम किनारा यावर शंभर वर्षे राज्य केल्यानंतर मौर्यांना दक्षिणेंतील चालुक्यांच्या हल्यांना तोंड देण्याचा प्रसंग आला. इ. स. ५९० मध्ये गोवा व रत्नागिरी सर केल्यानंतर चालुक्यांनीं मुंबईवर हल्ला केला पण मौर्यांनीं मोठ्या शर्थीनें लढून तो परतवून लाविला. तथापि, इ. स. ६१० मध्ये पुन्हां चालुक्यांनीं शेंकडों जहाजानिशीं, त्या काळीं कोंकणच्या राजधानीचें आणि पश्चिम महासागरावरील वैभवशाली शहर म्हणून ओळखल्या जाणाऱ्या पुरी ऊर्फ ठाणे शहराचा ताबा मिळविला. या विजयामुळे इराणच्या आखातांतून पूर्ववत् व्यापारी दळणवळण सुरू झालें. इराणांत त्यांनीं आपली वकिलात पण स्थापन केली.

इ. स. ७५७ पर्यंत म्हणजे जवळ जवळ दीडशें वर्षे मुंबई व त्याचे आसमंतांतील टापू यांवर चालुक्यांच्या नाशिक येथील सरदारांची सत्ता होती. इ. स. ७५७ मध्ये राष्ट्रकूटांनीं चालुक्यांचा पाडाव केल्यानंतर विद्य-

मान नाशिक जिल्ह्यांतील मार्कंडेयाच्या डोंगरावरून राष्ट्रकूट स्वतः मुंबई व कोंकणचा कारभार पाहू लागले. त्यानंतर इ. स. ८४३ च्या पूर्वी थोडी वर्षे अगोदर शिलाहार घराण्याकडे मुंबई व कोंकणचा कारभार सोंपविण्यांत आला. इ. स. ८१० ते १२६० पर्यंत शिलाहारांनी चालुक्यांचे मांडलिकत्व पत्करून मुंबई व कुलाबा या टापूवर राज्य केले. मध्यंतरीचे काळांत म्हणजे अकराव्या शतकाच्या उत्तरार्धांत (इ. स. १०७६) चालुक्यांचे घराण्यांत भाऊबंदकी सुरू झाली आणि तिचा तडाखा शिलाहारांनाहि पण बसला. दुसरा सोमेश्वर व त्याचा धाकटा भाऊ सहावा विक्रमादित्य यांचेमधील यादवी-युद्धांत गोव्याचे कदंबाकडून शिलाहार राजाचा वध झाला आणि सर्व कोंकण त्यांचे ताब्यांत गेले. या पराक्रमाने खचून न जातां ठाणे शाखेच्या आनंददेव शिलाहाराने चौल ते संजाण पर्यंतचा कोंकण मुलूख पुन्हां सर करण्यांत यश मिळविले (इ. स. १०९५) आणि शिलाहार पुन्हां ठाणे, मुंबई, कुलाबा या कोंकण प्रांताचे अधिपति बनले (इ. स. ११३६).

याच सुमारास गुजराथच्या सोळंकी राजाची नजर कोंकणाकडे वळली. चालुक्य साम्राज्य न्हास पावत असल्याची संधी साधून कुमारपाळ सोळंकीच्या सरदाराने मल्लिकार्जुन शिलाहाराचा पराभव केला व ठाणे-मुंबईवर सोळंकीची अधिसत्ता प्रस्थापित केली (इ. स. ११६१). तथापि हा विजय अल्पकाळच टिकला. इ. स. ११८७ मध्ये दुसरा अपरादित्य शिलाहार याने पुन्हां ठाणे-मुंबई सर करून शिलाहार राजवट सुरू केली. इ. स. १२३० पासून देवगिरीच्या यादवांच्या हल्यांना तोंड देणे शिलाहारांना भाग पडले आणि अखेरीस इ. स. १२६५ मध्ये देवगिरीच्या महादेव यादवाकडून शेवटचा सोमेश्वर शिलाहार समुद्रावर मारला गेला.

महिकावती ऊर्फ माहीमची स्थापना

या शिलाहार राजवटीचा काल मोठा भरभराटीचा असा गेला. शिलाहार राजांनी व्यापारास उत्तेजन दिले. मुसलमान, ज्यू, पारशी या अन्य धर्मीयांची चौल, संजाण इत्यादि ठिकाणी वस्ती होऊ लागली. खंभायत ते चौलपर्यंतचा

किनारा अगदीं गजबजलेला असे. त्या राजांनींच अंत्रनाथ, वाळकेश्वर येथील मंदिरें बांधलीं.

यानंतरचा इतिहास अगदी त्रोटकच उपलब्ध आहे. इ. स. १२९४ चे सुमारास भीमदेव ऊर्फ विंबराजा माहीमला आला व त्यानेंच महिकावतीची ऊर्फ माहीमची स्थापना केली (इ. स. १३००) म्हणून राजा विंबानेंच मुंबईची खऱ्या अर्थानें स्थापना केली असें मानण्यांत येतें.

महिकावतीच्या बखरीवरून मात्र मुंबईच्या इतिहासाच्या घटना थोड्या निराळ्या घडून आल्या असल्यात असें वाटतें.

जुन्या पालनपूर संस्थानांतील अहिनलवाडपाटण ऊर्फ अहीणलवाडपाटण ऊर्फ पट्टण ऊर्फ पाटण या शहरावर व त्याच नांवाच्या प्रांतावर सोळंकी नांवाचे राजे राज्य करीत होते. त्या प्रांतांतील चंपानीवर ऊर्फ चांपानेर पंचायशी महालांत विंब या आडनांवाचें क्षत्रिय कुल होतें. पट्टणचे सोळंकी ऊर्फ चौलुक्य यांच्याप्रमाणेच हें विंबकुलहि मराठेंच होतें.

प्रतापविंबाचें माहीमला आगमन

इ. स. ११३८ मध्ये चांपानेर या छोट्याशा संस्थानांत गोवर्धनविंब हा राजा राज्य करीत असे. या गोवर्धनविंबाच्या धाकट्या भावानें म्हणजे प्रतापविंबानें इ. स. ११३८ सालीं उत्तर कोंकणावर स्वारी करण्याची परवानगी मागितली. इ. स. ११४० च्या सुमारास प्रतापविंबानें दमणच्या काळोजी सिरण्यावर स्वारी केली. तो ताबडतोब शरण आला. तेथून चाल करीत प्रतापविंब महिकावतीस ऊर्फ माहिमास आला. तेथें विनाजी घोडेल हा राज्य करीत होता. त्याचा प्रतापविंबानें पराभव केला. नंतर पुढें बाळकृष्णराव सोमवंशी या आपल्या मुख्य प्रधानास त्यानें वाळकेश्वराच्या दिशेनें पाठविलें. ठाण्याचा यशवंतराव शिलाहार ठार मारला गेला; कळव्याचा कोकाट्या शरण आला. बाळकृष्णराव वेसावे-जुहू करीत वाळकेश्वरीं आला. अशा रीतीनें दमणपासून वाळकेश्वरापर्यंत विंबोपनामक प्रतापानें समुद्रीय राज्य स्थापन केलें. तें सुमारे शंभर वर्षेपर्यंत टिकलें. या विंबघराण्यांतील प्रतापविंबानें नऊ वर्षे,

महीबिंबानें पासष्ट वर्षें, केशवदेवबिंबानें १२ वर्षें राज्य केल्यावर त्याची गादी त्याचा प्रधान जनार्दन याजकडे गेली. इ. स. १२४१ मध्ये घणदीवीचा वैश्यराजा नागरशा माहीमचा राजा झाला व त्यानें जनार्दनासच प्रधानपद दिलें. नागरशा माहिमास राजमहालीं राहात असे.

नागरशानें जेव्हां प्रथम कोंकणावर स्वारी केली त्या वेळीं त्याचेबरोबर तीन मेहुणे होते. त्यानंतर नागरशास त्रिपुरकुमार नांवाचा पुत्र झाला व तो वयांत आल्याबरोबर बापास राज्यकारभारांत मदत करूं लागला. आपल्या योगक्षेमाची कांहींतरी तरतूद लाविली पाहिजे हें जाणून नागरशाच्या मेहुण्यांनीं त्याच्याकडे ठाणें, मालाड व मरोळ या तीन गांवांची मागणी केली. पण नागरशानें ती फेटाळून लावली म्हणून नाराज होऊन ते मेहुणे देवगिरीच्या रामदेवराव याधवाकडे आश्रयार्थ गेले. इ. स. १२७१ मध्ये रामदेवरावानें ठाण्यावर स्वारी केली. पण तीत त्याचा पराभव झाला. या रामदेवरावाचा पुत्र बिंबदेव उद्गीर येथें होता. त्यानें साल्हेरमुल्हेर, नंदुरवार, वडानगर बाजूनें इ. स. १२९४ मध्ये ठाणें-कोंकणांत प्रवेश केला. इ. स. १२९४ पासून इ. स. १२०३ पर्यंत तो माहीमप्रान्तांत स्थिरावला होता. त्याने इ. स. १२९५ मध्ये माहीम येथें राजधानी वसविली. इ. स. १३०३ मध्ये बिंब ऊर्फ भीम वारल्यानंतर त्याचा पुत्र प्रतापशा हा गादीवर आला. प्रतापशानें तीस वर्षें राज्य केल्यानंतर चौलचा अधिपति नगरदेव यानें त्याचा खून केला.

मुसलमानी सत्तेचा उदय

या वेळपर्यंत गुजराथेंत मुसलमानांची सत्ता उदयास आली होती. इ. स. १३१८ मध्ये गुजराथचा पहिला मुबारक शहा यानें माहीम (मुंबई) व साष्टी घेतली. त्यानें मुंबादेवी, महालक्ष्मी यांच्या देवळांची खूपच नासधूस केली व हिंदूंचा अनन्वीत छळ केला.

यानंतर कांहीं वर्षें माहीम-मुंबई-ठाणें आदि कोंकणपट्टीवर नगरदेव याची मोडकळीस आलेली राजवट चालूं होती. इ. स. १३४७ च्या सुमारास नाथलाल सिंघा भोंगले नांवाच्या सरदारानें मुसलमानांचें सैन्य मुंबईवर

आणविलें. नगरदेवाच्या गैरहजेरींत त्याच्या राणीनें मुसलमान सैन्याला चांगलेंच तोंड दिलें. भायखळ्याजवळ तुंबळ युद्ध झालें; राणीनें आपल्या पराक्रमाची शिकस्त केली पण अखेरीस याच लढाईंत तिचा वध झाला. मुंबईवर मुसलमानांची सत्ता दुसऱ्यांदां प्रस्थापित झाली. गुजराथच्या सुलतानांची राजवट सुरू झाल्यानंतर थोड्याच दिवसांनीं फिरोजशहानें जाफरखान याची उत्तर कोंकणचा सुभेदार म्हणून नेमणूक केली. दिल्लीच्या खिलजी बादशहांनीं माहीम व नवसारी येथें जे दोन सुभेदार नेमले होते त्यांचा कांटा या जाफरखानानें पहिल्या प्रथम काढला व गुजराथच्या सुलतानांना मानणाऱ्या सुभेदाराची तेथें नेमणूक केली. मलिक-उस-शराक नांवाच्या एका गुजराथच्या सरदाराची माहीम येथें योजना करण्यांत आली होती व त्यानेंच माहीमची व्यवस्थित पाहणी, मोजणी करून जमीनमहसुलाची पद्धतहि पण सुधारली. १४ व्या शतकाच्या अखेरीस माहिमांत भंडारी सरदारांनीं बंड केले; मुसलमानांच्या तुकडीला पळवून लाविलें व माहीमवर आपली सत्ता प्रस्थापित केली.

पण त्यांचा हा विजय अल्प काळच टिकला. इ. स. १४२९ मध्ये अहमदशा ब्रहामनीनें खलाफ हसन बसरी याचे नेतृत्वाखालीं सैन्य देऊन त्याची उत्तर कोंकणावर रवानगी केली. आपला गेलेला मुलूख परत मिळविण्याची ही नामी संधी आहे हें पाहून गुजराथच्या सुलतानांनीं जाफरखानाचें अधिपत्याखालीं भलें मोठें सैन्य दिलें. बसरी आणि जाफरखान या उभयतांचे सैन्यामध्ये खूपच निकराचा संग्राम झाला व त्यांत जाफरखान विजयी झाला. कांहीं वर्षांनीं माहीमचा सरदार कुतुबखान हा मरण पावल्यावर ब्रहामनीनें मागच्या पराभवाचें उद्दें काढण्याकरितां मलिक-उल् तुज्जार या सरदाराच्या अधिपत्याखालीं मोठें सैन्य देऊन त्यास ठाणें-मुंबईवर पाठविलें. ब्रहामनींचा हा हल्ला थोपवून धरण्यास्तव गुजराथच्या सुलतानांनीं आपला मुलगा आणि इफ्तिकार-उल्-मुल्क या नांवाचा एक सरदार अशा उभयतांची माहीमकडे रवानगी केली. मुखलिक-उल्-मुल्क नांवाच्या एका दर्यासारंगाचे अधिपत्याखालीं गुजराथच्या सुलतानाचें आरमार दीव येथें होतें. तोहि माहिमास.

येऊन दाखल झाला. ठाण्यावर जमीन व समुद्र अशा दोन्ही बाजूंनी मारा सुरू झाला. कोतवाल नांवाच्या एका सरदाराचे नेतृत्वाखाली ठाण्यांतील शिबंदीनें तीन दिवसपर्यंत मोठ्या शर्थीनें लढा दिला. पण शत्रूपुढें त्याचा टिकाव लागेना. त्यानें ठाणें शहर खाली केलें. ठाणें पडल्यावर मलिक-उल्-तुज्जारनें माहीमपर्यंत पिछेहाट केली. गुजराथचा राजपुत्र जाफरखान त्याचे पाठीवर होताच. मलिक-उल्-तुज्जारनें माहीम बेटाभोंवतीं कांटेरी झाडा-झुड-पांचें कुंपण घातलें आणि मोठ्या निकरानें लढा दिला; पण त्यांत त्याला अपयशच आलें.

पंधरावें शतकामध्ये गुजराथच्या सुलतानाकडेच मुंबईचा कब्जा होता. पंधराव्या शतकाचे उत्तरार्धांत बहामनी सत्तेला तडे जाऊं लागले. इ. स. १४७८ मध्ये ब्रहादुरखान जिलानीनें दाभोळ सर करून कोंकणपट्टीवर ताबा मिळविला. अहमदनगर येथें आदिलशाही यांची स्थापना झाली व त्यांचेकडून मुंबई व उत्तर कोंकणास उपसर्ग पोहोचूं लागला. इ. स. १४९३ मध्ये ब्रहादुरखान जिलानीनें गुजराथच्या किनाऱ्यावरील बंदरांना सत्ताविषयास प्रारंभ केला व माहीमच्या खाडींत आपलें नाविकदलहि पण ठेवले. गुजराथचा सुलतान महंमद बेगडा यानें दाभोळ सर करून ब्रहादुरखान जिलानीचा कोल्हापूरनाजिक पराभव केला.

फिरंग्यांचा उपद्रव

याचा सुलतान महंमद बेगडा याचें राजवटींत मुंबई, साष्टी व वसईमध्ये फिरंग्यांनीं म्हणजे पोर्तुगीजांनीं डोकें वर काढलें.

इ. स. १५०८ च्या डिसेंबर महिन्यामध्ये गोव्याचा पहिला पोर्तुगीज राजप्रतिनिधी (व्हाइसरॉय) डॉन फ्रॅन्सिस्कोडी अलिमडा यानें कॅनानूर बंदरांतून १९ गलबतें आणि १६०० सैनिक यांचेसह दीवच्या रोखानें आपलें नौदल हांकारलें. ता. ३० डिसेंबर १५०८ रोजी त्यांनीं दाभोळची लूट केली. ता. ५ जानेवारी १५०९ रोजी त्यानें दाभोळ सोडलें तें ता. २१ जाने-

वारी १५०९ रोजी आपल्या गलब्रतावर रसद भरून घेण्यासाठी म्हणून पहिल्या प्रथम वांद्र्याच्या खाडीत आले. यानंतर ता. २ फेब्रुवारी १५०९ रोजी त्यांनी दीववर हल्ला करून ते सर केलें. फिरंग्यांनी दीव येथे किल्ला बांधण्याचा मनसुभा रचिला त्यावेळीं गुजराथच्या सुलतानांनी त्यांस माहीम (मुंबई) देऊं केलें; पण पोर्तुगीजांनी ते त्यावेळीं घेतले नाही. इ. स. १५१७ मध्ये डॉम जॉओ डी मन्रोयो यानें पुन्हां नौदलानिशीं माहीमवर हल्ला केला व तेथे सुभेदाराचा पराभव केला. इ. स. १५२२, १५२४, १५२८, १५२९ च्या काळांतहि फिरंग्यांचा मुंबई व त्याचे आसपासचा टापू यांस सतत उपसर्ग पोहोचत असे.

इ. स. १५३०—३१ मध्ये पुन्हां फिरंग्यांनी दीववर हल्ला करण्याचें ठरविले. गुजराथच्या सुलतानानें दीवच्या सुभेदारास बडतर्फ केलें होतें; म्हणून तो गोव्याचा व्हाइसरॉय न्यूनो डी कुन्हा यास येऊन मिळाला व त्या उभयतांनी मिळून दीववर हल्ला करावयाचा बेत रचिला. ३६०० सैनिक, १४०० पोर्तुगीज खलाशी, २००० मलबारी व कारवारी लोक, ८००० गुलाम, ५००० देशी खलाशी, ३००० (मस्केटीयर्स) आणि ४०० लहानमोठीं जहाजे एवढ्या मोठ्या प्रचंड सामुग्रीनिशीं फिरंगी मुंबई बंदरांत येऊन दाखल झाले. इलींच्या आज्ञाद मैदानावर या सर्व नौदलाची मोठी थोरली कवाईत झाली. या कवाइतीनंतर फिरंग्यांनी प्रथम दमणवर हल्ला करून ते सर केलें व मग दीववर मोर्चे लाविले. इ. स. १५३१ च्या मार्च, एप्रिल महिन्यांत फिरंगी दर्यासारंग अँटोनियो सालढाणा यानें घोघा, तारापूर, आगाशी, सुरत सर केली, तर डिगोडी सिल्हेरा यानें ठाण्याची लुटालूट केली. इ. स. १५३३ च्या जानेवारीमध्ये न्यूनो डी कुन्हा यानें वसई सर केल्यानंतर मुंबई, माहीम, वांद्रा आदि टापू परकीयांच्या अंमलाखालीं गेला. फिरंग्यांचें हें वाढतें प्राबल्य ध्यानीं घेऊन गुजराथच्या सुलतानांनी त्यांस वसई, त्याचा समुद्र, बेटें इत्यादि देऊं करून मोगल बादशहाविरुद्ध त्यांची मैत्री संपादन केली. ता. २३ जानेवारी १५३४ रोजी हा वसईचा तहनामा झाला.

धर्मवेड्यांची सत्ता

पोर्तुगीजांचा मुंबईवर सुमारे सव्वाशे वर्षेच अंमल होता. या सव्वा शतकाच्या राजवटीचे वर्णन 'धर्मवेड्यांची सत्ता' असेच केले पाहिजे. राजसत्ता आपल्या हातीं आल्याचे पाहून फिरंगी पादर्यांनी सारा मुलूख व्यापला, भले-बुरे मार्ग आचरून लोकांना सक्तीने ख्रिश्चन धर्माची दीक्षा दिली. माहीम, वांद्रा, शीव, दादर इत्यादि भागांत प्रार्थनामंदिरे उभारण्यांत आलीं. धर्मातराच्या सक्तीमुळे लोक 'त्राहि भगवान्' झाले. हिंदूंच्या मंदिरांचा आणि मुसलमानांच्या मशिदांचा नाश झाला. या राजवटीमध्ये पादर्यांच्या या धर्मछळाचा एवढा विपरीत परिणाम झाला की, "हिंदुस्थानांतील आपल्या राजवटीचे जर सर्वांत मोठे वैरी कोण असतील तर ते आपलेच लोक हात" अशी कबुली गोव्याच्या आर्चबिशपला पोर्तुगीज राजाजवळ इ. स. १६२९ सालीं द्यावी लागली.

मुंबईवर इंग्रजांची नजर

जनतेतील या असंतोषाचा फायदा स्वाभाविकपणेच इतर युरोपियन राष्ट्रांनाही मिळाला. फादर थॉमस स्टिफन्स या पहिल्या इंग्रज पादर्याचे पत्रावरून हिंदुस्थानबरोबरच्या व्यापारास फार मोठा वाव आहे असे इंग्रज व्यापाऱ्यांना वाटू लागले. इ. स. १५८३ सालीं चौघे इंग्रज गोव्यांत येऊन दाखल झाले. इ. स. १५९३ व १५९६ सालीं काहीं इंग्रज व्यापाऱ्यांची गलबतें हिंदुस्थानाकडे निघालीं पण त्यांत त्यांना यश आले नाही. यानंतर इ. स. १६०० सालीं इंग्लंडांत हिंदुस्थानबरोबर व्यापार करण्यासाठीं म्हणून एका व्यापारी संघटनेची स्थापना करण्यांत आली. १६०४ सालीं हॉकिन्स व इ. स. १६१२ सालीं सर हेन्री मिडल्टन यांचे नेतृत्वाखालीं इंग्रज व्यापारी सुरतेस येऊन दाखल झाले. सुरतेस फॅक्टरी स्थापन करण्यामध्ये हॉकिन्सला जरी अपयश आले तरी सर हेन्रीनें मात्र पोर्तुगीजांचे विरोधास न जुमानतां मोगल बादशाहाकडून "सुरतेस फॅक्टरी स्थापन करण्यांत यावी" अशी परवानगी मिळविण्यांत यश मिळविले. इ. स. १६१३ मध्ये स्वालीची लढाई झाली व मग दळदळीं इंग्रजांचे पाय हिंदुस्थानांत बळकट रेंविले गेले.

स्वालीची लढाई झाली त्या वेळेसच इंग्रजांनी मुंबईचे आरमारी महत्त्व जाणले होते म्हणूनच हरएक प्रयत्न करून मुंबई हस्तगत करण्याचा त्यांचा इरादा होता. इ. स. १६२६ साली इंग्रज मुंबईत उतरले आणि त्यांनी कांहीं घरांची जाळपोळ केली. इ. स. १६३२ साली सुरत कौंसिलने पोर्तुगीजांकडून मुंबई बेट खरेदी करण्यांत यावे, असा ठराव केला. इ.स. १६५४ साली ईस्ट इंडिया कंपनीच्या डायरेक्टरांनी मुंबई बंदराविषयीचे महत्त्व कॉम्बेलचे मनांत विचविण्याचा प्रयत्न केला. डचांचे वाढते प्राबल्य आणि शहाजहानच्या मृत्यूनंतर देशांत निर्माण झालेली अस्वस्थतेची परिस्थिति पाहून हिंदुस्थानच्या पश्चिम किनाऱ्यावरील एकादे महत्त्वाचे ठाणे आपल्याहि ताब्यांत असणे अगत्याचे आहे, असे ईस्ट इंडिया कंपनीस वाटू लागले होते. बंदराजापुरी अथवा वेसावे-मुंबई यांपैकी एकादे ठाणे पोर्तुगीजांचेकडून संपादन करावे असा रिपोर्ट तिने १६५९ सालीच केला आणि इ. स. १६६१ साली इंग्लंडचा राजा दुसरा चार्लस याचा विवाह पोर्तुगीज राजकन्या इन्फंटा डोना कॅथेराईन हिच्याबरोबर झाला. त्या वेळी पोर्तुगीजांचेकडून आंदण म्हणून मुंबई बेट इंग्रजांना मिळून त्यांची मनांतील इच्छा पूर्ण झाली.

इंग्रजांची राजवट

इ. स. १६६१ पासून ता. १५ ऑगस्ट १९४७ सालापर्यंत इंग्रज राजवट हिंदुस्थानांतून नष्ट होईपर्यंत सतत पावणेतीनशे वर्षेपर्यंत मुंबापुरीने इंग्रजांच्या राज्यांत दिवस काढले. इंग्रजांची राजवट मुसलमान अथवा पोर्तुगीजांचेसारखी धर्मवेडी नव्हती. तिने धर्माचा आसूड घेऊन प्रजेचा छळ केला नाही या गोष्टी खऱ्या, तथापि तिने एका नव्याच आर्थिक साम्राज्यवादाचा आणि तदनुषंगिक प्रादेशिक पिळवणुकीचा अंगिकार करून मुंबई व हिंदुस्थानवर तीन शतके अप्रतिहत सत्ता गाजविली. या सत्तेचे हिंदुस्थानवर झालेले भलेबुरे परिणाम, त्यांतून निर्माण झालेली लोकजागृति आणि तिनेच इंग्रज साम्राज्यशाहीचा केलेला अंत यांचा विस्तृत विचार करण्याचे, अथवा विवेचन करण्याचे येथे प्रयोजन नाही. तथापि या ब्रिटिश साम्राज्यशाहीचे नाश

मुंबईनेहि आपला भरपूर वाटा उचलला आहे एवढे मात्र येथे अवश्य नमूद केले पाहिजे.

या इंग्रज राजवटीमध्येच आधुनिक मुंबईचा विशाल पाया घालण्यांत आला असे म्हटल्यास ती गोष्ट अयोग्य ठरणार नाही. इंग्रजांकडे ज्या अवस्थेत मुंबई आली आणि इंग्रजांचे हातून ती गेली या दोन अवस्थांमध्ये केवढी तरी मोठी तफावत आहे. मूळच्या विखुरलेल्या सात बेटांचे एकीकरण झाले व त्यास एक-जिनसीपणा प्राप्त झाला. व्यापार, उद्योग, वाहतूक, सामाजिक, राजकीय, शैक्षणिक आणि सांस्कृतिक चळवळी, किंबहुना जीवनाच्या प्रत्येक अंग-प्रत्यंगाची येथे वाढ झाली असे म्हटले तर ती अतिशयोक्ति ठरणार नाही.

मुंबई हातची न जाऊ देण्याचा फिरंग्यांचा निर्धार !

ता. २३ जून १६६१ रोजी चार्ल्स दुसरा व कॅथेराईन यांच्या विवाहाच्या करारनाम्यानुसार पोर्तुगीजांचेकडून इंग्रजांना मुंबई मिळाली खरी पण तिचा ताबा प्रत्यक्ष मिळवीपर्यंत इंग्रजांना नाकी नऊ आले. अर्ल ऑफ मार्लबरो व सर अब्राहम शिपमन या दोघा इंग्रजांना मुंबईचा कब्रजा घेण्यासाठी पाठविण्यांत आले. ते उभयतां गोव्याचा पोर्तुगीज व्हाइसरॉय अँटोनियो डीमेलो डी कॅस्ट्रो यांचेसहवर्तमान १६६२ च्या सप्टेंबर महिन्यांत मुंबईत येऊन दाखल झाले. त्या वेळचे मुंबईचे एकंदर भिकार स्वरूप पाहून या इंग्रज अधिकाऱ्यांची दारुण निराशाच झाली ! अगदी भरभराटीस आलेले मुंबई बंदर आपणांला अनायास मिळाले म्हणून इंग्रजांना प्रारंभी जो हर्षवायु झाला होता तो बेटाचे एकंदर स्वरूप पाहूनच एकदम ओसरला. “ आपणांला पोर्तुगीजांनी बनविले ”, अशीहि तक्रार करण्यास त्यांनी सुरुवात केली.

या क्षुद्र आंदणाबद्दल इंग्रज जरी कमालीचे नाराज होते तरी राजाज्ञेप्रमाणे त्यांना मुंबईचा ताबा मिळविणेच भाग होतें. इकडे पोर्तुगीजांनाहि पण मुंबई हातची जाणार म्हणून एकसारखी रुखरुख लागली होती. “ इंग्रज ज्या दिवशी मुंबई बेटावर पाय टेवील त्या दिवशी पोर्तुगीजांची हिंदुस्थानांतील सत्ता नष्ट पावली म्हणून समजा ” असे अँटोनियो ओरडून सांगत होता.

तरी बंदा गुलाम हुकुमाचा ताबेदार या नात्याने त्याने पण मुंबईचा ताबा इंग्रजांना देण्याची तयारी सुरु केली.

पण या सत्तांतरांतहि त्याने बराच घोळ घातला. “ इंग्लंडच्या राजेसाहेबांच्या सही-शिक्याचे अगदी अलीकडचे पत्र हवे. पावसाळा संपण्यापूर्वी मुंबईचा ताबा देतां येणार नाही ”, अशा सबबी त्याने पुढे केल्या. राजेसाहेबांचे पत्र सर अब्राहाम याचेजवळ होते. तो मुंबईस एक महिन्याने येऊन दाखल झाला. मध्यंतरीचे काळांत अर्ल ऑफ मार्लबरोस मोठ्या मिनतवारीने बंदरांत उतरण्याची परवानगी मिळाली पण तीहि आपले सैनिक निःशस्त्र उतरविण्याच्या अटीवरच. सर अब्राहाम मुंबईत येऊन दाखल झाल्यावर, “ आम्हांला पोर्तुगीज राजांचेकडून नेहमी ज्या मायन्यांत व स्वरूपांत पत्रे येतात तशासारखे हें पत्र दिसत नाही. नवे रीतसर पत्र हवे ”, अशा नव्याच सबबीवर त्यांनी मुंबई इंग्रजांच्या हवाली करण्यांत पुन्हां टाळाटाळ सुरु केली. पोर्तुगीजांचेकडून सुखासुखी मुंबई मिळण्याची आशा समूळ नष्ट झाल्यावर निराश होतसाता अर्ल ऑफ मार्लबरो ता. १४ जानेवारी १६६३ रोजी इंग्लंडकडे निघून गेला आणि सर अब्राहाम शिपमन हा गोव्याचे नजिकच असलेल्या एका बेटावर मुकाम करून राहिला. या बेटाच्या वाईट हवेचा परिणाम सर अब्राहाम याचे प्रकृतीवर होऊन तो तेथेच मरण पावला.

सर अब्राहामच्या आजारपणांतच तुम्ही “ पोर्तुगीजांचेकडून मुंबईचा ताबा घ्यावा ”, असे इंग्लंडच्या राजेसाहेबांचे फर्मान त्याचे नावे आले होते. सर अब्राहामच्या मृत्यूनंतर या हुकुमाची प्रत्यक्ष तामिली कशी करावयाची हा प्रश्न पुन्हां पडला. सर अब्राहाम याने आपला वारस म्हणून हंफ्रे कूक या आपल्या चिटणीसाची नेमणूक केली होती, पण त्यास सुरतेच्या वकिलातीने अथवा पोर्तुगीजांनी तो पावेतो मान्यता दिली नव्हती. म्हणून मुंबई प्रत्यक्ष कोणाच्या हवाली करावयाची हा प्रश्न उपस्थित झाला. बऱ्याच वाटाघाटी आणि पत्रव्यवहारानंतर ता. १८ फेब्रुवारी १६६५ रोजी हंफ्रे कूक व पोर्तुगीज प्रतिनिधी यांचेमध्ये डी. इग्नीस डी मिरांडा या बाईचे घरी

दहा पौंड खंडानें मुंबई घेतली

अनुक्रम १७

मुंबईच्या सत्तांतराच्या करारनाम्यावर सहा झाल्या. मुंबई आंदण दिल्याचा करारनामा आणि त्याची प्रत्यक्ष अंमलबजावणी यांचेमध्ये हा जो चार वर्षांचा कालावधि लोटला त्याचा हा असा मनोरंजक इतिहास आहे.

एवढें झाल्यावर देखील पोर्तुगीजांनी आपली खटपट चालूच ठेवली. “साष्टी बेट स्वतंत्र आहे, तें मिळणार नाही. माजगांव, परळ, वरळी, शीव, धारावी, वडाळा यांचा संबंध माहीम बेटाशी येतो. मूळ करारनाम्यानुसार तुम्हांला मुंबई बेट दिलें आहे. माहीम बेट स्वतंत्र असल्याकारणानें तें देण्याचा प्रश्नच उद्भवत नाही”, असा फसवा युक्तिवाद त्यांनी करावयास प्रारंभ केला. प्रत्यक्ष करारनाम्यांतहि त्यांनी अशी कांहीं कलमें घुसडून दिलीं कीं मिळाल्या त्या मुंबई बेटावरहि त्यांचें सार्वभौमत्व सिद्ध होईना. कूकनें कांहीं अपमानास्पद अटी कबूल केल्या म्हणून इंग्लंडच्या राजानें सर गर्होस ल्युकोस याची मुंबईचा गव्हर्नर व सेनापती म्हणून नेमणूक करून त्यास इकडे पाठविलें. हंफ्रे कूक यानें आपल्या अल्पकालीन कारकीर्दीत परम्व्य व्यापाऱ्यांना मुंबईत येऊन स्थायिक होऊन राहाण्याप्रीत्यर्थ उत्तेजन दिले व माहीम, शीव, धारावी आणि वडाळा मूळ मुंबई बेटास जोडण्यांत यश मिळविलें.

दहा पौंड खंडानें मुंबई घेतली

यापुढील दोन अडीच वर्षे मुंबईचा कारभार इंग्रज राजाच्या नांवें चालला खरा पण त्यांत अनेक कटकटी निर्माण झाल्या. सुरतेच्या वखारीच्या कक्षेंत जो मुलूख येई त्याबद्दल मोगल बादशहा कंपनीस जबाबदार धरी; आणि प्रत्यक्ष मुंबईवर तर कंपनीची कांहींच हुकमत नव्हती. त्यामुळें घोटाळेहि पण निर्माण होऊं लागले. अखेरीस ता. २७ मार्च १६६८ रोजी कंपनी व इंग्रज सरकार यांचेमध्ये एक करारनामा होऊन वार्षिक दहा पौंड खंडानें मुंबईचा ताबा कंपनीकडें आला. या करारनाम्याची प्रत्यक्ष अंमलबजावणी ता. २३ सप्टेंबर १६६८ रोजी होऊन सर जॉर्ज ऑग्लेडन हा कंपनीचा पहिला गव्हर्नर म्हणून मुंबईचा कारभार पाहू लागला.

इ. स. १६६८ पासून इ. स. १८५८ पर्यंत म्हणजे कंपनी सरकारची सत्ता नष्ट होऊन राणीसरकारचा अंमल हिंदुस्थानावर प्रस्थापित होईपर्यंतचा काल म्हणजे हिंदुस्थानातील स्थित्यंतराचा काल होय. या दोन शतकांचे कालांत इंग्रजांनी आपल्या सत्तेचा पाया हिंदुस्थानांत दृढ रोविला. मराठेशाही, मोगल बादशाही खलास करून सारा मुलुख एकछत्री अंमलाखाली आणला. इंग्रजी राजाच्या या विस्ताराचा विचार हा कांहीं या ग्रंथाचा प्रतिपाद्य विषय नव्हे. केवळ मुंबईच्या इतिहासापुरतेंच बोलावयाचें झालें तर प्रथम इंग्रजांनीं जंजिन्याचे शिंदी, कुलाव्याचे आग्रे यांचा शेवट केला. प्रारंभीं प्रारंभी मराठ्यांचेबरोबर दोस्तीचे संबंध राखून नंतर त्यांचाहि नाश करण्यास कमी केलें नाहीं.

या काळांत मुंबईची वाढ मात्र सतत एकसारखी होतच राहिली. मि. जिरोल्ड ऑजिर याचें कारकिर्दीतील मुंबईचें व तेथील लोकस्थितीचें जें वर्णन उपलब्ध झालेलें आहे त्यावरून मुंबई हें बेट त्या वेळीं (१) कुलाबा अथवा अलओमनीस (२) मुंबई, माझगांव, परळ, माडुंगा, शींव धारावी (३) कसबा आणि (४) वरळी अशा चार बेटांचें मिळून झालेलें एक शहर म्हणून समजण्यांत येई. या शहराचे मुंबई व माहीम असे दोन विभाग वाडलेले होते. मुंबई विभागात कुलाबा, मुंबई, माझगांव व परळ आणि माहीम विभागांत माहीम, शींव, धारावी, वरळी यांचा समावेश होई.

इंग्रज व्यापारांत आणि सैन्यांत असत. रोमन कॅथॉलिक ख्रिस्ती लोक प्रामुख्येंकरून शेती करीत होते, कित्येकजण सैन्यांत चाकरीस होते आणि कांहीं थोडे व्यापारही पण करीत. मुसलमान लोक खलाशी, विणकर, शिंपी, पावरोटी भाजणारे बेकरीवाले असें होते. बनिये लोक व्यापार व दलाली करीत. ब्राह्मण भिक्षुकी करीत. प्रभु शेती आणि खंड गोळा करीत. शेणवी शेती आणि व्यापार करीत. भंडारी ताडी-माडी गाळीत. कोळी मच्छिमारी करीत कांहीं थोडेसे पारशी होते ते प्रामुख्येंकरून व्यापारांतच होते.

इंग्रजांपूर्वी मुंबईचा व्यापार म्हटला म्हणजे नारळांचा. त्यानंतर मात्र सुरत, भडोच, खंजायत, दाभोळ, केळशी, राजापूर इत्यादि ठिकाणीं त्यांचें व्यापारी

दहा पाँड खंडानें मुंबई घेतली

मुंबई

विभाग

१९

दळणवळण सुरु झालें आणि मीठ, नारळ, सुपारी, तांदूळ, हस्तीदंत, कापड-चोपड इत्यादि वस्तूंचा व्यापार सुरु झाला.

इ. स. १८५७ चें स्वातंत्र्ययुद्ध समाप्त होईपर्यंत कंपनीसरकारचा मुंबईवर अंमल सुरु होता. या राजवटींत तिनें शिद्दी, आंग्रे आणि मराठे-शाहीचा नाश केला. मुंबईचें महत्त्व क्रमाक्रमानें वाढतच होतें. या काळांतलि राजकीय दृष्ट्या महत्त्वाच्या अशा दोन घटनांचा निर्देश करणें अगत्याचें आहे. कान्होजी आंग्रे यांचेवरोबर इंग्रजांच्या चकमकी सुरु असतांना रामा कामत यानीं फितूर होऊन इंग्रजांचेविरुद्ध कारवाया केल्या म्हणून त्यांचा अमानुष छळ करण्यांत आला. रामा कामत हे कंपनीच्या विश्वासांतलि असें एक वजनदार गृहस्थ होते. तरीहि इ. स. १७१८ सालीं त्यांनीं कान्होजी आंग्र्यास पत्र लिहून मुंबईची समग्र माहिती दिली असा आरोप त्यांचेवर करण्यांत आला. रामा कामत यांच्या कारकुनाचा भयंकर छळ करण्यांत येऊन त्याचेकडून सक्तीचे कबुलीजबाब घेण्यांत आले. राजद्रोहाच्या आरोपावरून रामा कामत यांना जन्मठेपेची शिक्षा ठोठावण्यांत आली. त्यांची सुमारे ४०,००० रुपये किंमतीची मालमत्ता जप्त करण्यांत आली. दादवा नांवाच्या एका भंडान्यासहि पण अशी शिक्षा सुनावण्यांत आली. इंग्रज राजवटीविरुद्धचा पहिला बंडखोर म्हणून रामा कामत यांचा मोठ्या अभिमानानें उल्लेख केला पाहिजे.

दुसरी घटना म्हटली म्हणजे १८५७ च्या स्वातंत्र्ययुद्धांतलि होय. उत्तरेंत बंडाचा वणवा भडकला असतांना मुंबईकर इंग्रजांना जिवाची काळजी वाटणें स्वाभाविकच होते. त्या काळीं मि. फोर्जेट नांवाचा एक इंग्रज पोलीस अंमलदार होता. बंडवाल्यांना साहानुभूतीपर असें कोणी बोलूं लागला कीं ताबडतोब त्याची उचलबांगडी होई. गंगाप्रसाद नांवाचे एका गृहस्थाचे घरीं कांहीं शिपाई एकत्र जमून बंडाचा कट शिजवीत असल्याची बातमी ऐकल्यावरुबर मि. फोर्जेटनें गंगाप्रसादच्या घरास गराडा देऊन शिपायांची धरपकड केली. या शिपायांपैकीं दोघांजणांना तोफेच्या तोंडीं देण्यांत आलें आणि बाकीच्या

शिपायांना जन्मठेप काढ्या पाण्याच्या शिक्षा ठोठावण्यांत आल्या. पहिल्या स्वातंत्र्ययुद्धांतील मुंबईचे हेच दोन हुतात्मे होत !

मुंबईची विलक्षण वाढ व तिचीं कारणें

इ. स. १८५७ च्या स्वातंत्र्ययुद्धानंतर मुंबईची विलक्षण वाढ झाली. इ. स. १६८० सालीं सर वॉल्टर फ्रियर याचे अमदानींतच आधुनिक मुंबईचा प्रारंभ झाला असें मानण्यांत येतें. इ. स. १८५३ चे शेवटीं शेवटीं मुंबई-पासून ठाण्यापर्यंत हिंदुस्थानांतील पहिली रेल्वे सुरू झाली. इ. स. १८६३ च्या एप्रिल महिन्यांत बोरघाट सुरू झाला. इ. स. १८६० ते इ. स. १८६४ पर्यंत बी. बी. सी. आय. रेल्वे क्रमाक्रमानें मुंबईस येऊन दाखल झाली. इ. स. १८६९ सालीं सुवेझ-कालवा सुरू झाल्याकारणानें परदेशावरोबरचा व्यापार सुकर झाला आणि अनेक परदेशी आगवोट कंपन्यांचीं जहाजें मुंबई बंदरांत येऊन नांगरूं लागलीं. इ. स. १८७० सालीं सुवेझ ते मुंबईपर्यंतची पहिली समुद्रान्तर्गत केवळ टाकण्यांत आली. वाहतुकीच्या या जलद साधनावरोबरच आणखी एक कारण असें घडून आलें कीं त्यामुळें मुंबईची कमालीची वाढ झाली. तें म्हटलें म्हणजे अमेरिकेचें यादवी-युद्ध होय. अमेरिकन यादवी-युद्धामुळें अमेरिकेंतून विलायतेस जाणाऱ्या कापसाची निर्यात एकाएकीं खंडित झाली आणि हिंदी कापसाला एकदम मागणी येऊन, बाजार तेजींत आला. नागपूर, गुजराथ, वऱ्हाड आदि कर्नाटक भागांतील कापसाला विलक्षण भाव आला. मुंबईच्या गोद्या कापसाच्या गांसड्यांनीं भरून गेल्या, त्यांची परदेशाकडे द्रुत-गतीनें रवानगी होऊं लागली. मालाची प्रत पाहण्यास, भाव ठरविण्यास लोकांना सुळीं उसंतच नव्हती. “ भाव येतो आहे ना, करा मग कापूस निर्यात. मग तो कसाहि असला तरी चालेल ” असा एकच विचार मुंबईकर बनियांच्या दलालांच्या डोक्यांत घट्ट ठाण देऊन बसला होता. चुटकीसरसें श्रीमंत होण्याची किमया त्यांना लाभली होती. नव्या नव्या कंपन्या निघाल्या, त्यांचे शेअर्स भलत्या भावांत विकले जाऊं लागले; मुंबईच्या घराघरांतून सोन्याचा धूर निघूं लागला.

इतक्यांत अमेरिकन यादवी थांबली. लिव्हरपूल बाजारांतील कापसाच्या किंमती कोसळल्या. मुंबईतील सटोडियांचें धात्रें दणाणलें; कंपन्यांनीं दिवाळीं काढलीं, बँका बंद पडल्या; तात्पुरत्या तेजीमुळें मुंबईकरांच्या डोळ्यांवर जी धुंदी चढली होती ती ताडकन उतरली.

मुंबापुरींत लक्ष्मीचा संचार सुरू असतांना मात्र तिच्या वैभवाचा पुरेपूर उपयोग करून घेण्याच्या योजना आंखल्या जात होत्या. जुन्या मुंबईत मैलापाण्याच्या निकालाची कांहींच सोय नव्हती. वाढत्या लोकवस्तीस वास्तव्यासाठीं म्हणून असंख्य निवासस्थानांची वाण होती. पण ती उभारण्यास जागेचीच चणचण होती म्हणून सर वॉल्टर फ्रियरनें कोटाभोंवतींची जुनी तटबंदी पाडून टाकून बरीच मोकळी जागा तयार केली. समुद्र मार्गें हटवून अपोलो बंदर ते फ्रियर रेकलमेशनपर्यंतचा पांच मैलांचा टापू, आणि कुलात्रा ते मलबार हिलपर्यंतचा भू-प्रदेश संपादन केला. समुद्र मार्गें हटविण्यापर्यंतच्या या योजनेमुळें मुंबईच्या भू-विस्तारांत चार चौरस मैलांची भर पडली. एस्प्लेनेड, हॉर्नबी, कॅर्नाक, मस्जीद व एलफिन्स्टन पूल हीं कामेहि पण याच कालांत पुरीं झालीं.

राष्ट्रसभेचा जन्म

१८५७ च्या स्वातंत्र्य युद्धानंतर कंपनी सरकारची राजवट संपुष्टांत येऊन राणीसरकारच्या नांवें ग्वाही फिरविण्यांत आली आणि वर वर पाहाणाऱ्यांना इंग्रजांची सत्ता हिंदुस्थानांत अधिक दृढमूल झाल्याचें दिसून आलें. तथापि, या घटनेनंतर अवघ्या पाव शतकाचे आंतच राष्ट्रसभेचा जन्म झाला आणि तीच राष्ट्रसभा इंग्रज राजसत्तेच्या मुळावर आली. इंग्रजी राज्याचे सुपरिणाम जसे झाले तसेच दुष्परिणामहि पण झाले. या दुष्परिणामांचा निरास सनदशीर मार्गानें करून घेण्यास्तव ह्यूम, बेडनबर्ग, बॅनर्जी प्रभृति इंग्रज व हिंदी लोकनेत्यांनीं हिंदी राष्ट्रसभेची स्थापना केली. या संघटनेच्या जन्मग्रामाचाहि पण मान मुंबईसच मिळाला. वस्तुतः हिंदी राष्ट्रसभेचें पहिलें अधिवेशन इ. स. १८८५ सालीं पुण्यास भरावयाचें, पण त्या वेळीं प्लेगनें पुण्यास कहर उडविल्याकारणानें अगदीं ऐन वेळीं पुण्याऐवजीं मुंबईस हें अधिवेशन भरविण्याचा

निर्णय व्यावा लागला आणि ता. २८ डिसेंबर १८८५ रोजी गोवालिया टॅकवरील गोकुळदास तेजपाल हॉलमध्ये हे अधिवेशन पार पडले. इंग्रज राज्यकर्ते आणि हिंदी जनता यांचेमधील परस्पर संबंधांत अगदी निराळेंच वळण या घटनेने लागले.

राष्ट्रसभेच्या स्थापनेनंतरची, मुंबईच्या राजकीय इतिहासाच्या दृष्टीने महत्त्वाची घटना म्हटली म्हणजे, असहकारितेच्या घोषणेची. पहिल्या महायुद्धाचे काळांत श्री. मोहनदास करमचंद गांधी यांनी हिंदी राजकारणांत प्रवेश केला. श्री. गांधी यांनी आपल्या ऐन तारुण्यांत दक्षिण आफ्रिकेतील गोरे विरुद्ध गोरेतरांच्या लढ्यांत जातीने भाग-घेऊन निःशस्त्र प्रतिकाराचे-सत्याग्रहाचे नवतंत्र निर्माण केले होते. सत्याग्रहाच्या नवतंत्राकडे हिंदी जनता अधिकाधिक आकृष्ट होऊ लागली होती आणि याच शस्त्राचे जोरावर आपण हिंदी जनतेला पारतंत्र्यांतून सोडवू शकू असा जबरदस्त आत्मविश्वास श्री. गांधी यांना वाटू लागलेला होता. म्हणून ता. १ ऑगस्ट १९२० रोजी लोकमान्य बाळ गंगाधर टिळक यांचे मुंबईसच देहावसान झाले त्याच दिवशी श्री. गांधींनी लोकमान्यांचे पुण्यात्म्यास साक्षी ठेवून असहकारितेची घोषणा केली.

आतांपर्यंत मुंबई शहराचा प्राचीन व अर्वाचीन इतिहास आपण वाचला असालच परंतु याहीपुढे या आदर्श नगरीची घडण घडविण्यांत कोणकोणत्या गोष्टी प्रामुख्याने कारणीभूत झाल्या त्यांचा मनोश्च व श्रुतिरंजक इतिहास जाणून घेण्यास आपण उत्सुक झाला असालच !

लक्षांत राहण्यास कठीण अशी सकृत्दर्शनी वाटणारी अनेक नावे वेगवेगळ्या रस्त्यांना व विभागांना कशी पडली हा इतिहास मोठा मनोरंजक आहे. त्याचा अभ्यास केल्यास जी निरनिराळी कारणे सांपडतात त्यांचे वर्गीकरण खालीलप्रमाणे करता येईल :

- (१) नैसर्गिक विभाग.
- (२) शेतीवाडी.
- (३) जलाशये.

- (४) विशिष्ट भागांत होत असलेला विशिष्ट व्यवसाय.
 (५) आदिवासी लोक.
 (६) सतराव्या शतकांत व त्यानंतर आलेल्या लोकांच्या वसाहती व त्यांचे व्यवसाय.
 (७) मागाहून आलेले लोक.
 (८) धर्मस्थाने.
 (९) श्रीमंत वसाहतिकांच्या राहाण्याची ठिकाणे.
 (१०) प्रसिद्ध अधिकारी, इंजिनियर, शिक्षणतज्ज्ञ, उद्योगपति यांच्या नांवांवरून मुंबईच्या रस्त्यांची नांवे ठेवण्याची कला पूर्णपणे विकसित झाली होती. याच्या पुराव्यासाठी ' दुभाष गल्ली ' (दुभाष लेन), ' प्रेम-कुंज ' (लव्ह ग्रोव्ह) सारखी नांवे सूचक आहेत.

(११) सतराव्या शतकापूर्वीच्या जमीनदारांवरून पडलेली नांवे.

या विभागाचा परिचय करून देतांना एका ठळक गोष्टीकडे वाचकांचे लक्ष वेधणे आवश्यक वाटते.

अनेक वेळां हल्लीचे उत्साही नगरपिते राजकारणामुळे रस्त्यांची नांवे बदलण्यांत फार उत्साह दाखवतात पण ही वृत्ति शहराच्या इतिहासावर अत्याचार करणारी आहे. ' शहराचा इतिहास भावी पिढीसाठी जतन केला पाहिजे ' असे काहींचे मत आहे तर काहींचे मत असे आहे की, ' जुन्या गुलामीचा इतिहास अगदी पुसून टाकावा, रस्त्यांची नांवे बदलावीत, सर्व पुतळे उचलून (राष्ट्रीय पुढाऱ्यांचे सोडून) म्युझियममध्ये नेऊन ठेवावेत'. परंतु हे मत-प्रदर्शन व त्याचे व्यावहारिक दृष्ट्या मूल्यमापन खात्रीने कमी होणे हे क्रम-प्राप्तच आहे. मुंबईच्या रस्त्यांचा, काहीं विभागांच्या नांवांशी भूतकाळांत घडलेल्या गोष्टींवरून कसा संबंध येतो हे नमूद करणे रास्तच होईल.

या बेटांच्या सभोवतालच्या काहीं खडकांवरून व इतर साधनांवरून यांचा आरंभकाल निश्चित करता येत नाही. एल्फिन्स्टन व फ्रियरचा काळ हा मुंबई-

च्या विकासाचा व भरभराटीचा होऊन गेला. 'मुंबईच्या इतिहासांतील ते सुवर्णयुग होतें !' हा काळ म्हणजे प्रसिद्ध शिल्पकार, इंजिनिअर व उद्योगपतींच्या कसोटीचा काळ होता. समुद्राच्या कांठीं भरणी घालून वाढलेल्या प्रदेशावर नव्या रस्त्यांची आंखणी करून व पुनर्रचनेची योजना अंमलांत आणून कोळी, आगरी सारख्या जातींच्या लोकांची वसाहत असलेलीं हीं लहानशीं बेटें भारतांतील एक पुढारलेलें शहर म्हणून पुढें आलीं तें केवळ त्यांनीं केलेल्या श्रमाचें फळ होय.

मुंबईचीं सात बेटें खालीलप्रमाणें होतीं :

(१) कुलाबा (२) अलओमानीस (३) मुंबई (मध्य टापू) (४) माझगांव (५) परळ (६) माहीम (७) वरळी.

लहान लहान खाड्यांमुळें हीं सात बेटें एकमेकांपासून विभक्त झालेलीं होतीं. मधल्या खोलगट जमिनीवर भरतीचें पाणी येत असें. हळूहळू गाळ व रेती यांनीं खाडीचा भाग भरून आला. खोलगट भागावर रेती पसरत गेली व मानवी बुद्धि व सामर्थ्यानें हा सबंध भाग राहाण्यास योग्य व उपयुक्त असा केला.

(१) कुलाबा :

या बेटाचा लांब टोंकदार भाग समुद्रांत पसरलेला होता. भरतीच्या वेळीं कुलाबा व अलओमानीस या बेटांवर समुद्राचें पाणी येत असे. या बेटांवर कोळी लोकांची वस्ती होती व ते लोक मच्छिमार करून आपला चरितार्थ चालवीत.

(२) अलओमानीस :

येथील कोळी लोक जवळच्या खोल अशा समुद्रांत मासे मारण्यास जात म्हणून या बेटांचें नांव अलओमानीस असें पडलें. नंतर म्हातारीचें बेट (Old Women's Island) या नांवानें तें ओळखलें जाई. दोरखंडाच्या व मचव्याच्या साहाय्यानें इतर बेटांत ये जा होत असे. कुलाबा व या बेटांमधील अंतर हळूहळू भरून निघालें. १८३४ मध्ये कुलाबा हें बेट

मुख्य बेटाशीं कोंजवेनें जोडण्यांत आलें. हा बांध १८६३ त पुन्हां बांधण्यांत आला. कुलाबा कोंजवे, कोळी गल्ली व कोळी लोकांची वस्ती हे अवशेष अजूनहि शिल्लक आहेत. कुलाब्याचीं कांहीं विशिष्ट ठराविक स्थळें येणेप्रमाणें :

दीपगृह, पायल्ट बंदर, कॅरनॅक बंदर, व्हिक्टोरिया बंदर, गन् कॅरेज बंदर, आर्थर बंदर, युरोपियन बॅरक, कॉनॉट क्लब व वेड्यांचे इस्पितळ. इ. स. १८४४ सालीं जुनें कॉटन ग्रीन कुलाब्यावर नेण्यांत आलें व त्याच्या शेजारी ट्राम डेपो बांधण्यांत आला.

(३) मुंबई (बंदर व मूळ शहर)

अलओमानीस बेटावरून मुंबई बेटावर दृष्टिक्षेप केल्यास तें इंग्रजी H च्या आकाराप्रमाणें दिसे. त्याच्या पश्चिमेस विशाल मैदान व पश्चिम टोंकाला भूशिर, पूर्वेस खोलगट जमीन व ईशान्येस टेकड्यांची रांग होती. त्याच्या दक्षिण किनाऱ्यावर पाल्याचे झुपके व झाडी होती. यावरून या भागास पाला-पालवा बंदर असें नांव पडलें व पुढें इंग्रजांचें अमदानांत तें अपोलो बंदर म्हणून ओळखलें जाऊं लागलें. पश्चिमेकडील विशाल मैदानांत ताड व चिंचेचीं झाडे होती. या झाडांत भंडारी व आगरी लोक राहात. मागाहून या मैदानाचें नांव ' एस्प्लनेड ' म्हणून पडलें. कूकनें सुरू केलेलें व सर ग्रेनें चालू ठेवलेल्या ' फोर्ट ' ला अपोलो गेट, चर्च गेट, व बझार गेट असे तीन दरवाजे होते. जुन्या किल्ल्याच्या विशिष्ट भागांवरून पडलेलीं ब्रॅक, बेस्टन, रेव्हलीन इत्यादि नांवांचें तत्कालीन ' फोर्ट ' ची आठवण करून देतात.

इ. स. १८४४ पर्यंत कॉटनग्रीन हें हल्लींच्या एल्फिन्स्टन सर्कल बागेजवळ होतें. इ. स. १६७५ नंतर चर्च बांधण्यास सुरुवात झाली व इ. स. १७१८ त त्याचें उद्घाटन करण्यांत आलें. मेनडाम पॉइंट (१६७२), आइस हाउस (१८४६), मापलापोर (१६७६) हीं स्थळें मुख्य बेटाच्या दक्षिणेकडील प्रसिद्ध ठिकाणें म्हणून ओळखलीं जातात.

इ. स. १६७५ पूर्वी टाउन हॉल नव्हता. १६७७ त मापलापोरचा टाऊन हॉल म्हणून उपयोग करीत. तदनंतर म्हणजे इ. स. १८१२ पर्यंत

रामा कामत यांच्या घराचा उपयोगहि टाउन हॉल म्हणून करण्यांत आला. शेवटी इ. स. १८३३ साली हल्लींचा टाउन हॉल बांधण्यांत आला.

इ. स. १६७० मध्ये कचेऱ्या स्थापन झाल्या. इ. स. १६७६ मध्ये ऑन्गीरनें गन बो स्ट्रीटमध्ये मुख्य न्यायालयाची स्थापना केली. इ. स. १७२० पर्यंत न्यायालयाचें सर्व कामकाज याच ठिकाणीं चाले.

१९ व्या शतकाच्या सुरुवातीपर्यंत चलन-पद्धति संमिश्र स्वरूपाची होती. बोर्ड ऑफ डायरेक्टर्सनें टांकसाळ बांधण्याचा ठराव मांडला व बहुमतानें तो मंजूर होऊन १८२५ त बांधकाम सुरू झालें. १८३० मध्ये शिक्रे वगैरे पाडण्यांत आले व १८६४ मध्ये टांकसाळीचें बांधकाम पूर्ण झालें व साधन-सामुग्रीहि वाढविण्यांत आली.

हल्लीं ज्याला आपण कस्टम्स हाऊस म्हणून म्हणतो तें इ. स. १६५५ मध्ये बांधलें. इ. स. १७७० सालीं फोर्बिससारखे सरकारी नोकर तेथें राहात. व्हार्फ बंदर व गेटवे दोन्ही जवळ जवळ होती. समुद्रमार्गे येणाऱ्यास उतरण्याचें तें एक प्रमुख ठिकाण होते. मूळ शहर व फोर्ट मधील पश्चिमेकडील मैदान 'एस्प्लनेड' म्हणून ओळखलें जाई. त्याचा विस्तार थेट समुद्रकिनार्यापर्यंत होता. किनाऱ्याला लागून चालणें म्हणजे अत्यंत जोखमीचें होतें.

मलबार पॉइंटपर्यंत लांबलेला किनारा—बॅक ब्रे म्हणून ओळखला जाई व सध्यां हि त्याचें तेंच नामाभिधान आहे. वर कोठें कोठें गटारें होती. १५७५ मध्ये सोनापूर खुलें झालें. ख्रिस्ती लोकांचें कबरस्थान इ. स. १७६० मध्ये पाद्री बरोचें गोडाउन म्हणून ओळखलें जाई. पुढें चार मोठ्या रस्त्यांचें एकत्रीकरण होऊन तें ठिकाण 'चौपाटी' म्हणून ओळखलें जाई. लहान लहान मचवे याच ठिकाणीं आपला माल उतरीत व त्यास लकडी बंदर म्हणत.

'मुंबई' बेटांतील आंतील टापू अत्यंत सुपीक असा होता. भंडारी, आगरी व इतर लोकांच्या तेथें वाड्या होत्या व कांहींचीं शेतेहि होती. खेतवाडी, कांदेवाडी, केळेवाडी, जांभुळवाडी, पिंपळवाडी, पोफळवाडी, बोरभाट व मुगभाट हीं नांवे वरील विधानास पूरक अशींच आहेत. पश्चिमेकडील

टेंकडीच्या पायथ्याजवळील वसाहत गिरीग्राम व तेंच हल्लीं गिरगांव म्हणून उल्लेखिलें जातें. तेथें ग्रामदेवी—गांवदेवीचें मंदीर होतें.

मुख्य टापूच्या मध्य भागांत मारवाडी व गुजराथी व्यापारी राहात. त्यांचीं घरे काळवादेवीच्या दोन्ही बाजूस होतीं. कोट विभागांत जाणारे लोक येथें उतरून आपले पाय वगैरे धूत असत म्हणून त्या विभागास पायधुणी हें नांव पडलें. जरा पुढें कांहीं अंतरावर भेंडीवाडी होती यावरून भेंडीवाजार हें नांव पडलें. शेजारीच खाडी होती व तिच्या कांठीं उंबराचीं पुष्कळशीं झाडे होतीं व लोक तिला ' उमरखाडी ' म्हणूं लागले. पूर्वेकडे डोंगरी व खडकाळ भाग होता व एक जेल होता. पूर्वेकडील समुद्र किनाऱ्यांतर्गत चिंचेचीं बरींच झाडे होतीं यावरून या भागास ' चिंचबंदर ' हें नांव पडलें.

डोंगरी विभागांत मुसलमान, पारशी, भंडारी व कोळी या लोकांची वस्ती होती. या बेटाच्या पश्चिमेकडे मलबार हिलवर दाट जंगल होतें. तेथें मलबारी चांचे लोक राहात. मलबार पॉइंटच्या अन्तिम टोंकाला एक दगडी चिराड—श्रीगुंडी होती. श्री छत्रपती शिवाजी, सरदार आंग्रे व रघुनाथराव पेशवे यांतून गेले होते. नंतर सैनिकांसाठीं येथें रक्षणस्थळें बांधण्यांत आलीं. बाणगंगा तलावाजवळील वालुकेश्वर मंदिराचे कांहीं खांबे शिलाहार युगाचे अवशेष होत. १९ व्या शतकाच्या सुरुवातीला येथें ' विल्डर नेस्त ' व ' बी हाइव्ह ' हे दोन बंगले होते. सर रिचर्डसन टेंपल यानें आपलें निवासस्थान परळहून मलबार पॉइंटला आणलें. टेंकडीवरून खालीं उतरावयाला एक वाट (सिरी रोड) होती. जवळच बाभळीचीं अनेक झाडे होतीं. तेथेंच नंतर बाबुलनाथ हें दुसरें मंदिर बांधण्यांत आलें. हा डोंगर संपतांच दुसरी एक टेंकडी होती. या टेंकडीच्या शेजारील तळ्यांत पुष्कळ कमळें मिळत त्यावरून त्या टेंकडीला कंबाला—खंबाला हिल हें नांव पडलें.

(४) माजगांव :

फिग—क्रीक (अंजीर-खाडी) च्या मार्गे माजगांव बेट होतें. या बेटांत एक लहानसें खेडें होतें. तेथें भंडारी व आगरी लोकांनीं लावलेली अंजीरवाडी व

ताडवाडी अशा दोन वाड्या होत्या. पश्चिमेकडील खोलगट जमीन हळुहळु राहाण्यालायक झाली. आगरी लोकांच्या वसाहतींत नागाचें एक मंदिर होतें. याच विभागाला हल्लीं आपण नागपाडा असें म्हणतो. याच आगरी जमातीची दुसरी मोठी वसाहत 'आग्नीपाडा' वायव्येस होती. उत्तरेस पुढें गेल्यास भाया नांवाच्या आग्याचें खळें होतें. त्यावरून त्या जागेला 'भायखळा' ही संज्ञा प्राप्त झाली. पुढें पुढें चिंचेचीं दाट झाडे होतीं. आज त्या जागेस 'चिंचपोकळी' म्हणून म्हणतात. पूर्वेकडे उंच जागेवर एक सुंदर बंगला होता. भंडारवाडा टेंकडीवर प्रसिद्ध 'बेल वेडोर' बंगला होता. या बंगल्याशीं अनेक प्रेमकथा निगडीत आहेत. १७६५ ते १७६८ ते १७७२ चे दरम्यान तेथें एलायझा ट्रेपर राहात असे. १८६४ त हा बंगला जमिनीस भर घालण्यासाठीं पाडण्यांत आला. माजगांव टेंकडीच्या उतारावर "बेल मौंट" बंगला होता तेथून सुंदर दृश्य दिसत असे. दुसऱ्या एका उंच टेंकडीवर 'मार्क हाउस' होतें. समुद्राच्या पाण्याखालील खडकापासून लहान मचव्यांच्या बचावासाठीं या बंगल्याला सफेत रंग देण्यांत आला होता. इ. स. १७५८ मध्ये श्री. बायफीलनें हा बंगला भाड्यानें घेतला. माजगांवांतील दुसरा प्रसिद्ध बंगला म्हणजे बमनजी वाडियाचा (१७५८ ते १८१६ होता १८११ त तेथें सर जेम्स मॅकिन्टॉश राहात असे.

(५) परळ :

'माझगांव' या बेटाच्या मागच्या बाजूस हें बेट होतें. राजा भीमदेवाबरोबर जे लोक आले ते येथें स्थायिक झाले. त्यांनीं आपलीं घरे व देवळें येथें बांधलीं. येथें एक महादेवाचें मंदिर आहे. 'न्यायग्राम' जेथें भीमदेवाचा दरबार होता ते मचव्यांसाठीं प्रसिद्ध होते. पूर्वेकडील लहान टेंकडीवर शिवाचें मंदिर होतें व हें ठिकाण शिववाडी - शिवडी - म्हटलें जाऊं लागलें. उत्तरेकडे वडाच्या झाडांची दाटी होती म्हणून या भागाला लोक 'वडाळा' म्हणूं लागले. जवळच पश्चिमेस हत्तींचा तबेला (मातंग आलय) होता. हे तबेले राजा भीमदेवाच्या हत्तींचें होते व आज या जागेला 'माटुंगा' असें संबोधण्यांत येते.

अंतिम सीमेवर असलेले गांव शींव (सीमा) होय. आज पण ' शींव ' या नांवावरून तत्कालीन कल्पना येते. तेथे एक काँजवे —डंकन काँजवे— आहे. हा रस्ता मुंबईचा त्या वेळचा गव्हर्नर जोनाथन डंकन (१७९५ ते १८११) याच्या हुकुमावरून बांधला गेला. १७९७/९८ त तो बांधण्यास सुरुवात झाली व १८०३ ते १८०५ चे दरम्यान तो पूर्ण झाला.

(६) माहीम :

माहीम हे सहावे बेट होय. राजा भीमदेवाची राजधानी महिकावती, पण आज त्याचे कांहीं एक अवशेष शिल्लक नाहीत. मात्र माहीम नांवांत त्याची स्फूर्ति आहे. भीमदेवाने एके काळी या भागाचा फार विकास केला होता. इ. स. १८४५ मध्ये माहीम व वरळीमधल्या खाडीवर बांधावरिल रस्ता (काँजवे) तयार करण्यांत आला, त्याचा सर्व खर्च श्रीमान् जमशेटजी जिजिभाय् यांनी सोसला व त्या वेळेपासून रस्त्याचे नांव जमशेटजी जिजिभाय् असे पडले. दादरला या नांवाचा रस्ता या बाईची आठवण करून देतो.

(७) वरळी :

माहीमच्या दक्षिणेचे बेट म्हणजे ' वरळी '. तेथील वडांच्या झाडां-मुळे ' वरळी ' हे नांव त्या विभागाला ठेवण्यांत आले. कांहीं विद्वान लोकांच्या मते त्याचे नांव ' वरली ' (वरचे) पडले, कारण मुख्य बेटाच्या उत्तरेकडे हे बेट आहे. या बेटावर कोळ्यांची वसाहत होती. वरळी व महालक्ष्मीच्या मध्ये खाडी होती व त्यामुळे माझगांव व मुख्य बेटाच्या सखल भागांत समुद्राचे पाणी येत असे. हॉर्नबीच्या आधी तेथे बांध बांधून रस्ता बांधण्यांत आला होता. पण तो समुद्राच्या पाण्याने मोडून पडला. दुसरा बांध हॉर्नबी वेलाडे—हॉर्नबी नांवावरून १७७६—१७८० त बांधण्यास प्रारंभ होऊन इ. स. १८८४ त पूर्ण झाला.

आदिवासी व नंतर झालेल्या वसाहती

(१) कोळी :

ख्रिस्ती युगाच्या प्रारंभापूर्वी कोळी जातीचे लोक येथे येऊन राहिले व बहु-

तेक तेच येथील पहिले रहिवासी होत. हे लोक काळे, चपळ व द्राविडी वंशाचे होते. लहान लहान झोंपड्यांमधून हे लोक राहात व समुद्रावर माच्छिमार करीत. कुलाबा, अलओमानीस, मांडवी, डोंगरी, नायगांव, शींव, माहीम व चरळी येथे या लोकांच्या वसाहती होत्या.

या समाजाच्या वस्तीच्या ठळक खुणा म्हणून वरील प्रत्येक भागांत 'कोळीवाडा' नांवाचे एकादें ठिकाण अजूनहि सांपडेल. मुंबई या मुख्य बेटांत या लोकांची मोठी वसाहत कावेल (कलवार) अजूनहि आहे. जवळच असलेल्या कोलभाट व कोळ्याची वाडी (फणसवाडीतील) अद्यापहि त्यांची आठवण करून देतात. हळुहळू या भागांत येणाऱ्या नवीन नवीन लोकांत ते मिळून गेले.

बोरीबंदरजवळील फांसी तलाव (Gibber Pond) च्या मार्गे देवी मुंबा (महा-अंबा) चें मंदिर होतें हें मंदिर मुबारकचा (१३१७-१३२०) पराभव झाला त्या वेळीं पुन्हां बांधलें गेलें. पण १७६६ त किल्लेबंदी झाल्या-कारणानें तें दुसरीकडे नेण्यांत आलें. माजगांवांत 'घोडपदेव' नांवाचें दुसरें मंदिर होतें. आजहि त्या विभागाला 'घोडपदेव' म्हणतात.

(२) आगरी :

या भागांत दक्षिणेकडून आगरी लोक हे वसाहत करण्याकरितां मागाहून आले. त्यांनीं या भागांतील जमिनी नांगरण्यास व त्यांची मशागत करण्यास सुरुवात केली व अल्पावधींतच केळी, फणस, जांभूळ इत्यादि झाडे लावून बागा तयार केल्या. मुंबई या मुख्य बेटाच्या सखोल भागांतील महालक्ष्मी या विभागांत त्यांची सर्वांत मोठी वसाहत होती. परळ भागांत ठाकूर व भोई या जाती व त्यांच्या पोटजाती स्थिर झाल्या. परळला आजहि ठाकूर-वाडी व भोईवाडा हे विभाग अस्तित्वांत आहेत. आगरी समाजाच्या इतर लहान लहान व किरकोळ वसाहती एस्लनेड व मलवार हिलच्या झाडींत होत्या.

राजा भीमदेवाबरोबर प्रभु, पांचकळशी, पळशकिर व इतर भिन्न भिन्न जातीचे लोक येथे आले.

(३) ब्राह्मण :

भीमदेवाबरोबर आलेल्या ब्राह्मणांनी परळला भीमदेवाच्या दरबाराजवळ राहावयास सुरुवात केली. त्या विभागांत ब्राह्मणांचा विस्तार आजदेखील 'बामणाळी' म्हणून ओळखला जातो. तेथे एक महादेवाचे मंदिर बांधण्यांत आले. मंदिराच्या सभोवतालचा प्रदेश परळी (वैजनाथ) महादेवास्मृतिप्रीत्यर्थ ' परळी ' म्हणून ओळखला जाऊ लागला व आजही लोक त्यास ' परळ ' म्हणूनच ओळखतात.

(४) भंडारी :

शेषवंशी किंवा भंडारी म्हणून ओळखल्या जाणाऱ्या जातीच्या लोकांनी या बेटावर सर्वत्र ताडांचे वृक्षारोपण केले. आजही भंडारवाडा, ताडवाडी, दोन ताड, सात ताड ह्या त्यांच्याच स्मृति होय. कमल टेकडी (खंबाला हिल) च्या पायथ्याशी त्यांच्या पूज्य देवाचे मंदिर होते. हा विस्तार म्हणजे आजचे ताडदेव होय.

(५) प्रभू :

शिलाहार युगांत कांहीं प्रभू येथे येऊन राहिले असावेत कारण शिलाहार राजाचे हे अधिकारी होते. राजा भीमदेवाबरोबर आलेले प्रभू माहीमला येऊन राहिले. त्यांतील बहुतेकांचा व्यापारी पेशा होता. प्रभादेवीचे मंदिर बांधण्यास त्यांनी सहाय्य केले. फिरंगीच्या काळांत हे महसूल वसूल करीत.

सोमवंशी पांचकळशी हे सुदृढ लोक म्हणून ओळखले जात व इतरांप्रमाणे त्यांनीही परळला आपली वसाहत स्थापन केली.

(६) शेणवी :

शेणवी लोक व्यापारी पेशाचे व कलेंत निपुण होते. त्यांच्या वंशजांनी, वाळकेश्वर, बाबुलनाथ व भुलेश्वर हीं मंदिरें बांधण्यास आपल्या कलेचा यथार्थ उपयोग केला. आजही ' शेणवीवाडी ' ही त्यांच्या मूळ वसाहतीची निदर्शक आहे.

(७) मुस्लिम :

‘ मुस्लिम युग ’ दरम्यान कोंकणी मुसलमानांचे पूर्वज माहीमला राहात होते. कांहीं कोंकणी मुसलमान डोंगरी भागांत राहात. फिरंगी लोकांच्या आधिपत्याखाली वाडीबंदरजवळ त्यांच्या कांहीं वाड्या होत्या व मुख्य बेटावरहि त्यांच्या कांहीं वसाहती होत्या.

(८) घेड (भंगी) :

डॉ. गारसीया डा. आर्टांच्या माहितीप्रमाणे वसईला ‘ डेर ’ नामक लोक राहात. हे ‘ डेर ’ म्हणजे गुजराथी लोक ज्याला ‘ घेड ’ म्हणतात तेच होत. हा वर्ग नीच व हलक्या जातीचा होता व लोक या वर्गाकडे तिरस्काराने पाहात. दुसऱ्याच्या घरांतील मैला (मल-मूत्र) घेऊन जाण्याचे काम हे लोक करीत व याच व्यवसायासाठी फिरंगी लोकांच्या काळांत शीव, परळ, माजगांव व मुख्य बेटावर ते लोक राहात.

(९) मागाहून आलेले लोक :

मुसलमान व फिरंगी लोकांच्या कडक अमदानीत मुंबई बेटावर फार थोडे लोक येऊन राहिले. इंग्रजांनी सत्ता हस्तगत केल्यानंतर व कंपनीच्या स्वाधीन ही बेटे केल्यानंतर त्यांच्या उदार राजनीतीमुळे अनेक लोक येथे स्थायिक झाले.

(१०) पारशी :

सुमारे इ.स १६७५ मध्ये मुंबईच्या मुख्य बेटावर कांहीं पारशी कुटुंबे राहात होती. फायरने मलबार हिलवरील ‘ दमखा ’ चा उल्लेख केला आहे. मोदी हिरजी वाच्छाने या समाजासाठी १६७१ त एक अग्यारी बांधली.

(११) वाणी :

१६७७ त इतर व्यापाऱ्यांबरोबर नमा पारेख हे मुंबईला आले व धोत्री तलावाजवळ येऊन राहिले. त्या भागाला वाणियावाडी म्हणून ओळखतात. रूपजी धनजी व काटेवाडांतील इतर वाणी इ. स. १६५६ मध्ये येथे येऊन राहिले.

(१२) आर्मेनियन :

आर्मेनियम व्यापारी फोर्टच्या ज्या विभागांत येऊन राहिले त्या विभागाला आर्मेनियन स्ट्रीट असें संबोधण्यांत येतें.

(१३) कामाठी :

मुंबई बेटावर हे लोक १८ व्या शतकांत येऊन राहिले. हे लोक मोल-मजुरी करून आपला चरितार्थ चालवितात. त्यांचें राहाण्याचें स्थान आज पण त्यांच्याच नांवावरून ओळखलें जातें. हॉर्नबी वेलॉर्डच्या कामामुळें या लोकांस येथें वसाहत स्थापन करण्यास उत्तेजन मिळालें.

(१४) बेनेइस्त्राईल :

मुंबई इंग्रजांच्या हातांत गेल्यानंतर हे लोक येथें आले. आज पण त्यांची पूर्वीची राहाण्याची जागा इस्त्राईल मोहोळा म्हणून प्रसिद्ध आहे.

अशा प्रकारें फायर मुंबईत आला त्या वेळीं मुंबईची लोकवस्ती ६०,००० होती. इ. स. १८८६ पर्यंत ठाणें व चेऊलहून विणकर (रेशीम विणणारे) मोठ्या प्रमाणांत आले. आजहि त्यांचेच नांवावरून मुंबईतील चेऊलवाडी प्रसिद्ध आहे.

इ. स. १८३८ मध्ये चिनी लोक या बेटावर आले व अद्यापहि कामाठी-पुरा विभागांत ते वस्ती करून आहेत.

व्यापार

(अ) मुंबईतील कांहीं रस्त्यांचीं नांवां त्या भागांत चालणाऱ्या व्यापारावरून पडलीं आहेत उदाहरणार्थः—

अत्तरगल्ली, भांगवाडी, भाजीपाला लेन, भातबाजार, चणाशेरी, चंदनवाडी, चिंधीगल्ली, घासगल्ली, चोर बाजार (१८८३ त हा भाग कोटांत होता), कॉटनग्रीन (एल्फिन्स्टन सर्कल), गुलालवाडी, हमाम स्ट्रीट, काथ्याबाजार, खांडबाजार, खोकाबाजार, कोळसा मोहोळा, जव्हेरी बाजार, मिरची गल्ली, मोदीखाना, मटन स्ट्रीट, पानगल्ली, प्ले हाउस, थिएटर रोड, तवा स्ट्रीट तेलवाडी, शेअरबाजार इत्यादि

(ब) व्यापारासाठी निरनिराळ्या जातीचे लोक येऊन राहिल्यामुळे त्या जातीच्या नावांवरून रस्त्यांची नावे पडली. ती अशी:—भोईवाडा, बोराबजार चांभार बाग, गोला स्ट्रीट, हजाम गल्ली, धोबीवाडा, कसाई मोहोळा, कासार गल्ली, पिंजारा गल्ली, शिंपी चाळ, सुतार चाळ, लोहार चाळ, कुंभार तुकडा, चोर गल्ली, व छाकटावाडी,

राज्यकर्त्यांच्यावरून पडलेली नावे

(अ) ' मुंबई ' हे प्रांताचे राजधानीचे शहर असल्यामुळे येथे मोठे सरकारी अधिकारी, राजकारणी पुरुष, उद्योगपति, डॉक्टर, साहित्यिक, शिक्षण-तज्ञ, समाजसेवक, आदींचा मुंबईस लाभ झाला व त्यांची नावे रस्ते, उद्याने, पूल, कॉजवे, रेल्वे स्टेशने, शिक्षणसंस्था, खेळांची मैदाने आदींना लाभली.

* मुंबईतील, भूतपूर्व गव्हर्नरांच्या स्मृतिप्रीत्यर्थ कांहीं रस्त्यांना त्यांचीच नावे देण्यांत आली. ती येणेप्रमाणे :

ह्यूजिस, हॉर्नबी, मेडोज, डंकन, नेपियन, एलिफन्टन, क्लेअर, ग्रान्ट, कार्नाक, आर्थर, क्लार्क, फॉकलंड, फ्लेअर, वुडहाउस, फर्ग्युसन, रे, हॉरिस, सॅडहर्स्ट, नॉर्थकोट, लॅमिंग्टन, विलिंग्डन व ब्रेबॉर्न इत्यादि.

* म्युनिसिपल कॉर्पोरेशनचे चेअरमन, प्रमुख व मेयर यांनी केलेल्या सत्कार्यामुळे त्यांचे स्मरण राहावे म्हणून कांहीं रस्त्यांना त्यांची नावे देण्यांत आली. ती अशी :

हेन्री, हेन्कॉक, मंडलिक, साउटर, खोटे, मेहता, मूरलॅन्ड, मर्झबान, म्हायानी, इब्राहीम रहीमतुल्ला, रेव्ज वाच्छा, वारभाया, विगास, दाभोळकर, विठ्ठलभाई पटेल, देशमुख इत्यादि :

* कांहीं म्युनिसिपल कमिशनरांची यादी (नावे)

पेडर, ऑलीवन्ट, अँक्वर्थ, हार्वे, शेफर्ड व कॅडेल.

(ब) मुंबईची वस्ती जसजशी वाढू लागली तसतशी येथील श्रीमंत लोकांनी जमीन घेण्यास सुरुवात केली. कांहींनी येथे येऊन पैसा मिळविला व

जमिनी खरेदी केल्या. अशा हिंदु, मुसलमान, पारशी व ख्रिस्ती जमीन-
दारांच्या नांवांवरून कांहीं विभागांना नांवे मिळालीं अशांची नांवे येणेप्रमाणे :

अब्दुल रहेमान, अंतोबा, आनंदराव, भास्कर, बाळाराम, बापू खोटे,
बाबा टबु, बेहेरामजी, होमजी, कॉवसजी पटेल, घोघा, धनजी, डुंगरिया,
दादी संतोक, होमसजी कूपर, जिजिभाई दादाभाई, जीवाजी माणेकजी
जहांगीर, खंबाटा, जीवन कीका, गोवर्धनदास, खटाव, माणेकजी मिस्त्री,
नारायण दाभोळकर, मेरवानजी पांड्ये, मोरोवा पोपट, सुखलाजी, बनातवाला,
विश्वनाथ झाववा इत्यादि.

(क) घरे, धर्मशाळा, पुतळे इत्यादि :-

कांहीं जुनीं घरे, त्यांत राहाणाऱ्या प्रसिद्ध व्यक्तींमुळे प्रसिद्धीस आलेलीं
आहेत. त्यांचीं नांवे अशीं : बी हाईव्ह, विल्डरनेस, ब्रीच, हर्मिटेज, टॅकर
व्हिला, बेलवेडर, खंबाला हॉटेल वॉटसन हॉटेल, अॅडेल्फी. इ. स. १८५०
च्या सुमारास मलबार हिलवर दोन प्रसिद्ध बंगले होते, त्यांचीं नांवे बी हाईव्ह
व विल्डरनेस हीं होत.

मुंबईचे सरसेनापती जनरल वॉट मलबार हिलवरील ' विल्डरनेस ' मध्ये
राहात असत. मलबार हिलवरील एका रस्त्यास त्यांचेंच नांव देण्यांत
आलें आहे.

भंडारवाडा हिलवर बेल्वेडोर हा बंगला होता. श्रीमती डूपर या बंगल्यां-
तून पळून गेल्या होत्या. यावरून अजूनहि तेथील एका रस्त्यास त्यांचेंच नांवे
संबोधण्यांत येतें.

हर्मिटेज बंगला गोवालिया टॅक, पेडर रोड या भागांत असल्यामुळे तो भाग
हर्मिटेज म्हणून ओळखला जाई. सर चार्लस चेंबर्स, डॉ. डग्लस व सर
विश्वनाथ मंडलीक येथें राहात. वॉर्डन रोड व वेल्ड रोडच्या जंक्शनवर
' ब्रीच ' नांवाचा एक बंगला होता. कांहीं लोक ब्रीच-कॅडी नांवाशीं याचा
संबंध जोडतात पण तें खरें नव्हें.

* मुंबईतील कांहीं प्रसिद्ध क्लबांच्या नांवांचाहि कांहीं रस्त्यांशीं निकटवर्ती

संबंध आहे. भायखळा क्लबवरून त्या रस्त्यास क्लब रोड हें नांव पडलें. प्राचीन मुंबईचे कांहीं प्रसिद्ध क्लब्स म्हणजे बॉम्बे क्लब, रॉयल ऑल्फ्रेड यांचा क्लब, रिपन क्लब, कार्लटन क्लब इत्यादि. गोवालिया टॅकजवळ खंत्राला हॉटेल नांवाचें एक प्रसिद्ध हॉटेल होतें. हल्लीं त्या हॉटेलची इमारत म्हणजे पारशी-जनरल हॉस्पिटलचा तो एक भाग आहे.

१८७० मध्ये वॉटसनने एक इमारत बांधली व तेथें एक हॉटेल सुरू केलें. तें काळा घोड्यासमोर हातें. हल्लीं त्यास एस्लनेड मॅन्शन म्हणतात.

१८६० पूर्वी माजगांवचे 'हॉप हॉल' बऱ्या पाहुण्यांच्या मनोरंजनाचें सुंदर ठिकाण होतें. बेलासीस रोड व डंकन रोडच्या संगमावरील 'अॅडेल्फी' इ. स. १८५९ मध्ये बांधलें. प्रसिद्ध पालनजी डोसा हे त्याचें मालक होतें.

कांहीं धर्मशाळा, आरोग्यधाम (सॅनिटोरियम) व मुसाफरखाने फार प्रसिद्ध होते व त्यावरूनच तेथील लोकवस्तीचा भाग ओळखला जाई. हिराबाईच्या नांवावरून बांधलेल्या भागास हिराबाग म्हणून संज्ञा दिली गेली. धर्मशाळेवरून त्या भागाची ओळख पटते.

ज्या थोर व्यक्ति मुंबईच्या औद्योगिक, शैक्षणिक व सामाजिक विकासास कारणीभूत झाल्या त्यांचे संगमरवरी, प्लॅस्टरचे व ब्राँझचे पुतळे उभारण्यांत आले. त्यावरून तो तो भाग ओळखला जातो.

घोड्यावर स्वार झालेले राजे एडवर्ड यांचा पुतळा बोएमनें १८७६ मध्ये तयार केला व आल्बर्ट सासूननें तो मुंबईस भेट दिला. त्या पुतळ्यावरून (Statue) तो भाग "काळा घोडा" म्हणून आजहि प्रसिद्ध आहे.

करसनजी माणेकजींचा पुतळा पूर्वी बेलासिस रोड व डंकन रोडच्या नाक्यावर होता; नंतर तो भायखळा पुलावर हलविण्यांत आला. बेलासिस रोड व डंकन रोडच्या केंद्रबिंदूवर आजहि तो पुतळा "खडा पारशी" या नांवानें प्रसिद्ध आहे.

जलाशयें

मुंबईच्या सागरी बेटांवर नैसर्गिक तळीं होती. परंतु जसजशी वस्ती वाढत

गेली तसतसा पाण्याचा प्रश्नहि उभा राहिला. श्रीमंत लोकांनी व जमीनदार वर्गींनी त्यासाठी अनेक विहिरी व तळीं बांधलीं व बांधवून घेणाऱ्यांचे स्मृति-प्रित्यर्थ त्या त्या तळ्या-विहिरीवर नांवे घालण्यांत आलीं. आज जरी त्या वेळच्या विहिरी व तलाव अस्तित्वांत नाहींत तरी त्यांचीं नांवे मात्र अजरामर झालीं आहेत.

मेजर कॉवेलच्या रिपोर्टावरून १९२८ मध्ये ९० तळीं व गिरण भागां-तील २१२ धरून २४२९ विहिरी मुंबईत होत्या. या रिपोर्टाच्या आधीं अनेक विहिरी बुजवल्या गेल्या होत्या. शेफर्डच्या मते त्यानंतरहि १२३२ विहिरी बुजवल्या गेल्या.

कांहीं प्रसिद्ध तलाव

त्राणगंगा, बाबुला तलाव, कॉवसजी पटेल तलाव, धोबी तलाव, गोवालिया (टँक) तलाव, गोपी तलाव, हंसाळी तलाव, जांभळी तलाव, गिल्डर तलाव, खांडीचा तलाव, मस्तान तलाव, नवात्र तलाव, नाखोदा तलाव, फांसी तलाव, सांखळी तलाव. त्राणगंगा तलावासंबंधीं अनेक दंतकथा प्रचलित आहेत. जे. जे. हॉस्पिटलजवळील बाबुला तलाव १८४९ मध्ये बांधला गेला. इ. स. १९०० मध्ये तो बुजविला गेला.

इ. स. १७८० त शहराच्या मध्यभागीं सी. पी. टँक बांधले. त्यांतील पाणी आटत गेल्यामुळे फ्रामजी कॉवसजीनें मुगभाटकडून पाणी आणण्याचा प्रयत्न केला.

डंकन रोडजवळील दोन टांकी हीं दोन लहान लहान जलाशये होती. श्री. सुखलालजी सुलेमानजींनीं १८२६ मध्ये तीं बांधिलीं. यांत नळ आणून पाणी वाढविण्याचा प्रयत्न फ्रामजी यांनी केला.

फ्रामजी कॉवसजीनें इ. स. १८३१ मध्ये ' धोबी तलाव ' बांधविला, या तलावाचा उपयोग म्युनिसिपल कचेरीपासून जे. जे. स्कूल ऑफ आर्ट्सच्या भागांतील सर्व धोबी लोक करीत. बोरीबंदरच्या टापूंत धोबीघाट हांता. मैदा-

नावर मिलिटरीच्या विहिरी होत्या. भाजीपाल्याचे बाग व इतर बागाहि होत्या. अजूनहि ' किचन गार्डन लेन ', वरील गोष्टीचें स्मरण करून देते.

खंबाला हिलच्या पायथ्याशीं दोन तळीं होती. त्यांतील एक गोवालिया तलाव. त्याचा उपयोग प्रामुख्याने गवळी लोक करीत. तो तलाव १९१२ मध्ये बुजविण्यांत आला.

हल्लींच्या बोरीबंदरजवळ ' गिनेट पॉड ' किंवा ' फांसी तलाव ' होता. मुंबादेवीचें मूळ मंदीर तेथें होतें. खुनी लोकांना येथें फांशी देण्यांत येत असे. १८०५ मध्ये गिनेट या ठिकाणीं होता.

आजचें मुंबादेवीचें तळें पुतळीबाई नांवाच्या हिंदु बाईनें इ. स. १८३० मध्ये बांधविलें. पुढें १८५६ मध्ये महंमदअल्ली रोगे यांनीं ' नाखुदा ' तलाव बांधविला.

मुंबईतील कांहीं रस्त्यांचीं नांवे अनेक विहिरीवरून देखील पडलेलीं आहेत.

' गनबो ' स्ट्रीटवरील ' गनबो विहीर ' फार प्रसिद्ध होती.

रामलाल नांवाच्या एका मारवाड्यानें एक विहीर मैदानाच्या दक्षिण भागांत बांधविली. तिचें पाणी पिण्यासाठीं दूरदूरचे लोक येत असत. अजून देखील हायकोर्टाकडे जाणारे लोक या विहिरीचें पाणी पिऊन आपली तहान भागवितात.

मुंबईत अनेक प्रेक्षणीय कारंजी आहेत. त्या कारंज्यांच्या नांवांवरून तो तो विभाग ओळखला जातो. त्यांपैकीं प्रसिद्ध कारंजीं येणेप्रमाणें होत —

(१) वेलिंग्टन फाउंटन (१८६५)

(२) फ्लोरा फाउंटन; रतनशी मूळजी फाउंटन (१८९४)

(३) केशवजी नायक फाउंटन (१८७६)

(४) हेन्री मेमोरियल फाउंटन (१८७८)

(५) ब्रमनजी वाडिया फाउंटन (१८८०)

(६) फिट्जी रॉय फाउंटन, व जनरल जेकब फाउंटन (१८६७)

धार्मिक स्थळे

निरनिराळ्या जातींचे लोक मुंबईत जसजसे येत गेले तसतशीं त्यांनीं आपल्या जातीचीं धर्मस्थाने (देवालये) बांधलीं. त्यांतील कांहीं देवालये येणेप्रमाणें होत :

हिंदूंचीं प्रमुख देवालये :—वाळकेश्वर, महालक्ष्मी, प्रभादेवी, बाबुलनाथ, गांवदेवी, काळबादेवी, ठाकुरद्वार, मुंबादेवी, भुलेश्वर, दुर्गादेवी, नागदेवी व घोडपदेव.

वाळकेश्वराचे मूळ मंदिर मलबार हिलच्या दक्षिण टोंकाला कोंकणच्या शिलाहार राजानें १३ व्या शतकांत बांधविलें. कांहीं लोकांच्या मतें बाबुलनाथ मंदिराचें नांव त्याच्या सभोवतीं असलेल्या बाभळीच्या झाडांवरून पडलें व कांहींच्या मतें ज्यानें तें बांधविलें त्याच्याच नांवावरून तें पडलें. इ. स. १८४० मध्ये या मंदिराचें बांधकाम पूर्ण झालें. हल्लींचें मंदिर १९०० मध्ये बांधलें.

प्रभू बाळाजी भिकाजीनें गांवदेवी मंदिर बांधले व बापूजी म्हात्रे यांनीं १६६१ नंतर तीत मूर्तीची स्थापना केली. हें मंदिर टेंकडीच्या पायथ्याशीं असून ' लिलावती ' देवीची त्यांत स्थापना झाली व सभोवतालचा भाग गांवदेवी म्हणून ओळखला जाऊं लागला.

रस्ता रुंद करण्यासाठीं सरकारनें १९ व्या शतकांत काळबादेवी मंदिर पुन्हां बांधविलें. इ. स. १८३६ पूर्वी गिरगांवांतील ठाकूरद्वार मंदिर बांधलें गेलें.

जुन्या ' फांसी तलावा ' जवळ मूळ मुंबादेवीचें देवालय होतें. कोळी लोकांच्या मुंबा - आई यावरूनच मुंबई हें नांव पडलें असावें. इ. स. १७३७ सालीं किल्ल्याचा विस्तार वाढविण्यासाठीं हें देवालय मोडण्यांत आलें व पांडू सोनार नांवाच्या गृहस्थानें त्याची प्रस्थापना हल्लींचे जागेंत केली.

भुलेश्वर मंदिर :

कांहीं लोकांच्या मतें कोणा परदेशी भैय्याच्या नांवावरून व कांहींच्या मतें भोलिया कोळ्याच्या नांवावरून हें नांव आलें. हल्लींचें मंदिर १८३० मध्ये बांधण्यांत आलें. मूळ मंदिराची स्थापना २०० वर्षांपूर्वीच झाली.

दुर्गा व नाग पूजकांनीं दुर्गादेवी व नागदेवी हीं मंदिरे बांधविलीं.

मच्छिमारी लोक घोडपदेव मंदिराचा खर्च भागवीत असत. या भागातील कौळी व भंडारी लोकांनीं मिळून या मंदिराची उभारणी केली.

या ब्रेटावर राहाणाऱ्या मुसलमान लोकांनींही अनेक मशीदी बांधल्या त्यांतील प्रमुख म्हणजे — जुम्मा मशीद, रातवाड मशीद, जकेरिया मशीद, इस्माईल हत्री मशीद, शेख मिश्री व मामा हाजी दर्गा वगैरे.

जुम्मा मशीद — ही सर्वांत जुनी मशीद इ. स. १८०२ मध्ये बांधली गेली. इ. स. १८३७ मध्ये महंमदअल्ली रोग यानें त्याच्या दुरुस्तीचें काम करवून घेतलें.

मशीदबंदरजवळील सात ताड भागांत सात ताड मशीद आहे. खडक-जवळ हाजी जकेरियानें जकेरिया मशीद बांधली. वडाळ्याजवळ शेख मिश्रीचा दर्गा आहे. याचप्रमाणें सय्यद बद्रुद्दीन, निजामुद्दीन व आशिकशाहाच्या मशीदी आहेत. हॉर्नबी वेलॉर्डच्या टोंकाला मामा हाजियानी मशीद आहे.

माहीमच्या पूर्वे टोंकावर मखदुम फकीह अल्लीचा दर्गा आहे. त्याची गणना येथें आलेल्या सुरुवातीच्या मुस्लिम राजांचा अवशेष म्हणून करण्यांत येते. इ. स. १४३१ मध्ये शेख अलि पारु-मखदुम फकीह मृत्यु पावला. त्याच्या मृत्यूनंतर लौकरच मशीद बांधण्यांत आली. इ. स. १६७४ त तिची दुरुस्ती करण्यांत आली व १७४८ त सुधारणा करण्यांत आली.

इतर जातींच्या मानानें ख्रिस्ती लोकसुद्धां मागे नाहींत. इ. स. १५३४ मध्ये अन्तोनिओ दो पाटोनें सेंट माईकेल चर्च बांधलें. त्यानंतर अनेक वेळां त्याची पुनर्रचना करण्यांत आली.

इ. स. १५९६ मध्ये बोरीबंदरजवळ 'एसपरनका' चर्च फ्रेंच लोकांनीं बांधलें. इ. स. १७६० मध्ये त्याचा नाश झाला व क्रॉसजवळ तें पुनः बांधण्यांत आलें. १८०३ मध्ये भुलेश्वर येथील कब्रतरखान्याजवळ पुन्हां बांधण्यांत आलें. परंतु थोड्याच वर्षांपूर्वी तें पाडून टाकण्यांत आलें.

इ. स. १५७२ पासून ग्लोरिया चर्च हें डिसोजा कुटुंबाचें चर्च होतें.

त्यानंतर १५९६ मध्ये तें पाद्रीच्या स्वाधीन करण्यांत आलें व इ. स. १७९४ मध्ये त्या भागांत तें एकमेव मुख्य चर्च बनलें. १९१२ मध्ये भायखळा स्टेशन-समोर तें पुन्हां बांधण्यांत आलें.

फ्रान्सिस्कनांनीं परळ येथें चर्च बांधलें व १६२० मध्ये जेसुइटांनीं तें ताब्यांत घेतलें. १६६५ मध्ये त्याचा नाश झाला. इ. स. १७१९ मध्ये सरकारनें त्याचा कबजा घेतला व सरकारी निवासस्थान (Government House) म्हणून वापरलें. नंतर १८८५ मध्ये सर जेम्स फर्ग्युसनच्या अमदानीनंतर सरकारी निवासस्थान म्हणून त्याचा उपयोग बंद झाला. हल्लीं तेथें ' हाफ्किन इन्स्टिट्यूट ' आहे.

इ. स. १६७५ पर्यंत इंग्रजांचें एकहि चर्च नव्हतें. त्यानंतर फोर्ट चॅपल हें इंग्रजांचें चर्च बनलें. सर ऑक्सॅडेननें चर्च बांधण्यास सुरुवात केली. जिरोल्ड ऑन्गारिनें इ. स. १६७२ व १६७४ मध्ये कंपनी सरकारशीं वाटाघाटी चालू केल्या. सर जॉन चाईल्ड गव्हर्नर असतांना (१६८१-१६९०) बांधकाम जोरांत चालू झालें. रेव्हरंड रिचर्ड कोब १७१४ मध्ये मुंबईस आले. १७१५ मध्ये त्यांनीं प्रथम उपदेश केला. अखेर चार्ल्स बूचनें १७१८ त चर्चचें उद्घाटन केलें. ज्या रस्त्यावर हें देऊळ आहे त्याचें नांव, किल्ल्याच्या ज्या दरवाज्याजवळ हें देऊळ आहे त्याचें नांव व शेवटीं बांधण्यांत आलेल्या रेल्वे स्टेशनचेंसुद्धां नांव यावरून पडलें. (चर्चगेट)

पारशी लोकांचे पण आतश बेहराम व दमखा आहेत. १६७५ मध्ये डॉ. फ्रायरनें लिहिलेल्या पत्रांत पारश्यांच्या दमखांचा उल्लेख आहे. इ. स. १६७२ व १६७५ च्या दरम्यान पहिलें ' दमखु ' बांधण्यांत आलें. इ. स. १६७२ किंवा १६७३ मध्ये तें मोदी हिरजी वाच्छाने बांधलें. माणेकजी शेटचें ' दमखु ' १७५० च्या सुमारास बांधलें. अंजुमनचें १७७९ मध्ये बांधलें. बनावीचें ' दमखु ' १८३२ त बांधण्यांत आलें व बिस्नीचें १८४४ त वाळ-केश्वराच्या बंगल्यांत १८८६ मध्ये मंचरजी रेडीमनीनें बांधविलें व १७९८ मध्ये तेथेंच दादीशेट घराण्याचें दमखु बांधलें.

१७०९ मधे बमनजी लिमजीने कोटांतील अग्यारी बांधविली.

यावरून दिसून येते की प्रत्येक जातीच्या व धर्माच्या लोकांनी मुंबईच्या रस्त्यांच्या व स्थळांच्या नावाने आपला वाटा उचलला आहे.

मुंबईची स्थापना, वाढ, संपन्नता यांना कारणीभूत झालेल्या कांहीं प्रमुख व्यक्ति :

- (१) राजा दुसरा चार्ल्स (१६३०-१६८५)
- (२) राणी कॅथेराईन (१६३८-१७०५)
- (३) सर माउण्ट स्टुअर्ट एल्फिन्स्टन (१७७९-१८५९)
- (४) सर हेनरी वार्टल एडवर्ड फ्रीयर, बॅरोनेट (१८१५-१९०४)
- (५) डॉ. रामकृष्ण विठ्ठल लाड, भाऊ दाजी (१८२१-१८७४)
- (६) सर जॉर्ज ख्रिस्तोफर मोल्सवर्थ बर्टवुड, के. टी (१८३४-१९१७)
- (७) सर जमशेटजी जिजिभायू (१ ला बॅरोनेट) (१७८३-१८५९)
- (८) सर आदमजी पीरभाई, जे. पी. (१८४६-१९१३)
- (९) सर करीमभाई इब्राहीम (१ ला बॅरोनेट) (१८४०-१९२५)
- (१०) रेव्ह. डॉ. जॉन विल्सन (१८०४-१८७५)
- (११) दोस्त महंमद अल्लाना (१८६८ ते १८९९)
- (१२) आगाखान नामदार इमाम आगा हसनअली शाह-अल-हुसेनी
(१८०० ते १८८१)
- (१३) आगाखान नामदार इमाम आगाअली शाह-अल-हुसेनी २ रा
(१८३१ ते १८८५)
- (१४) डॉ. आत्माराम पांडुरंग (१८२३-१८९८)
- (१५) अॅक्शन स्पी आयर्टन (१८१६-१८८६)
- (१६) सर जॉर्ज आर्थर बॅरोनेट (१७८४-१८५४)
- (१७) सर जोसेफ अर्नाल्ड (१८१४-१८८६)
- (१८) सर इब्राहीम रहिमतुल्ला कादर,
- (१९) एडवर्ड हॅमिल्टन अॅटकिन (१८५१-१९०९)

- (२०) सर होर्मसजी कौवसजी दिनशा (एडनघाला),
के. टी., ओ. बी. ई.
- (२१) सर फ्रँक फोर्बस अँडॅम, के टी. बार्ट (१८४५-१९२७)
- (२२) एस्. एम्. एडवर्ड्स (१८७३-१९२७)
- (२३) सर जॉर्ज विल्यम एंडरसन (१७९१-१८५७)
- (२४) रेव्ह. फिलिफ एंडरसन (१८१६-१८५७)
- (२५) थॉमस ची शोलम एन्स्टे (१८१६-१८७३)
- (२६) सर रॉबर्ट एवर कोम्बी (१७४०-१८२७)
- (२७) जेम्स क्लॅडियस अस्कीन (१८२१-१८९३)
- (२८) विल्यम अस्कीन (१७७३-१८३२)
- (२९) ला ओनेल रॉबर्ट अँशवर्नर (१८२०-१८८३)
- (३०) सर जॉन व्हीवर ऑल्डी (१७९५-१८७८)
- (३१) सर एडवर्ड चार्लस कॅयल ऑलिव्हंट (१८४६-१८६८)
- (३२) कम्म सुलेमान (१८२९-१८८६)
- (३३) रुस्तम पेस्तनजी करकरिया
- (३४) करसनदास मूळजी (१८३२-१८७५)
- (३५) डोसाभाई फ्रामजी कराका (१८१९-१९०२)
- (३६) करीमभाई, इब्राहीम, सर (महंमदभाई) २ रे बॅरोनेट
- (३७) कैखुश्रु नवरोजी काबराजी (१८४२-१९०४)
- (३८) खरेशेटजी रुस्तमजी कामा (१८३१-१९०९)
- (३९) पेस्तनजी होर्मसजी कामा (१८१७-१८९३)
- (४०) राईट रेव्ह. थॉमस कार (१७८८-१८५९)
- (४१) बळवंत पांडुरंग किलोस्कर (१८४३-१८८५)
- (४२) थिओडॉर कूक
- (४३) हेन्री कुरवेन (१८४५-१८९२)
- (४४) सर एडवर्ड टाउन्सहॅड कॅन्डी (१८४५-१९३९)

- (४५) सर मायकेल कॅव्हेनॉघ केनेडी (१८२४-१८९८)
 (४६) वान्स केनेडी (१७१४-१८४६)
 (४७) सर डेव्हिड कॅपॉन (१७९३-१८६९)
 (४८) सर जेम्स मॅकनॅब कॅम्पबेल (१८४७-१९०३)
 (४९) लेडी मोरिया केलकोट (१७८५-१८४२)
 (५०) अँड्र्यू कॅसल्स (१८१२-१८८६)
 (५१) वॉल्टर रिचर्ड कॅसल्स
 (५२) सर एडमंड सिकोकूस
 (५३) सर जॉर्ज कॉटन (१८४२-१९०५)
 (५४) जॉन कॉनन
 (५५) रेव्ह. रिचर्ड कोब्र (१६८७-१७६९)
 (५६) सर जोसेफ आर्चर क्रेव्ह (१८२५-१८९६)
 (५७) आर्थर टी. क्रॉफर्ड (१८३५-१९११)
 (५८) चार्ल्स कॅमलीन
 (५९) सर जॉर्ज रसेल क्लार्क (१८०० ते १८८९)
 (६०) जॉन फिटजगिवन क्लॅर (१८९२-१८५१)
 (६१) खटाव मकनजी (१८१८-१८७६)
 (६२) डी. ए. खरे
 (६३) मिर्झाअली महंमदखान (१८७४-१९३०)
 (६४) रघुनाथ नारायण खोटे (१८२१-१८९१)
 (६५) कॉवसजी एदलजी खंबाटा (१८३०-१९१६)
 (६६) त्रिभुवनदास के. गजर (१८६२-१९२०)
 (६७) एडवर्ड गार्डल्स
 (६८) नवरोजी जहांगीर गामडिया (१८४५-१९१६)
 (६९) जेम्स गिब्स (१८२५-१८८६)
 (७०) अलेक्झांडर गिल्सन (१८००-१८६७)

- (७१) राइट रेव्ह. आल्बन गुडीधर एस्. जे.
 (७२) गोकुळदास तेजपाल (१८२२-१८६७)
 (७३) अर्देशर बरजोरजी गोदरेज (१८६७-१९३६)
 (७४) फ्रान्सिस फ्रेड्रिक गॉर्डन
 (७५) हेनरी एडवर्ड गोल्डस्मिथ (१८१२-१८५५)
 (७६) गोविंदजी ठाकरसी मूळजी (१८४९-१९००)
 (७७) सर अलेक्झांडर ग्रॅट (१७७९-१८३८)
 (७८) सर जॉन पिटर् ग्रॅन्ट (१७७४-१८४८)
 (७९) सर रॉबर्ट ग्रॅन्ट (१७७९-१८३९)
 (८०) ग्रेटन त्रिअरी
 (८१) जेम्स गिब्ज (१८२०-१८८१)
 (८२) जॉन ग्रॅहॅम (१८०५-१८३९)
 (८३) सर चार्ल्स हारकार्ट चेंवर्स (१७८९-१८२८)
 (८४) डोसाभाई रुस्तमजी चोकशी
 (८५) जावजी दादाजी चौधरी, जे. पी. (१८३९-१८९२)
 (८६) तुकाराम जावजी चौधरी जे. पी. (१८६४-१९१८)
 (८७) सर नारायण गणेश चंदावरकर (१८५५-१९२३)
 (८८) दादाभाई नसरवानजी (१८२४-१८८४)
 (८९) छत्रीलदास लल्लूभाई
 (९०) जामास्पजी मिनोचेरजी जामास्पसाना (१८३०-१८९८)
 (९१) सर जॉन जॉर्डिन
 (९२) हर्बर्ट जॉन जिरोल्ड (१८१७-१८८८)
 (९३) लेडी आवावाई जमशेटजी जिजिभाई (१७९३-१८७०)
 (९४) करसेटजी (सर जमशेटजी जिजिभाई) २ रे बॅरोनेट
 (१८११-१८७१)

- (९५) माणेकजी (सर जमशेटजी जिजिभाई) ३ रे बॅरोनेट
 (९६) कॉवसजी (" ") ४ थे बॅरोनेट
 (१८५२-१९०८)
 (९७) रुस्तमजी (" ") ५ वे बॅरोनेट
 (१८७८-१९३१)
 (९८) ऑनरेबल बेहरामजी जिजिभाई (१८२२-१८९०)
 (९९) रुस्तमजी जमशेटजी जिजिभाई (१८२४-१८७२)
 (१००) रेव्ह. एच्. जुरगेन्स (१८७४ ते १९१६)
 (१०१) सर लॉरेन्स ह्यू जेन्किन्स
 (१०२) सर हेन्री इव्हन मर्किसन जेम्स
 (१०३) जेराजभाई पीरभाई (१८३२-१८८७)
 (१०४) दिवाण बहादुर पुरुषोत्तम वी. जोशी, जे. पी.
 (१८५६-१९२९)
 (१०५) जमशेटजी नसरवानजी टाटा (१८३९-१९०४)
 (१०६) सोराबजी जमशेटजी जिजिभाई (१८२५-१८४८)
 (१०७) सर दोराबजी जमशेटजी टाटा (१८५९-१९३२)
 (१०८) सर रतन जे. एन्. टाटा (१८७१-१९१८)
 (१०९) नारायण वामन टिळक (१८६२-१९१७)
 (११०) हेन्री पेंडॉक टुकेट सेंटजॉर्ज (१८२३-१९०५)
 (१११) मेजर हॅक्टर टुलोल
 (११२) सर रिचर्ड टेंपल बॅरोनेट (१८२६-१९०२)
 (११३) रावबहादुर अनंत शिवाजी देसाई टोपीवाले
 (१८५३-१९२१)
 (११४) सर आर्थर चार्ल्स ट्रूवॉर
 (११५) ठाकरसी मूळजी (१८०६-१८८७)

कांहीं प्रमुख व्यक्ति

अनुक्रम

- (११६) जेम्स डग्लस (१८२६-१९०४)
(११७) राईट रेव्ह. हेन्री अलेक्झांडर डग्लस (१८२३-१८७६)
(११८) जे. गॅर्सन डी. कुन्हा (१८४२-१९००)
(११९) जॉर्ज डिक (१७३९-१८१८)
(१२०) डॉ. ए. डी. मोन्टे
(१२१) डी. जे. डी. मोन्टे ऊर्फ दिनु पटेल
(१२२) सर हेन्री डोविसन
(१२३) राईट रेव्ह. थिओडॉर डेल्हॉफ (१८३७-१९०६)
(१२४) जोनाथन डंकन (१७५६-१८११)
(१२५) रेव्ह. डूकमन (१८४०-१९१७)
(१२६) एलिझाबेथ ट्रेपर (१७४४-१७७८)
(१२७) एदलजी दोराबजी तल्टी (१८४९-१९२९)
(१२८) खानबहादुर पेस्तनजी जहांगीरजी तल्यारखान
(१२९) काशीनाथ चंभक तेलंग (१८५०-१८९३)
(१३०) ऑनरेबल नारायण वासुदेव दामोदकर (१८३३-१८७४)
(१३१) दादाभाई नवरोजी (१८२५-१९१७)
(१३२) दामोदर ठाकरसी मूळजी (१८४७-१८९३)
(१३३) कॉवसजी नानाभाई दावर (१८१४-१८७३)
(१३४) जस्टिस सर दिनशा धनजीभाई दावर (के. टी.)
(१८५६-१९१६)
(१३५) ऑनरेबल फैजहसन बसरुद्दीन (१८४४-१९०६)
(१३६) फ्रामजी एदलजी दिनशा (१८७२-१९३६)
(१३७) द्वारकादास वसनजी (१८३५-१८८०)
(१३८) रेव्ह. धनजीभाई नवरोजी
(१३९) धरमसी पुंजाभाई (१८१६-१८८८)
(१४०) धरमसी अबदुल्ला मेहेंरअल्ली (१८५७-१८९७)

- (१४१) डॉ. सर जेहमुलजी भिकाजी नरीमन, के. टी.
 (१४२) नवरोजी फरदुनजी (१८१७-१८८५)
 (१४३) जस्टिस श्री. नानाभाई हरीदास (१८३२-१८८९)
 (१४४) जमशेटजी दोराबजी नायगांववाला (१८०४-१८८२)
 (१४५) हेन्री स्ट्रूफोर्ड नॉर्थकोट (१ ला बॅरोनेट)
 (१४६) कॉवसजी रुस्तमजी पटेल (१७४४-१७९९)
 (१४७) दोराबजी रुस्तमजी दोराबजी नानाभाई पटेल
 (१७५४-१८०४)
 (१४८) फ्रामजी नसरवानजी पटेल (१८०४-१८७२)
 (१४९) खानबहादुर व्रमनजी बेरामजी पटेल, जे. पी.
 (१८४९-१९०८)
 (१५०) नारायण एस्. परमानंद (१८३८-१८९३)
 (१५१) करसनजी फरदुनजी पारेख (१८१२-१८९०)
 (१५२) जमशेटजी फरदुनजी पारेख (१८१४-१८६०)
 (१५३) पीटर पीटरसन (१८४७-१८९९)
 (१५४) सर दिनशा माणेकजी पेटिट, बॅरोनेट
 (१५५) नसरवानजी एम्. पेटिट (१८२७-१८९१)
 (१५६) सर जेम्स वेईथ वेईट पेईल
 (१५७) सर थॉमस अर्किन पेरी (१८०६-१८८२)
 (१५८) पेस्तनजी व्रमनजी (१८५७-१९३८)
 (१५९) सर डेव्हिड पोलोक (१७८०-१८४७)
 (१६०) रेव्ह. जॉर्ज पोर्टर डी. डी. (१८२५-१८८९)
 (१६१) दादाभाई रुस्तमजी पंडोल (१८३६-१९२५)
 (१६२) मेरवानजी फ्रामजी पांडे (१८१२-१८७६)
 (१६३) प्रेमचंद रामचंद दीपचंद (१८३१-१९०६)
 (१६४) सर जेम्स फर्ग्युसन, ६ वा बॅरोनेट

- (१६५) सर विल्यम रॉबर्ट सिमोर वेसी फिट्झिराड (१८१८-१८८५)
- (१६६) सर आर्थर उपटीन फेनशा
- (१६७) सर चार्ल्स फ्रेड्रिक फॉरन, के. टी.
- (१६८) ल्युईस वेन्टिक कॅरी फॉकलंड (१० वा व्हायकाउंट)
(१८०३-१८८४)
- (१६९) एमिलिया फॉकलंड (व्हायकाउंटेस) (१८०३-१८५८)
- (१७०) आर्थर डब्ल्यू. फोर्ड
- (१७१) चार्ल्स फोजेट (१८१०-१८९०)
- (१७२) सर चार्ल्स फोरस, बॅरोनेट (१७७४-१८४९)
- (१७३) अलेक्झांडर किनलोक फोर्ब्स (१८२१-१८६५)
- (१७४) जेम्स फोर्ब्स, एफ. आर. एस. (१७४९-१८१९)
- (१७५) जॉर्ज विल्यम फॉरेस्ट
- (१७६) रेव्ह. विल्यम क्यू. फ्लेचर
- (१७७) पालनजी नसरवानजी फ्रेंचमन (१८२८-१९१४)
- (१७८) खरसेटजी कौवसजी बनाजी, जे. पी. (१७९४-१८४७)
- (१७९) दादाभाई रुस्तुमजी बनाजी
- (१८०) फ्रामजी कौवसजी बनाजी (१६५४-१७३४)
- (१८१) बनाजी लीमजी बनाजी (१६५४-१७३४)
- (१८२) माणिकजी रुस्तुमजी बनाजी
- (१८३) मंचेरजी नवरोजी बनाजी (१८३७-१८९०)
- (१८४) जेम्स बर्कली (१८१९-१८६२)
- (१८५) डॉ. जेम्स बर्जेस
- (१८६) क्रिस्टोफर बर्टवुड (१८०७-१८८२)
- (१८७) हर्बर्ट मिल्स बर्टवुड
- (१८८) डॉ. जेम्स बर्न्स एल. एल. डी., एफ. आर. एस्.
(१८०१-१८६२)

- (१८९) हेन्री एल्मस्ली ब्रस्टीड
 (१९०) डॉ. कैखुश्रु नसरवानजी बहादुरजी, एम्. डी.
 (१८६०-१८९८)
 (१९१) जमशेटजी करसेटजी बाटलीबॉय (१८०६-१८८१)
 (१९२) रेव्ह. जॉर्ज वार्न्स (१७८६-१८४९)
 (१९३) खरसेटजी एम्. बाटलीवाला (१८५३-१९१२)
 (१९४) अब्बासअली भिरजा बेग
 (१९५) जोसेफ बाप्तीस्ता (१८६४-१९३०)
 (१९६) जॉन ऑर्कोब्राड वेलाड (१८३०-१८८०)
 (१९७) सोराबजी शापूरजी बेंगाली (१८३१-१८९३)
 (१९८) डॉ. जॉर्ज वुईस्ट (१८०५-१८६०)
 (१९९) डॉ. जोहन जॉर्ज वुईलर (१८३७-१८९८)
 (२००) जोसेफ बोडने
 (२०१) हेन्री जॉर्ज ब्रिग्न (१८२४-१८७२)
 (२०२) डॉ. थॉमस ब्लेनी (१८२३-१९०३)
 (२०३) मॅडम हेलेना पेट्रोव्ना ब्लॅवेट्स्की (१८३१ ते १८९१)
 (२०४) सर शापूरजी बरजोरजी ब्रोचा, के. टी. (१८४५-१९२०)
 (२०५) जगनमोहन वृंदावनदास भाई शेठ, जे. पी.
 (२०६) डॉ. भालचंद्र कृष्ण भाटवडेकर (१८५२ ते १९२४)
 (२०७) सर मंछेरजी मेरवानजी भावनगरी के. सी. आय. ई.
 (१८५१-१९३३)
 (२०८) डॉ. सर रामकृष्ण गोपाळ भांडारकर (१८३७-१९२६)
 (२०९) गोविंद नारायण माडगांवकर (१८१५-१८६५)
 (२१०) सर मनमोहनदास रामजी (१८५७-१९३४)
 (२११) कैकोबाद बेहरामजी मर्झबान (१८६७-१९३३)
 (२१२) फर्दुनजी मर्झबान

कांहीं प्रमुख व्यक्ति

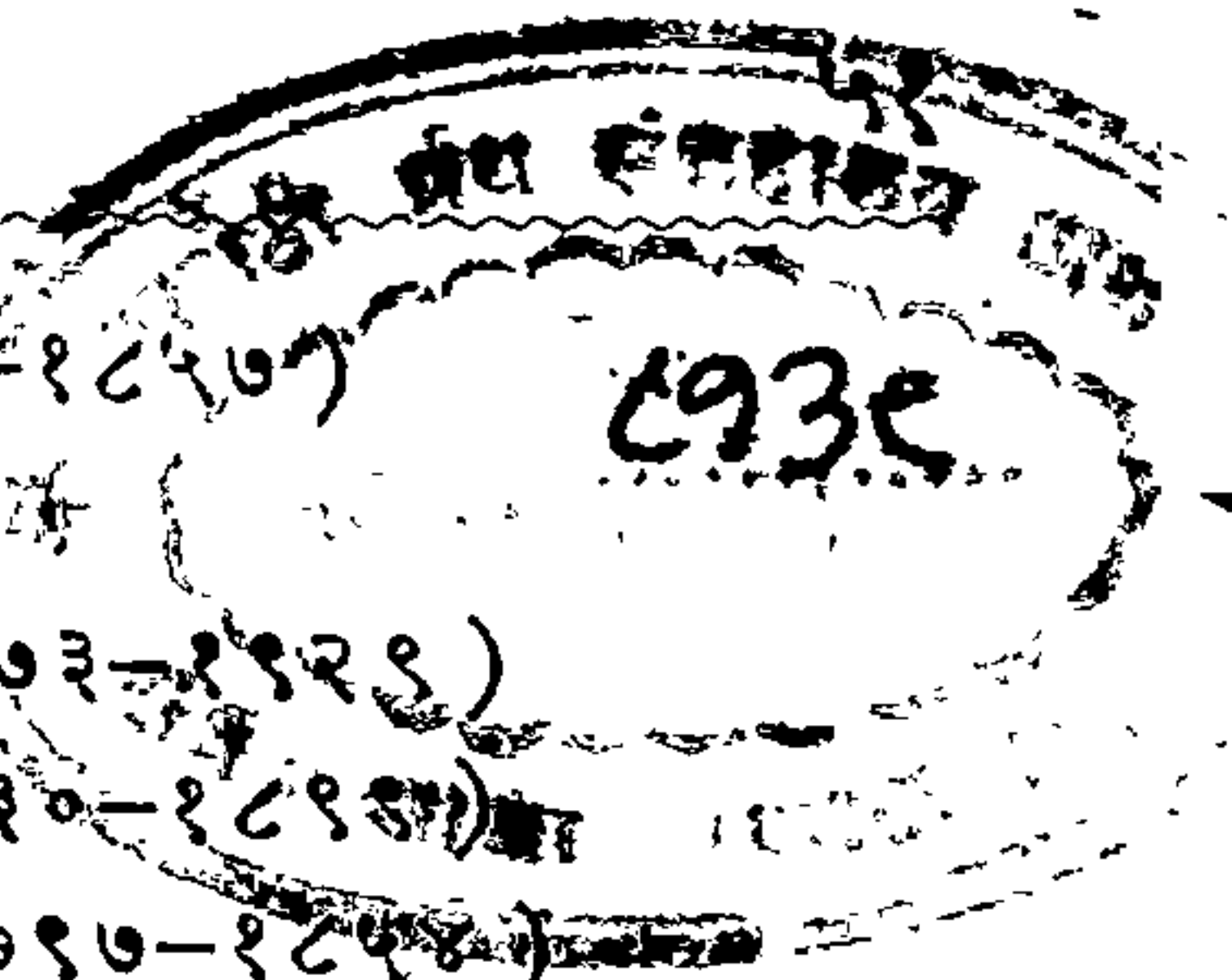

- (२१३) रॉबर्ट शेवियर मर्फी (१८०३-१८५७)
- (२१४) बेहरामजी मेरवानजी मलबारी
- (२१५) बेजनजी फर्दुनजी मादन (१८७३-१९२९)
- (२१६) माधवदास रघुनाथदास (१८३०-१८९३)
- (२१७) भोसाभाई फ्रामजी भामा (१७९७-१८५४)
- (२१८) माणेकजी करसेटजी (१८०८-१८८७)
- (२१९) माणेकजी बरजोरजी मिनोचरे होमजी (१८४०-१८९८)
- (२२०) राईट ऑनरेबल सर दिनशा फरदुनजी मुल्ला (पी. सी., सी. आय्. ई..) (१८६८-१९१४)
- (२२१) मुल्ला फिरोजबीन मुल्लाकांऊस (१७५८-१८३०)
- (२२२) डोसाभाई सोरावजी मुन्शी (१७८६-१८७०)
- (२२३) मूळजी जेठा (१८१०-१८८९)
- (२२४) रे० डंकन मॅक्फर्सन (१८३७-१८८८)
- (२२५) माईकेल मॅकमिलन
- (२२६) जेम्स मॅकेंझी मॅक्लीन (१८३५-१९०६)
- (२२७) सर जेम्स मॅकिन्टोष (१७६५-१८३२)
- (२२८) सर विल्यम् मेडोज (१७३८-१८१३)
- (२२९) विल्यम् फ्रेड्रिक मॅरिओट
- (२३०) ऑर्थर मॅलेंट (१८०६-१८८८)
- (२३१) ऑनरेबल सर फेरोजशहा मेरवानजी मेहता (१८४५-१९१५)
- (२३२) सर बेजनजी दादाभाई मेहता (१८४०-१९२७)
- (२३३) वामन आबाजी मोडक (१८३५-१८९७)
- (२३४) शम्स उल अलेमा, डॉ. सर जीवनजी जमशेटजी मोदी के. टी. (१८५४-१९३३)
- (२३५) पिरेशा बी. मोदी (१८५९-१९२३)
- (२३६) बरजोरजी रुस्तमजी मोदी (१८२८-१८९५)

- (२३७) सर जेम्स मॉन्टीथ
 (२३८) फर्दूनजी मझबान मोबोद (१७८७-१८४७)
 (२३९) कॅप्टन सर हेन्री मोरलॅंड (१८३७-१८९१)
 (२४०) चार्ल्स मोरफेड (१८०७-१८८२)
 (२४१) मोरारजी गोकुळदास, सी. आय. ई. (१८३४-१८८०)
 (२४२) सर मंगळदास नानूभाई रामदास (१८३२-१८९०)
 (२४३) सर विश्वनाथ नारायण मंडलीक (१८३३-१८८९)
 (२४४) सर जॉन भ्यूर, बॅरोनेट (१८२८-१९०३)
 (२४५) राईट रेव्ह. लिओ. भ्यूरिन डी. डी. (१८२५-१८९५)
 (२४६) सर विल्यम यार्डली (१८१०-१८७८)
 (२४७) महादेव गोविंद रानडे (१८४२-१९०१)
 (२४८) सर जेम्स रिबेट कर्नाक, बॅरोनेट (१७८५-१८४६)
 (२४९) लॉर्ड डोनाल्ड मॅक् रे, ११ वा बॅरोनेट
 (२५०) सर कॉवसजी जहांगीर रोडिमनी (१८१२-१८७८)
 (२५१) हिरजी जहांगीर रोडिमनी (१८०८-१९०१)
 (२५२) सर कॉवसजी जहांगीर रोडिमनी, बॅरोनेट (१८३५-१९३४)
 (२५३) महंमदअली रोगे (नाखुदा) (१८४८-१९१०)
 (२५४) एमा रॉबर्ट्स (१७९४-१८४०)
 (२५५) डॅनियल रोस (१७८०-१८४९)
 (२५६) डॉ. जे. सी. लिस्ब्रोआ (१८२२-१८९७)
 (२५७) सर विल्यम् लिबोर्नर (१८४६-१९१४)
 (२५८) लॉर्ड चार्ल्स वॉलेस अलेंक्झांडर नेपीयर क्रॉमरेन बेईली
 लॅमिंग्टन, २ रा बॅरोनेट
 (२५९) परवेशजी दादाभाई वजीफदार (१८४५-१९०९)
 (२६०) वरजीवनदास माधवदास (१८१७-१८९३)
 (२६१) फ्रामजी बहेरामजी वसईगरा (१८५७-१९३८)

- (२६२) रेव्ह. जे. ए. वायली (१८२४-१८९७)
- (२६३) सर दिनशा एदल्जी वाच्छा, नाईट, जे. पी.
(१८४४-१९३६)
- (२६४) रतनजी फ्रामजी वाच्छा (१८१५-१८९३)
- (२६५) अरदेशर खरशेटजी रुस्तुमजी वाडिया (१८०८-१८७७)
- (२६६) अरदेशर होर्मसजी वाडिया (१८१२-१८८२)
- (२६७) खरसेटजी रुस्तुमजी वाडिया (१७८८-१८६३)
- (२६८) दादाभाई पेस्तनजी वाडिया (१८०२-१८८५)
- (२६९) जमशेटजी धनजीभाई वाडिया (१८२९-१८९५)
- (२७०) जमशेटजी ब्रमनजी लवजी वाडिया (१७५६-१८२१)
- (२७१) जहांगीर नवरोजी जमशेटजी वाडिया (१८२१-१८६६)
- (२७२) फ्रामजी माणेकजी लवजी वाडिया (१७४९-१८०४)
- (२७३) नवरोजी जमशेटजी ब्रमनजी वाडिया (१७७४-१८६०)
- (२७४) ऑनरेबल नवरोजी नसरवानजी वाडिया, सी. आय. ई.
(१८४५-१८९९)
- (२७५) नवरोजी माणेकजी वाडिया, सी.आय. ई. (१८३७-१९०९)
- (२७६) पेस्तनजी अरदेशर होरमसजी वाडिया (१८५९-१९२४)
- (२७७) पेस्तनजी नसरवानजी वाडिया (१८४८-१९२३)
- (२७८) ब्रमनजी होर्मसजी वाडिया (१८०८-१८६७)
- (२७९) माणेकजी लवजी वाडिया (१७२६-१७९२)
- (२८०) मोटलीबाई जहांगीर वाडिया (१८११-१८९७)
- (२८१) लवजी नसरवानजी वाडिया
- (२८२) हिरजीभाई मेहरवानजी वाडिया (१८१७-१८८३)
- (२८३) होर्मसजी ब्रमनजी वाडिया (१७६६-१८२६)
- (२८४) डॉ. ए. जी. विगास (१८५६-१९३३)
- (२८५) सर विठ्ठलदास दामोदरदास ठाकरसी (१८७३-१९२२)

- (२८६) जहांगीर जमशेटजी (विमा दलाल) (१८७०-१९३१)
 (२८७) अँड्र्यू विल्सन (१८३१-१८८१)
 (२८८) विल्यम् मार्टिन वूड
 (२८९) सर फिलिप एडमंड वुडहाउस (१८११-१८८७)
 (२९०) सर एडवर्ड वेस्ट (१७८२-१८२८)
 (२९१) सर रेमंड वेस्ट (१८३२-१९१२)
 (२९२) सर माईकेल रॉबर्ट वस्ट्रोव्ह (१८१७-१८९०)
 (२९३) गजानन भास्कर वैद्य (१८६७-१९२१)
 (२९४) जॉन वॉलेस (१८४२-१९२१)
 (२९५) जिजीभाई दादाभाई शेठ (१७८६-१८४९)
 (२९६) ऑनरेबल सर फिरोजशा खरशेटजी सेठना (१८६६-१९३८)
 (२९७) जगन्नाथ शंकरशेठ (१८०३-१८६५)
 (२९८) डॉ. सखाराम अर्जून (१८३९-१८८५)
 (२९९) ऑनरेबल रहिमतुल्ला महम्मद सयानी (१८४७-१९०२)
 (३००) डॉ. नसरवानजी फकीरजी सर्वेयर (१८६४-१९२१)
 (३०१) सर फ्रँक एच्. साऊटर (१८३१-१८८८)
 (३०२) सर चार्ल्स सार्जेंट (१८२१-१९००)
 (३०३) सर आल्बर्ट अब्दुल्ला ससून, १ ला बॅरोनेट (१८१७-१८९६)
 (३०४) एलिआस डेव्हिड ससून (१८२०-१८८०)
 (३०५) सर जेकब एलिआस ससून, १ ला बॅरोनेट (१८४४-१९१६)
 (३०६) डेव्हिड ससून (१७९२ ते १८६४)
 (३०७) फरदा (फ्लोरा) सालोमन डेव्हिड ससून (१८५९-१९३६)
 (३०८) सर ससून, डेव्हिड ससून, १ ला बॅरोनेट (१८४९-१९१६)
 (३०९) सालोमन डेव्हिड ससून (१८४१-१८९४)
 (३१०) सर मॅथ्यू रिचर्ड सोझा (१८०९-१८६७)

- (३११) शम्स-उल्-दस्तुर उलेमा डॉ. पेशांतन बेहरामजी संजाणा
(१८२९-१८९८)
- (३१२) लॉर्ड विल्यम् मॅन्स्फिल्ड सॅडहर्स्ट, २ रा बॅरोनेट
- (३१३) जॉन स्कीनर
- (३१४) रेव्ह. जॉन स्टीव्हन्सन डी. डी.
- (३१५) सर जॉन स्कॉट (१८४१-१९०४)
- (३१६) सर विल्यम गुथेर हंटर
- (३१७) वॉल्डेमर मोर्डेकाई वॉल्फ हाफ्कीन
- (३१८) राईट रेव्ह. जॉन हार्डीज डी. डी. (१८०५-१८७४)
- (३१९) राईट रेव्ह. डॉ. एनाक्टेसियर हार्टमन (१८०३-१८६६)
- (३२०) जॉर्ज रॉबर्ट कॅनिंग हॅरीस, ४ था बॅरन
- (३२१) लॉर्ड विल्यम् ब्राव होकली (१७९२-१८६०)
- (३२२) सर थिओडर क्रेकोफट होप
- (३२३) सर वॉल्टर चार्ल्टन ह्युजीस, के. टी., सी. आय. ई.
- (३२४) रेव्ह. रॉबर्ट ए. ह्यूम., एम. ए. डी. डी.

विद्यमान् व्यक्ति

- (१) सर विठ्ठल चंदावरकर
- (२) एस्. के. पाटील
- (३) श्री. नानासाहेब मोडक

प्रमुख दिवंगत व्यक्ति व त्यांचीं स्मारके

- (१) एडविन् एस्. मॉटेग्यु

हिंदुस्थानचे मुख्य मंत्री १९१७ ते १९२२

स्मारकः— मरीन लाईन्स मैदान

- (२) लॉर्ड हार्डीज

व्हाईसरॉय व गव्हर्नर जनरल १९१० ते १९१६

स्मारकः— अपोलो बंदर

(३) आल्बर्ट एडवर्ड, प्रिन्स ऑफ वेल्स

हिंदुस्थानांत प्रिन्स ऑफ वेल्स आले होते त्या वेळचे स्मारक
१८७५-१८७६

स्मारक:— एस्प्लनेड रोड व रामपार्ट रोडच्या मध्ये

(४) डॉ. थॉमस ब्लानी

आदर्श समाजसेवक. जन्म २४ मे १८२३. मृत्यू
१ एप्रिल १९०३

स्मारक:— भाटिया बाग

(५) सर पेट्रिक ए-केली-नाईट

मुंबईचे पोलीस कमिशनर (१९२२ ते १९३३)

स्मारक:— बॉम्बे रोड, पो. हे. कार्टर्सच्या समोर

(६) लॉर्ड नॉर्थ ब्रुक

व्हाइसरॉय व गव्हर्नर जनरल

स्मारक:— नॉर्थ ब्रुक गार्डन

(७) कॅप्टन जी. एफ. हेन्री

स्मारक:— डॉकयार्ड, माझगांव

(८) डब्ल्यू. एल. हार्वे

१८९८ ते १९०५ म्यु. कमिशनर

स्मारक:— आर्थर क्रॉफर्ड मार्केट

(९) सर बार्टली फ्रीयर

स्मारक:—फोर्ट जंक्शन व चर्चगेट स्ट्रीट

(१०) ड्युक ऑफ वेलिंग्टन

स्मारक:—न्यू कौंसिल ऑफिस समोर

(११) सर सिमोर फिट्जरोल्ट

इ. स. १८७६ सालीं मुंबईचे गव्हर्नर

स्मारक:—घोबी तलाव, म. गांधी रोड व एस्प्लनेड रोडच्या
जंक्शनवर

(१२) न्यायमूर्ति महादेव गोविंद रानडे, एम्. ए., एल्. एल्. बी.

स्मारकः—कुपरेज मैदान

(१३) जे. एन्. टाटा

स्मारकः—एस्लनेड जंक्शन व मेयो रोड

(१४) सर फेरोजशहा मेहता

स्मारकः—ऋकशांक रोड

(१५) सर दिनशा माणेकजी पेटीट

स्मारकः—ऋकशांक रोड

(१६) धरमशी मूळजी

स्मारकः—फ्रियर रोड जंक्शन व मिंट रोड

(१७) डॉ. दादाभाई नौरोजी, एम्. पी.

स्मारकः—एस्लनेड रोड व मेयो रोडचे जंक्शन

(१८) बमनजी होर्मसजी

स्मारकः—ब्रझारगेट स्ट्रीट

(१९) ए. जी. विगास, जे. पी.

स्मारकः—घोबी तलाव, ४२ महालाजवळ

(२०) सर दिनशा वाच्छा

स्मारकः—चर्चगेट स्ट्रीट जंक्शन व क्रीन्स रोड

(२१) खानबहादुर कॉवसजी जेवरीगरा

स्मारकः—घोबी तलाव जंक्शन व गिरगांव रोड

(२२) केशवजी नायक

स्मारकः—डोंगरी स्ट्रीटवरील जहांगीर कारंजावर

(२३) शेठ जाधवजी राघवजी

स्मारकः—फॉकलंड रोड

(२४) देविदास प्राणजीवनदास मेहता

स्मारकः—गोवालिया टँक रोड

- (२५) लोकमान्य बाळ गंगाधर टिळक
स्मारकः—चौपाटी (मुंबई)
- (२६) फुरसेतजी माणेकजी
स्मारकः—बेलासिस रोडवरील जाहीर कारंजावर
- (२७) मंचेरजी एदलजी जोशी
स्मारकः—जामा जमशेद रोड, पारशी कॉलनी
- (२८) व्हिक्टोरिया आल्बर्ट म्यूझियम
- (२९) माउंट स्टुअर्ट एल्फिन्स्टन
स्मारकः—१८६०
- (३०) चार्ल्स जेन अर्लकेनिंग
व्हाईसरॉय व गव्हर्नर जनरल १८६४
स्मारकः—कौंसिल हॉल
- (३१) जॉर्ज एफ. हेन्री
म्युनिसिपल कॉर्पोरेशन प्रमुख १८७३ ते १८७५
टाऊन काउंसिल प्रमुख १८७५ ते १८८०
- (३२) ई. सी. के. ऑलविन्ट
म्युनिसिपल कमिशनर १८८१ ते १८९०
- (३३) फ्रँक एच्. साउटर नाईट
पोलीस कमिशनर १८६४ ते १८८८
- (३४) हेन्री आर्बुथनोट अक्वर्थ
म्युनिसिपल कमिशनर १८९० ते १८९५
- (३५) पी. आर. कॅडेल
म्यु. कमिशनर १९१० ते १९१६
- (३६) थॉमस ब्लानी
म्यु. कॉर्पोरेशन प्रमुख १८८१ ते १८९३

मुंबईचे शेरीफ

१८७५ ते १८८७

,, कॉरोनर

१८७५ ,, १८९३

(३७) विल्यम डिस्ब्री शेफर्ड

म्यु. कमिशनर १९०५ ते १९१०



कादा बटाटा घरपोंच पुरविण्याची अभिनव योजना
योग्य भावांत चोख माल ! हॉटेल्स, कॅन्टीन्स, व पार्टीज-
करितां भरपूर सवलतीचे दर
त्वरित भेटा अथवा लिहा ! —

बिझिनेस ऑफिस :

जॉय कॉर्पोरेशन लि.

अॅग्रिकल्चरल् अँड फॉरेस्ट कॉन्ट्रॅक्टर्स

C/o औंध स्टेट प्रॉव्हिडंट इन्शुरन्स

कं. लि., जिजी हाऊस, १५ रॅव्हेलिन

स्ट्रीट, फोर्ट, मुंबई १

दि. दि. मानवतकर
मॅनेजिंग डायरेक्टर

या महान् नगरीची वाढ कां व कशी झाली ?

कॉर्पोरेशन, मध्यवर्ती व राज्य सरकार

इ. स. १८६० मध्ये जागतिक कापूस बाजारांत मुंबईस स्थान मिळाले. मोठाल्या इंजिनिअरिंग व रेक्लमेशन योजना पार पाडण्यांत आल्या. मोठाल्या इमारती बांधल्या गेल्या. शहराचा व्यापार भराभर वाढू लागला. 'मिल' उद्योगाबद्दल मुंबईचे स्थान भारतांत प्रथम श्रेणीचे आहे. आज या गिरण्यांत हजारों कामगारांना रोजंदारी मिळत आहे. लाखों वार कापड दर महिन्याला बाहेर पडत आहे. मुंबईच्या उपनगरांनी तिच्या भव्यतेत भर घातली आहे. येथील इलेक्ट्रिक लोकल ट्रेन्स मुंबईचे वैशिष्ट्य आहे. मुंबईच्या बसेस भारतातील कोणत्याही शहरापेक्षां सोपिस्कर आहेत. मुंबईच्या ट्रामच्या रुळांच्या जाळ्यांवरून धांवणाऱ्या ट्राम गाड्या मुंबईकरांना येथून तेथे नेऊन सोडणारे स्वस्त वाहन आहे.

मुंबई म्युनिसिपॅलिटी भारतातील अग्रगण्य म्युनिसिपॅलिटी आहे. सर फेरोजशा मेहता व विठ्ठलभाई पटेलांसारखे तिचे प्रमुख होऊन गेले आहेत. आजची मुंबई माहीमपर्यंतच नाही तर १९४९ त अमलांत आलेल्या बृहन्मुंबई (Greater Bombay) योजनेमुळे वेस्टर्न रेल्वेवर जोगेश्वरी उपनगरापर्यंत व सेंट्रल रेल्वेवर भांडुप या उपनगरापर्यंत वाढली आहे.

इ. स. १९१४-१९१८ चे १ लें महायुद्ध व १९३९ सालांत सुरू झालेल्या २ व्या महायुद्धांत (युद्धकाळांत) मुंबईकडे खेडेगांवांतून मोठ्या प्रमाणांत लोक येऊ लागले. मुंबईत पुष्कळ घरे असून व आणखी त्यांत भर पडत असून देखील मध्यम स्थितीतल्या लोकांना सुद्धा घरांचा तुटवडा भासत आहे.



मुंबईची वाढ - संपूर्ण माहिती



पण या शहराचा अशा प्रकारे विकास व्हायला कोण कारणीभूत झाले ?

मुंबई कॉर्पोरेशनचा उगम व विकास

मुंबई शहराचा हा सर्वांगीण विकास व्हावयास जर कोणत्या एका संस्थेचे श्रम विशेष कारणीभूत झाले असतील तर ते मुंबई म्युनिसिपल कॉर्पोरेशनचेच होय. बृहन्मुंबई म्युनिसिपल कॉर्पोरेशनचे आज जे विशाल आणि व्यापक असे स्वरूप आपणांला दिसत असले तरी तिचा उगम अगदी लहान अशा अवस्थेत झाला. पण तिने आपल्या जन्मापासून आजपावेतो धीमेधीमे एवढी मोठी थोर कामगिरी बजावली आहे की, एकादा स्वतंत्र ग्रंथच तिच्या उगम व विकासाच्या इतिहासासाठी लिहिला पाहिजे.

मुंबई म्युनिसिपल कॉर्पोरेशनची प्रत्यक्ष स्थापना होऊन तिच्यामार्फत नगराचा कारभार सुरू होईपर्यंतच्या इतिहासाचे विहंगमावलोकन केले तर आपणांस असे दिसून येते की अठराव्या शतकाच्या अखेरपर्यंत कंपनीच्या फॅक्टरीचा अध्यक्ष व त्याचे कारभारी मंडळ (कौंसिल) मुंबई नगराची व्यवस्था पाहात असे. प्रत्यक्ष कारभार कोणांतरी अधिकाऱ्यामार्फत हांकला जाई. मैल्याची

इंग्रज सरकारने सर हेन्री ग्रे याला इ. स. १६६७ मध्ये गव्हर्नर म्हणून नेमले होते. तोच मुंबईचा पहिला मुख्य न्यायाधीश होता. त्याच्या कारकिर्दीत एक हास्यास्पद प्रकार घडला. तो असा की त्याने एका इसमास त्याच्या कोर्टात शुक्रवारी हजर राहाण्याचा हुकूम केला. तो हजर राहू शकला नाही, कारण त्याच्याच हुकुमावरून आदल्या मंगळवारीच त्याला फांशी देण्यांत आले होते.

व्यवस्था नीट होत नसे म्हणून शहर स्वच्छ ठेवण्यासाठी घरपट्टी आकारून, जनावरे व वाहने यांचेवर कर बसवून पैसा गोळा करावा आणि ते काम करण्यासाठी म्हणून एका खास अधिकाऱ्याची नेमणूक करण्यांत यावी असे

कंपनीने इ. स. १७५२ साली ठरविले. इ. स. १७९२ पर्यंत ही व्यवस्था टिकली. त्यासाली पार्लमेन्टने एक नवा कायदा केला. त्याअन्वये प्रेसिडेन्सी टाऊन जस्टिसिस् ऑफ पीस नेमण्याचा अखत्यार गव्हर्नर जनरलना देण्यांत आला. रस्ते साफसूफ करणे, त्यांची दुरुस्ती करणे इत्यादि कामांसाठी भंग्यांची नेमणूक करण्याचा अधिकार या जस्टिस ऑफ दि पीसना देण्यांत आला. घर-भाड्याच्या वार्षिक उत्पन्नापैकी बारावा हिस्सा करपट्टी वसवून या कामाच्या खर्चाची पण तरतूद करण्यांत आली होती. हे काम करण्याचे कांहीं खास नियम असे नव्हते. इ. स. १८१२ साली मुंबई बेटाचे स्थानिक स्वराज्य आणि सुव्यवस्था एवढ्यासाठी म्हणून आणखी एक कायदा पास करण्यांत आला. या कायद्यान्वये जस्टिस ऑफ दि पीसना आणखी कांहीं अधिकार प्राप्त झाले. इ. स. १८२७ साली जो कायदा पास करण्यांत आला, त्यामुळे मुंबईचा जमीनमहसूल ठरविणे व तो वसूल करणे, कर वसविणे व ते वसूल करणे या संबंधीचे नियम निश्चित करण्यांत आले. पण त्यामुळे मुंबईचा अधिकारी वर्ग आणि जस्टिस ऑफ दि पीस यांचेमध्ये मतभेद निर्माण होऊ लागले. म्हणून मुंबईच्या स्थानिक स्वराज्यासाठी लागणारा पैसा योग्य रीतीने उभारून त्याचा व्यवस्थित विनियोग करण्यासाठी म्हणून इ. स. १८४५ साली एक नवाच कायदा पास करण्यांत आला. दोन युरोपियन, तीन तद्देशीय, जस्टिस ऑफ दि पीस, मुंबईचा कलेक्टर व ज्येष्ठ पोलीस मॅजिस्ट्रेट अशा सात जणांचे एक मंडळ (बोर्ड ऑफ कॉझर्व्हन्सी) नेमण्यांत आले. पोलीस मॅजिस्ट्रेटच या मंडळाचा अध्यक्ष असे. या मंडळामार्फत शहराचा कारभार कांहीं नटि हांकला जाईना म्हणून इ. स. १८५८ साली एका नव्या कायद्यान्वये तीन म्युनिसिपल कमिशनरांची नेमणूक करण्यांत आली. त्यांपैकी एकाची नेमणूक सरकार करी आणि दुसऱ्या दोघांची नेमणूक जस्टिसिस् ऑफ दि पीस मार्फत होई. म्युनिसिपल कमिशनरांच्या नेमणुकीने खर्च मात्र वाढला. कारभारांत सुसूत्रता कांहीं निर्माण झाली नाही. म्हणून १८८६ साली आणखी एक नवा कायदा करण्यांत येऊन जस्टिस ऑफ दि पीसचे कायम मंडळ स्थापन

करण्यांत आले. कर व खंड वसविणे, ते वसूल करणे, जमिनीच्या तारणावर कर्जे उभारणे इत्यादि कामे करण्याचा अधिकार या मंडळाला देण्यांत आला. सर्व दैनंदिन कारभार हांकण्याची जबाबदारी मात्र एका म्युनिसिपल कमिशन-राकडे सौंपविण्यांत आली. अंदाजपत्रक तयार करून ते जस्टिस ऑफ दी पीसच्या मंडळापुढे मांडणे, ते मंजूर करून घेणे ही कामे म्यु. कमिशनरने करावयाची होती. या कायद्यान्वये म्युनिसिपल कमिशनरांच्या हातीं अमर्याद सत्ता आली आणि तिच्यावर जस्टिस ऑफ दी पीस वा सरकार यांचेपैकी कोणाचेच नियंत्रण नव्हते.

लोकनियुक्त प्रतिनिधीना कारभारांत वाव

म्युनिसिपल कमिशनरांच्या अनागोंदी कारभारामुळे जनतेत तीव्र असंतोष निर्माण झाला व या कारभारांत लोकप्रतिनिधीनाहि थोडासा वाव असावा अशी तिच्याकडून मागणी येऊं लागली. म्हणून सरकारने इ. स. १८७२ सालीं कर भरणाऱ्या नागरिकांना मताधिकार देऊन प्रातिनिधिक मंडळाची स्थापना करण्याचें ठरविलें. कॉर्पोरेशन व टाउन कौंसिल अशीं दोन मंडळे स्थापन करण्यांत आलीं. ६४ जणांच्या कॉर्पोरेशनपैकीं निम्मे करदात्यांनीं निवडलेले आणि बाकीच्या वृत्तिसापैकीं सोळा सोळा सभासद जस्टिस ऑफ दी पीस व सरकारने नियुक्त केलेले असें असत. कर निश्चित करणे, अंदाज-पत्रकास मंजुरी देणे आणि टाउन कौंसिलवरील सभासदांची निवड करणे अशासारखीं कामे कॉर्पोरेशनकडे सुपूर्द करण्यांत आलीं होती. टाउन कौंसिलमध्ये वारा सभासद असत.

१८८२ मध्ये वाढत्या नागरिकत्वाच्या जाणिवेने गांवांची रमणीयता वाढविण्याची इच्छा होऊं लागली व त्या वेळचा गव्हर्नर लॉर्ड रिपन याने नागरिकांना जादा हक्क दिले. १८८८ मध्ये आणखी दुसरा कायदा पास झाला. त्याने निर्माण केलेल्या समान दर्जाच्या तीन जबाबदार संस्था अजून चालू आहेत. कॉर्पोरेशन, स्टँडिंग कमिटी व म्युनिसिपल कमिशनर ! शहराचे वॉर्डस पाडण्याचें काम त्यांनींच सुरू केलें, १ ला म्युनिसिपल कायदा १८६५

मध्ये पास झाला. त्याअन्वये सर्व सत्ता कमिशनरच्या हाती गेली. सन १८७२ मध्ये दुसरा कायदा पास होऊन त्यांतूनच बॉम्बे म्युनिसिपल कॉर्पोरेशनचा उगम झाला. प्रथम ६४ सभासदांपैकी ३९ सभासद निवडले गेले. परंतु जे तीस रुपयापासून अधिक कर भरत त्यांनाच मत देण्याचा अधिकार होता. १८२७ मध्ये प्रथम कर लादला गेला. वर उल्लेखिलेल्या टाउन कौंसिलच्या १२ सभासदांपैकी ८ जण कॉर्पोरेशनने निवडलेले व बाकीचे चौघे जण सरकारने नियुक्त केलेले असत. या बारा सभासदांतून एकाची निवड सरकारचे अरमन म्हणून करी. सभासदांनी बैठकीना हजर राहावे म्हणून तीस रुपये साप्ताहिक मुशाहिराहि पण त्यांना देण्यांत येत असे.

यानंतर अनेक घटनांमधून कॉर्पोरेशनचे आजचे स्वरूप अत्यंत सुव्यवस्थित, नियमबद्ध असल्याचे आपणांस दिसून येईल. लोकांचे प्रतिनिधी (निवडून दिलेले) त्याचप्रमाणे सरकारतर्फे चेंबर्स ऑफ कॉमर्स, ट्रेड यूनियन्स, मिल-ओनर्स असोसिएशन, युनिव्हर्सिटी वगैरेच्या तर्फे प्रतिनिधी असतात. नियमित बैठका होऊन, त्यांत अनेक प्रश्नांचा खल होऊन चालू गोष्टींवर निर्णय घेण्यांत येतो. म्यु. कमिशनरला भरपूर अधिकार देण्यांत आलेले असून तोच कॉर्पोरेशनला जबाबदार असतो. अनेक समित्या व निरनिराळी खाती सुव्यवस्थित काम करीत आहेत.

उपसमित्या, मंडळे नेमून त्यामार्फत प्रत्येक खात्याचा कारभार प्रमुख खाती आपापल्या जबाबदाऱ्या खाली दिलेल्या वर्णनावरून कशी पार पाडतात ते दिसून येईल.

पुढील समित्यांचे प्रामुख्याने नांव ऐकू येते :

- (१) स्टँडिंग कमिटी (२) सुधारणा समिती (३) शिक्षण समिती
- (४) बीज व वाहन समिती (B. E. S. T. Committee)

प्रमुख खाती

निरनिराळ्या वॉर्डामधून त्यांचे कार्य चालू असते.

- (१) आरोग्य, साफसफाई (Health & Conservancy)

करण्यांत आले. कर व खंड वसविणे, ते वसूल करणे, जमिनीच्या तारणावर कर्जे उभारणे इत्यादि कामे करण्याचा अधिकार या मंडळाला देण्यांत आला. सर्व दैनंदिन कारभार हांकण्याची जबाबदारी मात्र एका म्युनिसिपल कमिशन-राकडे सौंपविण्यांत आली. अंदाजपत्रक तयार करून ते जस्टिस ऑफ दी पीसच्या मंडळापुढे मांडणे, ते मंजूर करून घेणे ही कामे म्यु. कमिशनरने करावयाची होती. या कायद्यान्वये म्युनिसिपल कमिशनरांच्या हातीं अमर्याद सत्ता आली आणि तिच्यावर जस्टिस ऑफ दी पीस वा सरकार यांचेपैकी कोणाचेच नियंत्रण नव्हते.

लोकनियुक्त प्रतिनिधीना कारभारांत वाव

म्युनिसिपल कमिशनरांच्या अनागोंदी कारभारामुळे जनतेत तीव्र असंतोष निर्माण झाला व या कारभारांत लोकप्रतिनिधीनाहि थोडासा वाव असावा अशी तिच्याकडून मागणी येऊं लागली. म्हणून सरकारने इ. स. १८७२ सालीं कर भरणाऱ्या नागरिकांना मताधिकार देऊन प्रातिनिधिक मंडळाची स्थापना करण्याचें ठरविलें. कॉर्पोरेशन व टाउन कौंसिल अशीं दोन मंडळे स्थापन करण्यांत आलीं. ६४ जणांच्या कॉर्पोरेशनपैकीं निम्मे करदात्यांनीं निवडलेले आणि बाकीच्या वृत्तिसापैकीं सोळा सोळा सभासद जस्टिस ऑफ दी पीस व सरकारनें नियुक्त केलेले असें असत. कर निश्चित करणे, अंदाजपत्रकास मंजुरी देणे आणि टाउन कौंसिलवरील सभासदांची निवड करणे अशासारखीं कामे कॉर्पोरेशनकडे सुपूर्द करण्यांत आलीं होती. टाउन कौंसिलमध्ये वारा सभासद असत.

१८८२ मध्ये वाढत्या नागरिकत्वाच्या जाणिवेनें गांवांची रमणीयता वाढविण्याची इच्छा होऊं लागली व त्या वेळचा गव्हर्नर लॉर्ड रिपन यानें नागरिकांना जादा हक्क दिले. १८८८ मध्ये आणखी दुसरा कायदा पास झाला. त्यानें निर्माण केलेल्या समान दर्जाच्या तीन जबाबदार संस्था अजून चालू आहेत. कॉर्पोरेशन, स्टँडिंग कमिटी व म्युनिसिपल कमिशनर ! शहराचे वॉर्डस पाडण्याचें काम त्यांनींच सुरू केलें. १ ला म्युनिसिपल कायदा १८६५

मध्ये पास झाला. त्याअन्वये सर्व सत्ता कमिशनरच्या हाती गेली. सन १८७२ मध्ये दुसरा कायदा पास होऊन त्यांतूनच बॉम्बे म्युनिसिपल कॉर्पोरेशनचा उगम झाला. प्रथम ६४ सभासदांपैकी ३९ सभासद निवडले गेले. परंतु जे तीस रुपयापासून अधिक कर भरत त्यांनाच मत देण्याचा अधिकार होता. १८२७ मध्ये प्रथम कर लादला गेला. वर उल्लेखिलेल्या टाउन कौंसिलच्या १२ सभासदांपैकी ८ जण कॉर्पोरेशनने निवडलेले व बाकीचे चौघे जण सरकारने नियुक्त केलेले असत. या बारा सभासदांतून एकाची निवड सरकारचे अरमन म्हणून करी. सभासदांनी बैठकीना हजर राहावे म्हणून तीस रुपये साप्ताहिक मुशाहिराहि पण त्यांना देण्यांत येत असे.

यानंतर अनेक घटनांमधून कॉर्पोरेशनचे आजचे स्वरूप अत्यंत सुव्यवस्थित, नियमबद्ध असल्याचे आपणांस दिसून येईल. लोकांचे प्रतिनिधी (निवडून दिलेले) त्याचप्रमाणे सरकारतर्फे चेंबर्स ऑफ कॉमर्स, ट्रेड यूनियन्स, मिल-ओनर्स असोसिएशन, युनिव्हर्सिटी वगैरेच्या तर्फे प्रतिनिधी असतात. नियमित बैठका होऊन, त्यांत अनेक प्रश्नांचा खल होऊन चालू गोष्टींवर निर्णय घेण्यांत येतो. म्यु. कमिशनरला भरपूर अधिकार देण्यांत आलेले असून तोच कॉर्पोरेशनला जबाबदार असतो. अनेक समित्या व निरनिराळीं खार्ती सुव्यवस्थित काम करीत आहेत.

उपसमित्या, मंडळे नेमून त्यामार्फत प्रत्येक खात्याचा कारभार प्रमुख खार्ती आपापल्या जबाबदाऱ्या खाली दिलेल्या वर्णनावरून कशी पार पाडतात ते दिसून येईल.

पुढील समित्यांचे प्रामुख्याने नांव ऐकू येते :

- (१) स्टँडिंग कमिटी (२) सुधारणा समिती (३) शिक्षण समिती
- (४) बीज व वाहन समिती (B. E. S. T. Committee)

प्रमुख खार्ती

निरनिराळ्या वॉर्डोमधून त्यांचे कार्य चालू असते.

- (१) आरोग्य, साफसफाई (Health & Conservancy)

- (२) फायर ब्रिगेड:—भागी विझविणे, आगप्रतिबंधक योजना अमलांत आणणे.
- (३) मार्केट्स व स्लॉटर हौसिंग खाते:— मार्केट्सवरील करांची वसुली, स्वच्छता वगैरे राखणे.
- (४) स्पेशल इंजिनियर खाते:—निरनिराळ्या विकास योजना व शहर आंखणी (मेकॅनिकल इंजिनियर यांच्या हाताखाली काम करतो).
- (५) बगिचे व उद्याने—
- (६) स्मशाने, कबरस्थाने व टॉवर्स ऑफ सायलेन्स—
- (७) ड्रेनेज—
- (८) वीजपुरवठा व वाहतुक (B. E. S. T. Undertaking)
- (९) शिक्षण:—(सर्वत्र निरनिराळ्या भाषेतील प्राथमरी शाळा अत्यल्प खर्चाने चालविल्या जातात (प्राथमरी व सेकंडरी एज्युकेशन)
- (१०) पाणीपुरवठा:—(Hydraulic Engineer) वॉटर वर्क्स
- (११) असेसमेंट व कलेक्शन खाते
- (१२) टाउन ड्यूटि व इलेक्शन खाते
- (१३) स्टोअर खाते
- (१४) लीगल असिस्टंटचे खाते
- (१५) कॉर्पोरेशन व स्टँडिंग कमिटी व म्युनिसिपल सेक्रेटरीचे खाते
- (१६) म्युनिसिपल कमिशनरचे खाते
- (१७) ऑडिट्स व अकाउंट्स - चीफ अकाउंटंटचे खाते
- (१८) म्युनिसिपल चीफ ऑडिटरचे खाते
- (१९) लायसेन्स खाते
- (२०) शॉप्स व एस्टॅब्लिशमेंट्स खाते
- (२१) म्युनिसिपल प्रिंटिंग प्रेस

- (२२) सिटी इंप्रूव्हमेंट खाते
 (२३) दी के. ई. एम्. हॉस्पिटल व शेठ जी. एस्. मेडिकल कॉलेज खाते
 (२४) बाई यमुनाबाई नायर हॉस्पिटल डेन्टल कॉलेज, नायर हॉस्पिटल, टोपीवाला नॅशनल मेडिकल कॉलेज
 (२५) म्युनिसिपल ग्रुप हॉस्पिटल्स, शीव

म्युनिसिपालिटीची प्रमुख कार्यालये

- (१) म्युनिसिपल ऑफिसेस्, हॉर्नबी रोड, व्ही. टी. स्टेशनसमोर
 (२) म्युनिसिपल कॉर्पोरेशन हॉल, क्रुकशांक रोड, बोरीचंदर, मुंबई १
 (३) सेक्रेटरी, म्युनिसिपल स्कूल्स कमिटी, गिल्डर टॅक बिल्डिंग, लॅमिंग्टन रोड, मुंबई नं. ८
 (४) लीगल डिपार्टमेंट — इंप्रूव्हमेंट ट्रस्ट बिल्डिंग, नेपियर रोड, मुंबई १
 (५) इलेक्शन अँड टाऊन ड्युटि डिपार्टमेंट, } इंप्रूव्हमेंट ट्रस्ट
 शॉप्स अँड एस्टॅब्लिशमेंट डिपार्टमेंट, } बिल्डिंग, नेपियर
 वॉटर वर्क्स डिपार्टमेंट } रोड, मुंबई १
 (६) रेव्हेन्यू ऑडिट ऑफिसेस्, ' ग्लेरोज ', मेरेवेदर रोड, अपोलो बंदर, मुंबई १
 (७) सिटी वॉटरसप्लाय, इंजिनियर्स ऑफिस अँड कम्प्लेंट डिपार्टमेंट, बाबुला टॅक रोड
 (८) लायसेन्स डिपार्टमेंट, इंप्रूव्हमेंट ट्रस्ट बिल्डिंग, महात्मा गांधी रोड, मुंबई १
 (९) मार्केट डिपार्टमेंट, क्रॉफर्ड मार्केट, मुंबई २
 (१०) फायर ब्रिगेड, हेडक्वार्टर्स, भायखळा पूल, भायखळा, मुंबई ८
 (११) असिस्टंट हेल्थ ऑफिसर (मलेरिया), फोर्ट मार्केट बिल्डिंग, मिंट रोड, फोर्ट, मुंबई १
 (१२) हेड सुपरवायझर, अँनेस्ली रोड, ऑफ लॅमिंग्टन रोड, मुंबई ८

- (१३) सुपरिंटेन्डेन्ट ऑफ व्हॅक्सीनेशन, सेंट्रल व्हॅक्सीनेशन डेपो, दादर
मेन रोड, पोयवावडी, मुंबई १२
- (१४) मेडिकल ऑफिसर, म्युनिसिपल स्कूलस, गिल्डर टॅक बिल्डिंग,
लॅमिंग्टन रोड.
- (१५) सिटी इंजिनियर्स— हॉन्वी रोड, फोर्ट, मुंबई १

नगरपालिकेची ' वॉर्ड ' वार विभागणी

मुंबई नगरपालिकेने आपल्या कामाच्या सोयीसाठी शहराची विभागणी केली असून त्या प्रत्येक विभागाला ' वॉर्ड ' संबोधण्यांत येते व या वॉर्डांतून नगरपालिकेच्या प्रत्येक खात्याच्या उपकचेच्या कार्ये करित असतात. त्यांची यादी व विभाग—

वॉर्ड

' ए '

' बी '

' सी '

' डी '

' ई '

' एफ '

' जी '

वॉर्डामधील भाग

कुलाबा आणि फोर्ट

मांडवी आणि प्रिन्सेस डॉक

भुलेश्वर

गिरगांव

मलबार हिल व खंबाला हिल-
ताडदेव

माजगांव व भायखळा

परेल आणि शिवडी

दादर आणि नाथगांव

मिठागर

माटुंगा आणि शीव

लोअर परळ आणि वरळी

माहीम

धारावी

मुंबई नगरपालिका क्षयरोग निवारण केंद्रे

वेळ : सकाळी ८ ते ११ व सायंकाळी ४ ते ६

- (१) प्रिन्सेस स्ट्रीट—सर्व कामांच्या दिवशीं
- (२) फोरास रोड—सोमवार बुधवार, शुक्रवार
- (३) लालबाग—मंगळवार, शनिवार, गुरुवार (सुट्टीचे दिवस खेरीज करून)
- (४) शिवडी—शिवडी रेल्वे स्टेशनजवळ

मुंबई नगरपालिका मोफत रुग्णालये

- (१) सिटी फिन्हर हॉस्पिटल, आर्थर रोड, मुंबई
- (२) ग्रुप ऑफ हॉस्पिटल्स फॉर टी. बी., शिवडी, मुंबई
- (३) किंग एडवर्ड मेमोरियल हॉस्पिटल, परेल
- (४) यमुनाबाई एल्. नायर चॅरिटेबल हॉस्पिटल, परेल, मुंबई
- (५) म्युनिसिपल जनरल हॉस्पिटल, सायन, मुंबई
- (६) बी. पी. ए. म्युनिसिपल, फ्री आय हॉस्पिटल, कामाठीपुरा
- (७) के. बी. भाभा हॉस्पिटल, वेक्फिल्ड रोड, वांद्रा, मुंबई २०
- (८) खानबहादूर, ए. के. भाभा हॉस्पिटल, कुर्ला

मोफत शुश्रूषागृहे

- ५५ राजवाडकर स्ट्रीट, कुलाबा, मुंबई ५
- २५९ सॅन्डहर्स्ट रोड, भेंडी बाजार टॅम जंक्शन, मुंबई ३
- २६४ चर्नीरोड, सेंट्रल सिनेमाशेजारी, मुंबई ४
- १४३ फोरास रोड टॅम जंक्शन
- २५४ H. I. धारावी रोड
- २१३ C. डिलाईल रोड
- ४५ बी. डी. डी. चाळ, वरळी, मुंबई १८
- २५४ ब्रेलासिस रोड, मुंबई ८

प्रसूतिगृहे

- (१) महंमद हाजी साबू सिदिक मॅटर्निटी होम, २३४ बेलासिस रोड, मुंबई ८
- (२) कमर खानूम मॅटर्निटी होम, ४ व्हिक्टोरिया रोड, ३ री क्रॉस लेन, मुंबई
- (३) महंमद हाजी साबू सिदिक प्रसूतिगृह, २७ इमामवाडा, मुंबई
- (४) महंमद हाजी साबू सिदिक प्रसूतिगृह, वरळी जंक्शन ऑफ न्यू प्रभादेवी अँड कॅडेल रोड
- (५) सोराबजी शापूरजी इंजिनिअरिंग मॅटर्निटी होम, १५ खेतवाडी १ ली गल्ली, मुंबई
- (६) खरशेटजी बेहरामजी भाभा हॉस्पिटल, वॉटरफील्ड रोड, वांद्रा
- (७) खानबहादूर एच्. के. भाभा हॉस्पिटल, कुर्ला
- (८) म्युनिसिपल मॅटर्निटी होम, चेंबूर
- (९) शामबाई विठ्ठलदास खिमजी म्युनिसिपल मॅटर्निटी होम, घाटकोपर

म्युनिसिपल जनरल डिस्पेंसरीज

- (१) ५५ राजवाडकर स्ट्रीट, कुलाबा
- (२) ३०३ फ्रियर रोड, फोर्ट
- (३) २५९ सॅन्डहर्स्ट रोड, डोंगरी
- (४) २१२ (१) पांजरापोळ स्ट्रीट, भुलेश्वर
- (५) २६४ चर्नीरोड, गिरगांव
- (६) एच्. सी. श्राॅफ डिस्पेंसरीज, १५।१७ खेतवाडी, १ ली गल्ली
- (७) १ साउटर स्ट्रीट, भायखळा
- (८) १४३ फोरास रोड
- (९) बाई गवराबाई डिस्पेंसरी, कामाठीपुरा, ८ वी गल्ली
- (१०) बाई गुलाबबाई चोक्शी डिस्पेंसरी, डिसिल्वा रोड, दादर
मुंबई २८

- (११) बी. डी. डी. चाळ नं. ४५, वरळी
 (१२) २१३ (सी) डिलाईल रोड
 (१३) २४५ (H) (I) धारावी रोड
 (१४) न्यू प्रभादेवी रोड व कॅडेल रोड जंक्शन
 (१५) मूळजी भुवन, शिवडी न्यू रोड
 (१६) न्यू चाळ, आंबेवाडी, परेल टॅन्क रोड
 (१७) १६० / १६० A न्यू डिलाईल रोड (फर्ग्युसन रोड)
 (१८) ताडदेव फ्लूट्स, महालक्ष्मी
 (१९) कॉनॉट रोड
 (२०) चेंबूर डिस्पेन्सर्स, चेंबूर
 (२१) डिस्पेन्सर्स फॉर बेगर्स अँट दी किंग जॉर्ज दी फिफथ इन्फर्मरी,
 महालक्ष्मी
 (२२) पलटण रोड डिस्पेंसरी, म्युनिसिपल स्टेवल्स, पलटन रोड
 (२३) दादर मेन रोड, म्युनिसिपल चाळ नं. १

फायर ब्रिगेड

- (१) हेड क्वॉर्टर्स, भायखळा ब्रिज, फोन ७२२७५
 (२) अलेक्झांड्रा डॉक्स — फ्रियर रोड
 (३) गोवालिया टॅन्क रोड — गोवालिया टॅन्क रोड, गांवदेवी
 (४) शिवडी कॉटन डेपो — शिवडी
 (५) फोर्ट — गनब्रो स्ट्रीट, फोर्ट
 (६) कुलाब्रा — थॉमस स्ट्रीट, कुलाब्रा
 (७) शिवाजी पार्क — २ शिवाजी पार्क रोड
 (८) दादर — व्हिन्सेंट रोड
 (९) मेमनवाडा — सॅडहर्स्ट रोड (पूर्व)
 (१०) मांडवी — सॅडहर्स्ट रोड (पूर्व)
 (११) वरळी — बेंगॉल केमिकल्सजवळ

फायर साल्वेज कोअर

फायर इन्शुरन्स असोसिएशनने चालविलेले पण फायर ब्रिगेडच्या हुकुमती-खाली चालणारे हे कोअर, शिवडी फायर स्टेशनला जोडून आहे.

फायर ब्रिगेड अॅम्ब्युलन्स स्टेशन

(१) भायखळा ब्रिज—(फक्त अपघात वगैरेसाठी)

फोन नं. २९६।४१७४४

(२) ,, ,, (फक्त मॅटर्निटी केसीस) फोन नं. ४१७४४

(३) ,, ,, (सर्व रुग्ण केसीस) फोन नं. ४१७४४

(४) अलेक्झांड्रा डॉक्स, फ्रियर रोड

(५) दादर विन्सेन्ट रोड — दादर

(६) मेमनवाडा — सॅन्डहर्स्ट रोड (पूर्व)

फायर ब्रिगेडची स्थापना सन १७७७ मध्ये झाली. १८ व्या शतकाच्या शेवटी पोलीस कमिशनरकडे हे खाते होते. १८४९ मध्ये म्यु. कमिशनरने त्या खात्याचा कारभार हातात घेतला. मिस्टर एडिंग्टन यांस शिक्षणाप्रित्यर्थ इंग्लंडांत पाठविण्यांत आले. १८८७ मध्ये हे एक निरालेच स्वतंत्र खाते निर्माण झाले. या खात्यांत अनेक माणसे नेमण्यांत आली व त्यांना नोकरी, फंड वगैरे सवलती देण्यांत आल्या. आज या खात्यांत १२ इंजिने असून शहराच्या प्रत्येक भागांत फायर अलार्म ठेवण्यांत आले आहेत; त्यांची संख्या आज मितीस १९५ वर आहे.

मुंबईतील प्रमुख दवाखाने व रुग्णालये

(१) सेंट जॉर्ज हॉस्पिटल—फक्त स्त्रियांकरिता

(२) जमशेटजी जिजिभाई हॉस्पिटल—राणीबाग, मुंबई २७

(३) सर कॉवसजी जहांगीर ऑपथेटिमिक हॉस्पिटल, डंकन रोड, मुंबई
(डोक्यांचा दवाखाना)

(४) बाई मोतीबाई ऑब्स्टेरिक हॉस्पिटल (स्त्रियांचा दवाखाना)—जे.
जे. हॉस्पिटलच्या पूर्व बाजूस, राणीबाग, मुंबई २७

अमुख दवाखाने व रुग्णालये

- (५) नॉर्थकोट पोलीस हॉस्पिटल— ग्रॅन्ट मेडिकल कॉलेजजवळ
- (६) कामा हॉस्पिटल अँड आल्ब्लेस हॉस्पिटल, कुकशाक रोड,
आझाद मैदान, मुंबई
- (७) गोकुळदास तेजपाल जनरल हॉस्पिटल—क्रॉफर्ड मार्केटजवळ, मुंबई
- (८) कुलाबा ल्युनॅटिक असायलम्— कुलाबा पॉईंटजवळ (वेड्यांचें
हॉस्पिटल)
- (९) अँक्वर्थ लेपर असायलम् (महारोग्यांसाठी)—माटुंगा रोड
- (१०) किंग एडवर्ड मेमोरियल हॉस्पिटल—परळ
- (११) बाई यमुनाबाई एल्. नायर हॉस्पिटल— लॅमिंग्टन रोड, बॉम्बे
सेंट्रल स्टेशनजवळ, ताडदेव, मुंबई
- (१२) म्युनिसिपल ग्रुप्स हॉस्पिटल्स, शीव, किंगज सर्कल व शीव
स्टेशनच्या मध्यावर
- (१३) सिटी फिन्डर हॉस्पिटल, आर्थर रोड, जेकर सर्कल
- (१४) क्षयरोगाचे दवाखाने (१) रमेश प्रेमचंद क्षयनिवारण
हॉस्पिटल (२) टर्नर सॅनिटोरियम (३) मराठा क्षय निवा-
रण हॉस्पिटल
- (१५) शीतगृह (१) सेन्ट्रल व्हॅक्सिन डेपो, परळ (२) सॅनि-
टरी इन्स्टिट्यूट बिल्डिंग, धोत्रीतलाव (३) आर्थर रोड हॉस्पि-
टल, जेकर सर्कल
- (१६) टाटा मेमोरियल हॉस्पिटल, कॅन्सर हॉस्पिटल, हॉस्पिटल अँव्हेन्यू,
मुंबई १२
- (१७) अँडॅम्स वायली मेमोरियल हॉस्पिटल, वायली रोड, आग्रीपाडा,
मुंबई ११
- (१८) हराकिसनदास नरोत्तमदास हॉस्पिटल, न्यू चर्चीरोड, प्रार्थना-
समाजजवळ, मुंबई ४
- (१९) सर डेव्हिड ससून हॉस्पिटल

- (२०) सर दिनशा मॉणेकजी पेटिट हॉस्पिटल
 (२१) बेरामजी जिजिभाई हॉस्पिटल
 (२२) सर करीमजी इब्राहीम डेंटल हॉस्पिटल
 (२३) जे. जे. हॉस्पिटल ग्रुप, भायखळा, मुंबई
 (२४) महादेवी आनंदीलाल पोद्दार हॉस्पिटल, वरळी, मुंबई १८
 (२५) मारवाडी मेडिकल रिलीफ सोसायटी, २३२।२३४ काळवा-
 देवी रोड
 (२६) नाणावटी हॉस्पिटल, १९ अपोलो स्ट्रीट, मुंबई १
 (२७) ,, ,, विलेपार्ले, घोडबंदर रोड, मुंबई २४
 (२८) पीपल्स मोबाईल हॉस्पिटल, ५१० काळवादेवी रोड, मुंबई २
 (२९) वाडिया हॉस्पिटल फॉर चिल्ड्रेन, किंग एडवर्ड रोड, परळ,
 मुंबई १२
 (३०) आगाखान हेल्थ सेंटर (इस्लामी खोजा जमातीसाठी)—इस्लाम
 हाउस, निशानपाडा रोड, मुंबई ९
 (३१) खटाव मकनूजी भाटिया नर्सिंग होम, ९५ बझारगेट स्ट्रीट,
 मुंबई २
 (३२) केसरबाई चॅरिटी ट्रस्ट—८८ दादीशेठ अग्यारी लेन, मुंबई २
 (३३) बॉम्बे होमिओपॅथिक असोशिएशन हॉस्पिटल— ३११ ताडदेव,
 मुंबई ७
 (३४) पेची क्रिप्सन सॅनिटोरीयम, ५ अपोलो स्ट्रीट, मुंबई १
 (३५) बॉम्बे हॉस्पिटल, लिबर्टी सिनेमाजवळ, मरीन लाईन्स

अॅम्ब्युलन्स सर्व्हिसेस

- (१) बॉम्बे सबर्बन सोशल सर्व्हिसेस लीग
 बीरबल एच्. मेहता ११ वा रस्ता, खार, मुंबई २१
 (२) सेंट जॉन अॅम्ब्युलन्स ब्रिगेड (पारसी विभाग) १ ला.
 म. गांधी रोड, मुंबई १

- (३) बलसेकर मेमोरियल ॲम्ब्युलन्स कमिटी, १३।१-२ ताल्मकी वाडी,
ताडदेव, मुंबई ७
- (४) मुंबई शहर ॲम्ब्युलन्स कोअर, २५० खेतवाडी मेन रोड, मुंबई ४;
पीरभाई मॅन्शन, सॅन्डहस्ट रोड, मुंबई ४
- (५) नॉर्थ बॉम्बे ॲम्ब्युलन्स कोअर, कस्तुरचंद मिल्स इस्टेट, दादर,
मुंबई २८
- (६) पुराण वटवृक्ष-हनुमान देवालय-ॲम्ब्युलन्स कोअर, दादर,
मुंबई २८
- (७) वांद्रा नार्सिंग डिव्हिजन-सेंट जॉन ॲम्ब्युलन्स ब्रिगेड-वांद्रा
- (८) मुंबई फायर ब्रिगेड ॲम्ब्युलन्स-हेड क्वार्टर्स, भायखळा ब्रिज, मुंबई ८
- (९) मराठा मंदीर ॲम्ब्युलन्स, ३२० गिरगांव रोड, मुंबई ४
- (१०) मुस्लीम ॲम्ब्युलन्स सोसायटी, १५२ कांबेकर स्ट्रीट, मुंबई ३
- (११) एन्. वाडिया मॅटर्निटी हॉस्पिटल ॲम्ब्युलन्स, परेल, मुंबई १२
- (१२) स्वास्तिक लीग, ३२४ ए. विठ्ठलभाई पटेल रोड, मुंबई ४
- (१३) बॉम्बे सबर्वन मेडिकल रिलीफ सोसायटी, टर्नर रोड, वांद्रा
- (१४) ब्राह्मण सभा ॲम्ब्युलन्स, प्रार्थना समाजजवळ, मुंबई ४

वसंतीगृहे व सहकारी हौसिंग सोसायट्या

- (१) केरळीय समाज, ८१ हिंदू कॉलनी, दादर, मुंबई १४
- (२) महावीर जैन विद्यालय, गोवालिया टॅन्क रोड, मुंबई २६
- (३) वनिता विश्राम, सॅन्डहस्ट रोड, मुंबई ४
- (४) यंग मेन्स खिश्चन असोसियेशन, १२ वुडहाउस रोड, मुंबई १
- (५) गव्हर्मेंट गर्ल्स होस्टेल, मरीन ड्राईव्ह
- (६) पाठारे प्रभू को-ऑपरेटिव्ह हाउसिंग सोसायटी, रामभुवन, ९ वा
रस्ता, खार, मुंबई २१
- (७) लोकमान्य को-ऑप. हाउसिंग सोसायटी, लेडी हार्डिंज रोड, मुंबई १६
- (८) कर्नाटक हाऊसिंग सोसायटी, मोगल लेन, मुंबई १६

- (९) कोंकणनगर हाउसिंग सोसायटी, माहीम
 (१०) अल्ट्रा को-ऑप. सोसायटी, सिटी लाईट सिनेमाचे मार्गें, माहीम
 (११) सारस्वत-को-ऑपरेटिव्ह हाउसिंग सोसायटी लि., शितळादेवी,
 माहीम
 (१२) निर्मल को-ऑप. हाउसिंग सोसायटी, गोवालिया टँक रोड, मुंबई २६
 (१३) श्रीकृष्ण को-ऑप. हाउसिंग सोसायटी, श्रीकृष्णनगर, बोरीवली

कांहीं ठळक गोष्टी (घटना)

- ता. १ जानेवारी १८७७ ला इंग्लंडची राणी भारताची सम्राज्ञी बनली.
- ८ वा एडवर्ड, त्यावेळचा प्रिन्स ऑफ वेल्स, १८७५ मध्ये भारतांत आला होता, तो मुंबईस उतरला.
- सन १७५० पहिली गोदी बांधली.
 ” १७५५ दुसरी ” ”
 ” १७६५ तिसरी ” ”

मध्यवर्ती सरकारच्या कचेऱ्या

भारत सरकारच्या अनेक कचेऱ्या येथें आहेत. निरनिराळ्या खात्यांचें काम येथें निरनिराळ्या ठिकाणी चालतें. त्यांचे पत्ते उपयुक्त ठरतील. रेडियो, पोस्ट, तार ऑफिस, इन्कम्टॅक्स कचेऱ्या, यांच्याविना तर आपलें पुष्कळदा अडतें. ही सर्व कार्यालये मध्यवर्ती सरकारच्या कक्षेंत येतात.

१ ऑल इंडिया रेडियो, गव्हर्नमेंट ऑफ इंडिया ऑफिस, क्रीन्स रोड,
 मरीन लाईन्स स्टेशनजवळ, मुंबई

- २ अकाउंटंट जनरल, ग. ऑफ इंडिया ऑफिसेस्, क्वीन्स रोड, मरीन लाईन्स स्टेशनजवळ.
- ३ इन्कमटॅक्स डिपार्टमेंट, एस्. डी. ओ. बॉम्बे सेंट्रल सबर्बन डिव्हिजन, ग. ऑफ इंडिया ऑफिसेस, क्वीन्स रोड, मरीन लाईन्स स्टेशनजवळ.
- ४ बॉम्बे बोर्ड ऑफ दी फिल्म सेन्सॉर्स, ओल्ड कस्टम हाऊस बिल्डिंग, फोर्ट, मुंबई १
- ५ रीजनल डिरेक्टोरेट ऑफ रीसेटलमेंट अँड एम्प्लॉयमेंट, बॅलार्ड इस्टेट, मुंबई १
- ६ कॅन्टीन स्टोअर्स डिपार्टमेंट (गव्हर्नमेंट ऑफ इंडिया) अमर बिल्डिंग, सर फेरोजशा मेहता रोड, फोर्ट, मुंबई १
- ७ इंडियन पोस्टस् अँड टेलिग्राफ्स डिपार्टमेंट-टेलिफोन्स-बॉम्बे डिस्ट्रिक्ट, अमर बिल्डिंग, सर फेरोजशा मेहता रोड, फोर्ट, मुंबई १
- ८ सेंट्रल एक्ससाईज कलेक्टोरेट, कन्स्ट्रक्शन हाऊस, बॅलार्ड इस्टेट, मुंबई १
- ९ असि. कलेक्टर ऑफ सेंट्रल एक्ससाईज इंटेलिजन्स डिव्हिजन, करीमजी हाऊस, सर फेरोजशा मेहता रोड, फोर्ट, मुंबई १
- १० चीफ अकाउंटन्ट ऑफिसर, सेंट्रल एक्ससाईज कलेक्टोरेट, ओल्ड कस्टम हाऊस यार्ड, फोर्ट, मुंबई १
- ११ गव्हर्नमेंट टोबॅको ब्रँडेड वेअरहाऊस, ९६ क्लार्क स्ट्रीट, मुंबई १
- १२ सेंट्रल पब्लिक वर्क्स डिपार्टमेंट, ' ए ' विंग, कॉमर्स हाऊस, मुंबई १
- १३ इलेक्ट्रिकल इंजिनियर, सेंट्रल इलेक्ट्रिकल डिव्हिजन ' ई ' रोड, चर्चगेट स्टेशन समोर, मुंबई १
- १४ सिव्हिल ऑव्हिएशन डिरेक्टोरेट (ग. ऑफ इ.), बॉम्बे एअरपोर्ट, सान्ताक्रूझ एरोड्रोम.
- १५ कंट्रोलर ऑफ एनिमी फार्म्स अँड ट्रेडिंग कंपनी, कॅल्टेक्स हाऊस, बॅलार्ड रोड, बॅलार्ड इस्टेट, मुंबई १

- १६ कंट्रोलर ऑफ इंडियन शिपिंग, कॉमर्स हाऊस, करीमभाई रोड, बॅलार्ड इस्टेट, मुंबई १
- १७ कस्टोडिअन ऑफ एनिमी प्रॉपर्टी, गव्हर्नमेंट ऑफ इंडिया, कॅल्टेक्स हाऊस, बॅलार्ड इस्टेट, मुंबई १
- १८ कस्टम ऑफिस, न्यू कस्टम हाऊस, बॅलार्ड रोड, बॅलार्ड इस्टेट,
- १९ डीप-सी-फिशिंग स्टेशन (ग. ऑफ इंडिया), बोटावाला चेंबर्स, सर फेरोजशा मेहता रोड, मुंबई १
- २० डेप्युटी कंट्रोलर ऑफ अकाऊंट्स, एअर फोर्स, कॉटन ग्रीन, शिवडी, मुंबई १५
- २१ बॉम्बे सत्र एरिया, कुलाबा, मुंबई ५
- २२ आर. आय्. एन्. नेव्हल वरक्स, कुलाबा, मुंबई ५
- २३ रिक्रूटिंग ऑफिस (आर्मी, नेव्ही), आझाद मैदानासमार, एअर फोर्स, घोबी तलाव, मुंबई २
- २४ इस्टेट मॅनेजर, गव्हर्नमेंट ऑफ इंडिया, डब्ल्यू. वाय. ए. ए. बिल्डिंग, चर्चगेट
- २५ एक्स्पॉर्ट ट्रेड कंट्रोलर, मिनिस्ट्री ऑफ कॉमर्स, न्यू कस्टम हाऊस, बॅलार्ड इस्टेट, मुंबई १
- २६ फूड कंट्रोलर, गव्हर्नमेंट ऑफ इंडिया, न्यू इंडिया अॅश्युअरन्स बिल्डिंग, म. गांधी रोड, फोर्ट, मुंबई १
- २७ इंडियन एअरलाईन्स कॉर्पोरेशन, गव्हर्नमेंट ऑफ इंडिया, न्यू इंडिया अॅश्युअरन्स बिल्डिंग, म. गांधी रोड, फोर्ट, मुंबई १
- २८ सेंट्रल रेल्वे ऑफिस, बोरीबंदर, वि. टर्मिनस अॅनॅक्सी.
- २९ गव्हर्नमेंट इन्स्पेक्टर ऑफ रेल्वेज, गव्हर्नमेंट ऑफ इंडिया ऑफिस, कीन्स रोड, मुंबई २
- ३० इंपोर्ट ट्रेड कंट्रोलर, गव्हर्नमेंट ऑफ इंडिया, मिनिस्ट्री ऑफ कॉमर्स, न्यू कस्टम हाऊस, बॅलार्ड इस्टेट, फोर्ट, मुंबई १

- ३१ डेप्युटी चीफ कंट्रोलर ऑफ इंपोर्ट, आर्यभवन बिल्डिंग, ग्रॅहॅम रोड, बॅलार्ड इस्टेट, मुंबई १
- ३२ इन्फर्मेटक्स अपेलेट ट्रायब्युनल, इंडस्ट्रियल अॅश्युअरन्स बिल्डिंग, चर्चगेट स्टेशनसमोर, फोर्ट, मुंबई १
- ३३ इंडियन न्यूज परेड (डिस्ट्रिब्यूशन डिपार्टमेन्ट), किताब महाल, हॉर्नबी रोड, मुंबई १
- ३४ फिल्मस डिविजन, गव्हर्नमेंट ऑफ इंडिया, मिनिस्ट्री ऑफ इन्फर्मेशन अँड ब्रॉडकास्टिंग, वालकेश्वर, मुंबई ६
- ३५ इंडियन टारिफ बोर्ड, कन्स्ट्रक्शन बिल्डिंग, बॅलार्ड रोड, बॅलार्ड इस्टेट, मुंबई १
- ३६ इंडियन टी मार्केट एक्स्पॅशन बोर्ड, बॉम्बे म्युचुअल अॅनॅक्सी गन-बो स्ट्रीट, मुंबई १
- ३७ टेक्स्टाईल कमिशनर, गव्हर्नमेंट ऑफ इंडिया, मिनिस्ट्री ऑफ इंडस्ट्री अँड सप्लाय, विटेट रोड, बॅलार्ड इस्टेट, मुंबई १
- ३८ डायरेक्टर ऑफ सप्लाय, } ग्रॅहॅम बिल्डिंग, बॅलार्ड इस्टेट, मुंबई १,
मेन ऑफीस, } फिनिक्स बिल्डिंग, मुंबई १
- ३९ आयर्न अँड स्टील कंट्रोलर, एक्स्चेंज बिल्डिंग, बॅलार्ड इस्टेट, मुंबई १
- ४० डेप्युटी अकाउंटंट जनरल, एक्स्चेंज बिल्डिंग, बॅलार्ड इस्टेट, मुंबई १
- ४१ रिझर्व्ह बँक ऑफ इंडिया, टाऊन हॉल समोर, मुंबई १
- ४२ रीजनल कमिशनर (डिस्पोजल्स) मर्कन्टाईल चेंबर्स, बॅलार्ड इस्टेट, मुंबई १
- ४३ ऑर्डनन्स क्लोदिंग फॅक्टरी, जेकर सर्कल, मुंबई ११
- ४४ डायरेक्टर ऑफ इन्स्पेक्शन, फेल्टम हाऊस, बॅलार्ड इस्टेट, मुंबई १
- ४५ इन्स्पेक्टर ऑफ एक्स्प्रोझीव्ह्ज, वेस्ट सर्कल, गव्हर्नमेंट ऑफ इंडिया, इंडस्ट्रियल अॅश्युअरन्स बिल्डिंग, चर्चगेट

- ४६ कलेक्टर ऑफ कॉटन टेक्स्टाईल, अहमदाबाद हाऊस, बॅलार्ड इस्टेट, मुंबई १
- ४७ मर्कन्टाईल मरीन डिपार्टमेंट, कॉमर्स हाऊस, बॅलार्ड इस्टेट, मुंबई १
- ४८ मिंट, इंडिया गव्हर्मेंट, मिंट रोड, फोर्ट, मुंबई १
- ४९ प्रॉव्हिन्शियल नॅशनल सेव्हिगज ऑफिसर, गव्हर्मेंट ऑफ इंडिया, स्मॉल सेव्हिगज स्कीम, हटमेंट्स ब्लॉक नं. १, चर्चगेट स्टेशन (वेस्ट)
- ५० प्रेस इन्फर्मेशन ब्यूरो, गव्ह. ऑफ इंडिया, युनाईटेड इंडिया बिल्डिंग, सर पी. एम्. रोड, मुंबई १
- ५१ रीजनल फूड कमिशनर, गव्ह. ऑफ इंडिया, बोटावाला चेंबर्स, सर फेरोजशा मेहता रोड, मुंबई १
- ५२ रीजनल लेबर कमिशनर (सेंट्रल) सदर्न झोन, हलून हाऊस, ब्रज्जार गेट स्ट्रीट, मुंबई १
- ५३ रीजनल अनस्क्रिल्ड लेबर कमिटी, हॉन्धी रोड, मुंबई १
- ५४ रॉयल इंडियन नेव्ही, नेव्हल पे ऑफीस, विठ्ठल हाऊस, मिंट रोड, मुंबई १
- ५५ सॉलिसिटर टू सेंट्रल गव्हर्मेंट अँड् बॉम्बे, ५१, महात्मा गांधी रोड, मुंबई १
- ५६ ट्रेड मार्क्स रजिस्ट्री, न्यू मरीन लाईन्स, मुंबई
- ५७ वेस्टर्न रेल्वे ऑफिसेस्, चर्चगेट स्टेशनसमोर, मुंबई १
- ५८ कस्टोडियन ऑफ इव्हॅक्यु प्रॉपर्टी, ओल्ड कस्टम हाऊस, फोर्ट, मुंबई १
- ५९ रीहॉबिलिटेशन वेल्फेअर सेंटर डेपो, सर फेरोजशा मेहता रोड, मुंबई १
- ६० इंडियन पोस्टस् अँड टेलिग्रॅफ्स डिपार्टमेंट, पोस्ट मास्तर जनरल, जी. पी. ओ, मुंबई १
- ६१ स्पेशल पोलिस एस्टॅब्लिशमेंट, चर्चगेट स्टेशनसमोर, मुंबई १

मुंबईतील पोस्टल् डिस्ट्रिक्ट्स, त्यांचे क्रमांक व पत्ते

क्रमांक पोस्ट ऑफिस

पत्ता

१ जनरल पोस्ट ऑफिस	बोरीबंदर
२ काळबादेवी	सिल्क बाजाराजवळ, धोबी तलाव व प्रिन्सेस स्ट्रीट यांचेमध्यें
३ मांडवी	महंमदअली रोड व काळबादेवी रोड नाका
४ गिरगांव	विठ्ठलभाई पटेल रोड
५ कुलाबा	इलेक्ट्रिक हाऊसजवळ
६ मलबारहिल	रिज रोड
७ ग्रँट रोड	स्लेटर रोड
८ भायखळा	बेलासिस रोड
९ चिंचबंदर	स्टेशनजवळ
१० माजगांव	माउंट रोड
११ जेकर सर्कल	क्लार्क रोड
१२ परेल (परळ)	गव्हर्मेंट गेट रोड
१३ डिलाईल रोड	डिलाईल रोड, वेस्टर्न रेल्वे वर्कशॉपसमोर
१४ दादर	ब्रॉडवे सिनेमासमोर, व्हिन्सेन्ट रोड
१५ शिवडी	जिवराज टोकरशी रोड
१६ माहीम	पॅरेडाईज सिनेमाजवळ, ले. ज. रोड
१७ धारावी	धारावी रोड
१८ वरळी	मेटालिका वर्क्सजवळ
१९ माटुंगा	डॉ. भांडारकर रोड
२० वांद्रा	म्यु. ऑफिस शेजारी
२१ खार	घोडबंदर रोड
२२ सायन (शीव)	बस नाका

क्रमांक	पोस्ट ऑफिस	पत्ता
२३	सांताक्रूझ (पश्चिम)	जुहू, दादाभाई रोड
२४	विलेपार्ले	नेहरु रोड
२५	सांताक्रूझ (पूर्व)	नेहरु रोड
२६	खंबाला हिल	कॅम्प कॉर्नरजवळ
२७	भायखळा	चर्चसमोर
२८	भवानी शंकर रोड	सैतान चौकी

पब्लिक टेलिफोन कॉल ऑफिसेस

क्रमांक	कॉल ऑफिसचे नांव	पत्ता
१६ } १७ }	एअर इंडिया	न्यू इंडिया अॅश्युअरन्स बिल्डिंग, मुंबई १
७२	अंधेरी	अंधेरी एक्श्चेंज, घोडबंदर रोड
८	बॅलार्ड पिअर स्टेशन	मार्बल हॉल
८०	वांद्रा	वांद्रा रेल्वे स्टेशन
८१	"	वांद्रा एक्श्चेंज
६५	भोईवाडा	परेल टूम टर्मिनस
४६ } ४७ }	बॉम्बे सेंट्रल स्टेशन	बॉम्बे सेंट्रल स्टेशन
१३	सेंट्रल टेलिग्रॅफ ऑफिस	चर्चगेट स्ट्रीट
११	चर्चगेट स्टेशन	चर्चगेट
३१	कुलाबा	कुलाबा एक्श्चेंज
७	क्रिकेट क्लब ऑफ इंडिया	चर्चगेट
३	जनरल पोस्ट ऑफिस	बोरीबंदर
१००	घाटकोपर	घाटकोपर एक्श्चेंज
४०	ग्रँट रोड स्टेशन	ग्रँट रोड

क्रमांक :	कॉल ऑफिसचें नांव	पत्ता
२१	हायकोर्ट	म. गांधी रोड, फोर्ट
९	होम स्ट्रीट	टेलिफोन बिल्डिंग
९३	जुहू	सिबिल एरोड्रोम
८४	खार	१ ला रस्ता
४५	महालक्ष्मी	रेसकोर्स
८३	माहीम	ले. जमशेटजी व कॅडेल रोड कॉर्नर
५	न्यू कस्टम हाऊस	बॅलार्ड इस्टेट
८२	सांताक्रूझ	सांताक्रूझ स्टेशन समोर
९४	सांताक्रूझ	बॉम्बे एअर पोर्ट
३२	ताजमहाल हॉटेल	अपोलो बंदर
१	व्हिक्टोरिया टर्मिनस	व्हि. टी.
२	” ”	” ”
९	” ”	” ”
२२०	कांदीवली	कांदीवली एक्स्प्रेस, स्टेशन रोड
२१०	ठाणे	ठाणा एक्स्प्रेस

मध्यवर्ती व राज्य सरकार

राज्य सरकार

मुंबई शहर हेंच मुंबई राज्याचें राजधानीचें ठिकाण असल्यामुळें महत्त्वाचीं सरकारी कार्यालये (मध्यवर्ती व प्रान्तिक) आकाशवाणी केंद्र, कस्टम हाऊस, पोर्ट ट्रस्ट, निरनिराळ्या देशांच्या व्यापारी वकिलाती इत्यादींची येथें एकच गर्दी दिसेल. बाहेरगांवांहून अनेकदां लोक सरकारी कामानिमित्त जेव्हां मुंबईस येतात तेव्हां त्यांना या कार्यालयांची माहिती मिळणें कांहीं वेळां कठीण जाते. खाली क्रमशः त्यांची माहिती दिली आहे.

मुंबई सरकार

श्री. गिरजाशंकर वाजपेई		राज्यपाल	
मंत्री		खातें	फोन नं.
श्री. मोरारजी आर. देसाई,	मुख्य मंत्री	गृह व राजकीय आणि	
		नोकऱ्या	२९७१४
श्री. भाऊसाहेब हिरे		महसूल, शेतकी व जंगल	२९७४३
श्री. दिनकरराव देसाई		शिक्षण व कायदा	२९७३१
डॉ. जिवराज एन्. मेहता		अर्थ, दारूबंदी व उद्योग	२९७५०
श्री. एम्. पी. पाटील		स्थानिक स्वराज्य व सहकारी	२९७४७
श्री. मालोजीराव नाईक निंबाळकर		पब्लिक वर्क्स	२३१२१
श्री. जी. डी. तपासे		पुनर्वसन, मच्छीमारी, व	
		मागासलेला वर्ग	२९७५४
श्री. शांतीलाल शहा		मजूर व आरोग्य	२९७५८
श्री. यशवंतराव चव्हाण		मुलकी व पुरवठा	२९७५६
	उपमंत्री	खातें	फोन नं.
कुमारी इंदुमती चिमणलाल		शिक्षण	२९७२३
श्री. बाबुभाई जे. पटेल		पब्लिक वर्क्स	२००७९
श्री. डी. एन्. वांद्रेकर		मागासलेल्या जमाती	२९७१७
श्री. के. एफ्. पाटील		शेतकी व जंगल	२९७४०
श्री. बी. डी. जत्ती		आरोग्य	२९७२६
श्री. बी. डी. देशमुख		स्थानिक स्वराज्य व सहकारी	२९७१३
डॉ. ज्यं. रा. नरवणे		दारूबंदी	२९७४१
श्री. एम्. जी. फकी		महसूल	२९७४८
श्री. व्ही. के. साठे		पुरवठा	३५५७२
श्रीमती राजे निर्मलादेवी विजयसिंह		मुख्य मंत्र्याच्या ऑनररी	
भोंसले		पार्लिमेंटरी सेक्रेटरी	२९७५३

सेक्रेटरीज्

खाते

श्री. एम्. डी. भन्साळी, आय. सी. एस्.	मुख्य चिटणीस
श्री. डी. एस्. जोशी, आय. सी. एस्.	गृहखाते
श्री. डी. एस्. बखले, आय. सी. एस्.	महसूल खाते
श्री. बी. ए. वंढावाले, आय. सी. एस्.	स्थानिक स्वराज्य व आरोग्य
श्री. पु. म. लाड, आय. सी. एस्.	कायदा
श्री. व्ही. टी. देहेजिया, आय. सी. एस्.	अर्थ
श्री. के. एल्. पंजात्री, आय. सी. एस्.	विकास
श्री. ए. एल्. डायस, आय. सी. एस्.	शिक्षण
श्री. जी. व्ही. वेडेकर, आय. सी. एस्.	पुरवठा
श्री. डी. एन्. महटा, बी. ए. (ऑक्स.)	शेतकी व जंगल
एफ. आर. एस्. ए.	
श्री. बी. डी. मिरचंदानी, आय. सी. एस्.	पुनर्वसन
श्री. एन्. के. द्रवीड, आय. सी. एस्.	पब्लिक वर्क्स

मुंबई विधिमंडळ खाते

श्री. आर. एस्. हुक्केरीकर—चेअरमन

श्री. डी. के. ऊर्फ नानासाहेब कुंटे—स्पीकर

श्री. एस्. एच्. बेलवडी—सेक्रेटरी

मुंबई सरकारच्या कचेऱ्या व निरनिराळीं बोर्ड्स शहराच्या सर्व भागांत व्पसरलीं आहेत. प्रमुख कचेऱ्या व सर्व मंत्री, उपमंत्री, चिटणीस यांना भेटण्याचें हें सेक्रेटरीएट (सचिवालय) काळ्या घोड्याजवळ असून तेथें जाण्याकरितां ' चर्चगेट ' या वेस्टर्न रेल्वेच्या स्टेशनपासून अथवा ए, बी, एच्, ई, बस रूट्सनीं अथवा ८, ६, ५, १ इत्यादि ट्रॅम्सनीं जाणें शक्य आहे.

मुंबईतील पोलिस स्टेशन्स व त्याचे प्रमुख अधिकारी

पोलिस कमिशनर—श्री. प्रवीणसिंहजी

कार्यालय—क्रॉफर्ड मार्केटजवळ

मार्ग—मरीन लाईन्स या वेस्टर्न रेल्वेच्या स्टेशनावरून अथवा बोरीबंदर स्टेशनवरून. तसेंच क्र. १, ५ या टॅक्स्नी अथवा ए, एच्, डी, एन् या बस रुट्सनीं जातां येईल.

डेप्युटि इन्स्पेक्टर जनरल, सी. आय. डी., मुंबई शहर

कार्यालय—पेडर रोड, हाजीअली पार्कजवळ

क्रमांक	पोलीस स्टेशन	पत्ता
१	कुलाबा पो० स्टेशन	कुलाबा कॉजवे, इलेक्ट्रीक हाऊस, मुं. ५.
२	एस्प्लेनेड पो० स्टेशन	क्रुक्शांक रोड, चीफ प्रेसिडेंसी कोर्टाच्या मार्गे
३	पलटन रोड पो० स्टेशन	पलटन रोड, क्रॉफर्ड मार्केट
४	प्रिन्सेस स्ट्रीट पो० स्टेशन	कॅरनेक रोड, जी. टी. हॉस्पिटलसमोर
५	पायधुणी पो० स्टेशन	काळबादेवी रोड, तांबाकांटा
६	डोंगरी पो० स्टेशन	न्यू चिंचबंदर रोड
७	लॅमिंग्टन रोड पो० स्टेशन	लॅमिंग्टन रोड
८	महारबावडी पो० स्टेशन	विठ्ठलभाई पटेल रोड, गिरगांव पो. ऑ. जवळ
९	गांवदेवी पो० स्टेशन	हार्वे रोड
१०	भायखळा पो० स्टेशन	व्हिक्टोरिया गार्डन्स रोड
११	आग्रीपाडा पो० स्टेशन	लॅमिंग्टन रोड (नॉर्थ)
१२	नागपाडा पो० स्टेशन	नवा नागपाडा रोड
१३	किंगजवे पो० स्टेशन	सायन रोड (किंगज सर्कलजवळ)
१४	भोईवाडा पो० स्टेशन	नायगांव रोड, दादर (कोर्टाजवळ)
१५	काळाचौकी पो० स्टेशन	काळाचौकी रोड
१६	दादर पो० स्टेशन	गोखले रोड (साउथ)
१७	माहीम पो० स्टेशन	कॅडेल रोड (नॉर्थ) च्या शेवटीं माहीम बस टर्मिनसजवळ

निरनिराळीं प्रमुख खाती व त्यांची कार्यालये

अनुक्रम टं७

क्रमांक पोलिस स्टेशन

१८ डिलाईल रोड पो० स्टेशन	डिलाईल रोड	बे. दि.
१९ वांदरा पो० स्टेशन	हिल रोड, वांदरा	
२० कुर्ला पो० स्टेशन	जुना आग्रा रोड, कुर्ला	
२१ घाटकोपर पो० स्टेशन	आग्रा रोड, घाटकोपर	
२२ अंधेरी पो० स्टेशन	कुर्ला मरोळ रोड, (रेल्वे स्टेशनजवळ)	
२३ सांताक्रूझ पो० स्टेशन	जुहू रोड	
२४ यलो गेट पो० स्टेशन	यलो गेटजवळ, अलेकझांड्रा डोंक	
२५ शिवडी पो० स्टेशन	'हे' बंदर रोड, शिवडी	

निरनिराळीं प्रमुख खाती व त्यांची कार्यालये

(१) सेल्स टॅक्स कमिशनर

कार्यालय:-ओल्ड कस्टम हाउस, फोर्ट

(२) असि. कमिशनर ऑफ सेल्स टॅक्स, मुंबई शहर व उपनगर

कार्यालय:-नारायणदास हाउस, बॅलार्ड इस्टेट, मुंबई १

(३) सेल्स टॅक्स ट्रिब्यूनल (मुंबई राज्य)

कार्यालय:-वेक्फील्ड हाउस, बॅलार्ड इस्टेट, मुंबई १

(४) असि. ऑफिकलचरल्ड इंजिनीयर टु गव्हर्नमेंट, इन्चार्ज आयर्न सप्लाय स्कीम

कार्यालय:-१६, युसूफ बिल्डिंग, चर्चगेट स्ट्रीट, फोर्ट, मुंबई १

(५) असि. रजिस्ट्रार, को ऑपरेटिव्ह सोसायटीज

कार्यालय:-ठाकरसी बिल्डिंग, बेक हाउस रोड, मुंबई १

(६) बॉम्बे बोर्ड ऑफ फिल्म सेन्सॉर्स

कार्यालय:-ओल्ड कस्टम हाउस, फोर्ट, मुंबई १

(७) बॉम्बे मेडिकल काउंसिल

कार्यालय:-स्वदेशी मिल्स इस्टेट, चर्चगेट स्टेशनजवळ, गिरगांव,

(८) चीफ इन्स्पेक्टर ऑफ फॅक्टरीज

कार्यालय:-भाटिया बिल्डिंग, बोरीबंदरसमोर, मुंबई १

(९) चीफ इन्स्पेक्टर ऑफ स्टीम बॉयलर्स

कार्यालय:-२७ मिलिटरी स्क्वेअर लेन, काळ्याघोड्याजवळ, मुं. १

(१०) { कमिशनर ऑफ लेबर : श्री. बागा, आय. ए. एस.

डेप्युटि कमिशनर ऑफ लेबर इन्फर्मेशन

” ” ” ” अॅडमिनिस्ट्रेशन

लेबर ऑफिसर, बॉम्बे

{ कमिशनर फॉर वर्कमेन्स कॉम्पेंसेशन

कार्यालय:-ओल्ड वेलिंग्टन सिनेमा बिल्डिंग, मेट्रो सिनेमा-समोर, मुंबई २

(११) लेबर वेलफेअर बोर्ड

कार्यालय:-जांबोरी मैदान, वरळी, मुंबई नं. २८

आर्थर रोड, काळाचौकी, वरळी, नायगांव, शिवडी येथे वेलफेअर सेंटर्स आहेत.

(१२) लेजिस्लेटिव्ह असेंब्ली

कार्यालय:-काउंसिल हॉल, अपोलो बंदर, मुंबई १

(१३) लोकल सेल्फ गव्हर्नमेंट इन्स्टिट्यूट

डायरेक्टर:-चुनीलाल डी. बर्फीवाला

(१४) समाज शिक्षण समिति, मुंबई शहर-प्रमुख, श्री. कापडिया

कार्यालय:-भाटिया भुवन, बोरीबंदर स्टेशनसमोर, मुंबई १

(१५) मिल्क कमिशनर : श्री. डी. एन्. खुरोडी

कार्यालय:-वेक्फील्ड हाउस, बॅलार्ड इस्टेट, मुंबई १;

मिल्क डेअरी:- आरे पार्क, गोरगांव

(१६) मिल्क डिस्ट्रिब्यूशन ऑफिसर

कार्यालय:-पोल्सन कोल्ड स्टोअरेज, माझगांव, मुंबई १०

(१७) गव्हर्मेट टॉड मिल्क डेअरी

कार्यालय :- रोडिमनी टेरेस, वरळी नाका, मुंबई १८

(१८) मिल्क पावडर डेपो

कार्यालय :- क्रिकेट क्लब ऑफ इंडिया, चर्चगेट, मुंबई २

(१९) असि. डायरेक्टर ऑफ सिव्हिल सप्लायज

कार्यालय:-मिल्क डिस्ट्रिब्युशन स्कीम, मिंट रोड, फोर्ट, मुंबई १

(२०) प्रॉव्हिंशियल आयर्न व स्टील रेशनिंग ऑफिसर

(२१) हाउसिंग कमिशनर व हाउसिंग बोर्ड

(२२) इस्टेट मॅनेजर, हाउसिंग बोर्ड

कार्यालय:-आझाद मैदान, हटमेन्ट्स, क्रुकशांक रोड, धोबी तलावाजवळ

(२३) हाउसिंग कमिशनर

कार्यालय:-क्वीन्स बँक नं. ३ बँकचे रेकलमेशन, मुंबई २

(२४) प्रॉव्हिंशियल टेक्स्टाईल कमिशनर

कार्यालय :- ६ ए कुपरेज, क्वीन्स बँक्स

(२५) प्रॉव्हिंशियल मोटार ट्रॅन्सपोर्ट कंट्रोलर,

कार्यालय:-इंडस्ट्रियल अँड्यु. विल्डिंग, चर्चगेट स्टेशनसमोर,

(२६) प्रॉव्हिंशियल पेपर कंट्रोलर

कार्यालय :- ९, क्वीन्स बँक्स, कूपरेजजवळ, मुंबई १

(२७) बॉम्बे स्टेट को. कन्झ्युमर्स सोसायटी लि.

कार्यालय:-क्वीन्स बँक्स, कुपरेज, मुंबई १

(२८) पब्लिक सर्व्हिस कमिशन, प्रमुख-वायू. ए. गोडबोले

कार्यालय:-पी. डब्ल्यू. डी. सेक्रेटरीएट, चर्चगेट स्टेशन-जवळ, मुंबई १

(२९) पब्लिक रिलेशन्स ऑफिसर

कार्यालय:-महात्मा गांधी रोड, फोर्ट, मुंबई १

- (३०) सिव्हिल सप्लाय डिपार्टमेंट (मुंबई सरकार)
कार्यालय:-अकाउंट्स ऑफिस, न्यू इंडिया अँश्यु. बिल्डिंग
- (३१) रेशनिंग डिपार्टमेंट (हेड ऑफिस)
कार्यालय:-बँक ऑफ इंडिया बिल्डिंग, म.गांधी रोड, फोर्ट, मुंबई
' ए ' बॉर्ड:-११।१२ क्वीन्स ब्रॅक्स, मरीन ड्राईव्ह, मुंबई
' बी ' बॉर्ड:-१२८ जकेरिया मस्जिद स्ट्रीट, मुंबई ९
' सी ' बॉर्ड:-लाडवाडी, हिराबाग, व्ही. पी. रोड, मुंबई ४
' सी ' ,, सत्र ऑफिसस:-
(१) केशव भुवन, प्रिन्सेस स्ट्रीट, मुंबई २
' सी ' ,, (२) १९१, बडा इमाम स्ट्रीट, नळ बाजार, मुंबई ७
' डी ' ,, मुझफराबाद हॉल, ग्रॅंटरोड, मुंबई ७
- (३२) प्रेसिडेन्सी सर्जन
कार्यालय:-चर्नीरोड स्टेशनसमोर, मुंबई ४
- (३३) पासपोर्ट ऑफिसर
कार्यालय:-सेक्रेटरीएट, मुंबई १
- (३४) डेप्युटी डायरेक्टर ऑफ अँग्रिकल्चर
कार्यालय:-इस्माईल बिल्डिंग, हॉर्नबी रोड, मुंबई १
- (३५) डेप्युटी एज्युकेशनल इन्स्पेक्टर ऑफ उर्दू स्कूलस, बॉम्बे.
डिव्हिजन : कार्यालय:-एल्फिन्स्टन सर्कल, मुंबई १
- (३६) इन्स्पेक्टर ऑफ गर्ल्स स्कूलस
कार्यालय:-१६ एल्फिन्स्टन सर्कल, मुंबई १
- (३७) एज्युकेशनल इन्स्पेक्टर (पश्चिम विभाग)
कार्यालय:-ओल्ड कस्टम हाउस, मुंबई १
- (३८) डायरेक्टर ऑफ पब्लिसिटी, सेक्रेटरीएट, मुंबई १
- (३९) प्रोहिविशन बोर्ड
कार्यालय:-ओल्ड कस्टम हाउस, मुंबई १

- (४०) रजिस्ट्रार ऑफ मॅरेजेस
कार्यालय:-रजिस्ट्री ऑफिसेस, ओल्ड कस्टम हाऊस, मुंबई १
- (४१) स्टेट ट्रान्स्पोर्ट
मुख्य कार्यालय:-वरळी नाका, मुंबई १८
सेंट्रल ऑफिस व डेपो:-बॉम्बे सेंट्रल स्टेशनजवळ, मुंबई ८
स्टोअर डेपो:-सान्ताक्रूझ, मुंबई २३
- (४२) डायरेक्टर ऑफ फिशरीज
कार्यालय:-ओल्ड कस्टम हाऊस रोड, मुंबई १
- (४२अ) फिशरीज टेक्नॉलॉजिकल लॅबोरेटरी
कार्यालय:-ससून डॉक, कुलाबा, मुंबई ५
- (४३) डायरेक्टर ऑफ इंडस्ट्रीज
कार्यालय:-ओल्ड कस्टम हाऊस रोड, मुंबई १
- (४३अ) इलेक्ट्रिक ग्रीड डिपार्टमेन्ट
कार्यालय:-फोरशोअर रोड, मुंबई १
- (४४) गव्हर्नमेंट लॉ कॉलेज
कार्यालय:-चर्चगेट स्टेशनजवळ, मुंबई १
- (४५) गव्हर्नमेंट ट्रान्स्पोर्ट सर्व्हिस
हेड ऑफिस: स्वदेशी मिल्स इस्टेट, क्रीन्स रोड, मुंबई १
- (४६) रेस्क्यू होम (बॉम्बे प्रेसिडेन्सी), बुइमेन्स काउंसिल, बरक
नं. २, ओल्ड प्रिझन कंपाउंड, उमरखाडी
- (४७) रजिस्ट्रार ऑफ कंपनीज
कार्यालय:-कॉर्नर ऑफ अपोलो स्ट्रीट अँड हमाम स्ट्रीट,
फोर्ट, मुंबई १
- (४८) सूरत ब्रॉडकास्टिंग, गव्हर्नमेंट ऑफ बॉम्बे, इंजिनीयर-इन-चार्ज
कार्यालय:-खंबाटा बिल्डिंग, चर्चगेट, मुंबई १

- (४९) सुपरिंटेंडेंट, बॉम्बे सिटी सर्व्हे व लँड रेकॉर्ड
कार्यालय:—ओल्ड कस्टम्स हाउस रोड, मुंबई १
- (५०) सुपरिंटेंडेंट, क्लिअरिंग हाउस फॉर बेअर्स
कार्यालय:—बी. डी. डी. चाळ नं. १६
- (५१) डेव्हिड ससून इंडस्ट्रिअल स्कूल, चिल्ड्रेन्स एंड सोसायटी
मुख्य कार्यालय:—लेडी हार्डिज रोड, माटुंगा वे. रेल्वे, मुंबई १६
शाखा:—चेंबूर

अँडमिनिस्ट्रेशन ऑफ जस्टिस

चीफ जस्टिस

- १ हायकोर्ट:—श्री. एम. सी. छगला, हायकोर्ट बिल्डिंग, फ्लोरा फाउंटन मुं. १
- २ सिटी सिव्हिल कोर्ट " " " मुंबई १
- ३ इंडस्ट्रिअल कोर्ट " " " "
- ४ स्मॉल कॉज कोर्ट " " " " घोबी तलाव, मुंबई २
- ५ लेबर कोर्ट:—जेल स्ट्रीट, आग्नीपाडा, जेकर सर्कल, सात रस्ता, मुंबई ११

मुंबईतील पोलीस कोर्टे

- (१) एस्लनेड पोलीस कोर्ट—बोरीबंदर
- (२) चीफ प्रेसिडेन्सी मॅजिस्ट्रेट (३, ८, १६, १९, २१, २३ वें कोर्ट), मुं. १
- (३) माझगांव पोलीस कोर्ट (२, ६, १५, १७ व २० वें कोर्ट) नेसविट रोड
- (४) गिरगांव पोलीस कोर्ट (४, १४ व १८ वें कोर्ट) कृष्ण सिनेमा-
जवळ, चर्नी रोड
- (५) दादर पोलीस कोर्ट (५ व ७ वें कोर्ट) भोईवाडा नायगांव, मुंबई
- (६) बॅलार्ड पिअर पोलीस कोर्ट—मोल स्टेशनजवळ, बॅलार्डपिअर, मुं. १
- (७) वांद्रा पोलीस कोर्ट (९ व १२ वें कोर्ट) वांद्रा तळ्याजवळ, मुं. २०
- (८) अंधेरी पोलीस कोर्ट (१० वें कोर्ट) अंधेरी
- (९) कुर्ला पोलीस कोर्ट (११ वें कोर्ट) कुर्ला

- (१०) व्ही. टी. कोर्ट (२२ वें कोर्ट) चोरीबंदर
 (११) जुव्हेनाईल पोलीस कोर्ट—उमरखाडी, डोंगरी, मुंबई ३
 (१२) कॉरोनर कोर्ट—जे. जे. हॉस्पिटल, भायखळा, मुंबई ८
 (१३) रजिस्ट्रार, एस्प्लनेड पोलीस कोर्ट—आझाद मैदानासमोर, मुंबई १

मुंबईतील रेशनिंग कार्यालयें

हेड ऑफिस—बँक ऑफ इंडिया बिल्डिंग, म. गांधी रोड, मुंबई १

फोन ३२००७

वॉर्ड	पत्ता
'ए'	११, १२ व्हीन्स बॅक्स, मरीन ड्राईव्ह, मुंबई १ फोन ३६४७९
'बी'	१२८, जकेरिया मशीद स्ट्रीट, मुंबई ९ ,, ७१३२२
'सी'	लाडवाडी, हिरावाग, विठ्ठलभाई पटेल रोड, मुं. ४, ,, ७२५२७
'डी'	सब ऑफिस, (१) आनंद भुवन वि. पटेल रोड, मुंबई ४ ,, (२) १३ ह्यूजेस रोड, मुंबई ७
'ई'	(पूर्व) रेल्वे स्टेशनसमोर, भायखळा, मुंबई २७
'ई'	(पश्चिम) सब ऑफिस, विठ्ठल सायना पॅव्हेलियन, ८ वी गल्ली, कामाठीपुरा, मुंबई ८
'ई'	,, साल्वेशन आर्मी बिल्डिंग, मोरलॅंड रोड, भायखळा, मुंबई २७
एफ	(उत्तर) नप्पु हॉल, माटुंगा, मुंबई १९
,,	,, लेबर वेल्फेअर सेंटर, नायगांव, मुंबई १४
,,	(दक्षिण) सब ऑफिस, भावसार क्षत्रीय महाजनवाडी, चामारबाग रोड, परळ, मुंबई १२
,,	,, सब ऑफिस, कॅप्टन बिल्डिंग, किंग एडवर्ड रोड, शिवडी, मुं. १५
'जी'	वैद्य मेमोरियल हॉल, दादर, मुंबई २८
'जी'	(उत्तर) ११३, ११५ शिवाजी पार्क रोड नं. ३, दादर, मुंबई २८
,,	(उत्तर) सब ऑफिस, केरमानी बिल्डिंग, माहीम स्टेशनसमोर, मुंबई १६
,,	(दक्षिण), गोपचर व भोयें संस्थान हॉल, म्यु. मार्केटसमोर, वरळी, मुं. १८

बृहन्मुंबई व उपनगर रेशनिंग कार्यालये

वान्द्रे:—हिल रोड, वान्द्रे, मुंबई २०

बोरीवली:—शांती भुवन, १०३ घोडबंदर रोड, मुंबई सब्रवन

चेंबूर:—जरीवाला विल्डिंग, शीव तुभें रस्ता, चेंबूर

घाटकोपर:—प्रल्हाद भुवन, हवेली रोड, घाटकोपर

कुर्ला:—साने व्हिला, पाईप रोड, कुर्ला

मालाड:—जकेरिया बंगला, मालाड

मुलुंड:—१११६ बॉम्बे रोड, मुलुंड

पाले-अंधेरी:—कीर्तिकर्स बंगलो, अंधेरी

* सर्व प्रमुख रेल्वे स्टेशनावर परगांवी जाणाऱ्यांसाठी काडें परत करण्यासाठी एक कारकून असलेल्या लहान कचेऱ्या आहेत.

पोर्ट ट्रस्ट

आपण आतांपर्यंत, कॉर्पोरेशन, मुंबई व मध्यवर्ती सरकार यांच्या कार्याची व कार्यालयांची माहिती घेतली. आतां 'पोर्ट-ट्रस्ट' या संस्थेबद्दल माहिती आवश्यक आहे.

इ. स. १८९३ पर्यंत या खात्याचें प्रमुख काम म्हणजे मालावर जकात वसूल करणें. हें काम सरकारतर्फें, मास्टर अटेंडंट करीत असे. पण नंतर हें खातें स्वतंत्र असें निर्माण करण्यांत आलें व त्यासाठी इ. स. १८७१-१८७२ सालीं 'बोर्ड फॉर हार्बर व पायलटेज' स्थापन करण्यांत आलें व मास्टर सुपरिटेंडेंट-तर्फें कारभार चालवला जाऊं लागला. पण तो सर्व व्यवहार खोटीचा होऊं लागला. तेव्हां बोर्ड ऑफ ट्रस्टीज निवडण्यांत येऊन त्या बोर्डाला संपूर्ण अधिकार देण्यांत आले. या बोर्डाचा प्रमुख व इतर दोन सभासद हे सरकारनें नेमणूक केलेले असतात. पोर्ट-ट्रस्टची कचेरी बॅलार्डपिअरवर आहे.

मुंबईतील परदेशीय वकील - त्यांचे पत्ते व फोन नंबर्स

पत्ता

फोन नंबर

१ अफगाणिस्थान रॉयल कॉन्सलेट-११५, वाळकेश्वर रोड, मुं. ४०६७७

पत्ता	फोन नंबर
२ कॉन्सलेट ऑफ दी युनाइटेड स्टेट्स ऑफ अमेरिका— कन्स्ट्रक्शन हाउस, बॅलार्ड इस्टेट, मुंबई १	३१६१६ २६८३७
३ कॉन्सलेट फॉर बेल्जियम—११, कार्मिकल रोड, मुंबई २६.	४१८२४
४ कॉन्सलेट फॉर ब्राझील—एशियन बिल्डिंग, बॅलार्ड इस्टेट	३३१५७
५ कॉन्सलेट ऑफ दी चायना रिपब्लिक—बॉम्बे को-ऑपरेटिव्ह इन्शुरन्स बिल्डिंग, सर फे. मेहता रोड, फोर्ट, मुंबई १.	२१९४५
६ कॉन्सलेट ऑफ दी रिपब्लिक (चायना)--नॉर्मन डी. कार्मिकल रोड, मुंबई २६	४५५७४
७ कॉन्सलेट ऑफ दी क्यूबा रिपब्लिक—कॉमर्स हाउस, बॅलार्ड इस्टेट	३२८२२
८ कॉन्सलेट जनरल ऑफ दी झेकोस्लोव्हाक रिपब्लिक—वेस्ट व्यू, ८७ वुड हाउस रोड, कुलाबा, मुंबई ५	३५९४४
९ कॉन्सल जनरल ऑफ दी झेकोस्लोव्हाक रिपब्लिक—पटेल हाऊस, १२४ वुडहाउस रोड, कुलाबा, मुंबई ५	३५७५५
१० कॉन्सलेट फॉर डेन्मार्क—इरोस सिनेमा बिल्डिंग, चर्चगेट	२०९९६
११ कॉन्सलेट ऑफ दी डॉमिनिका रिपब्लिक—जमाल बिल्डिंग, २११।१७ नागदेवी स्ट्रीट, मुंबई	३३३३८
१२ रॉयल कॉन्सलेट ऑफ् ईजिप्त, ४२, क्वीन्स रोड, मुंबई १.	३१७३५
१३ कॉन्सलेट फॉर फ्रान्स—८७ बी, नेपियन सी रोड, मुंबई ६.	४५५०६
१४ व्हाईस कॉन्सलेट फॉर फ्रान्स—८७ बी, नेपियन सी रोड, मुंबई ६	४३७२०
१५ कॉन्सलेट जनरल फॉर ग्रीस १७, रेव्हालिन स्ट्रीट, मुंबई १.	२८२६८
१६ कॉन्सल फॉर इराण—नॉर्मन डी., कार्मिकल रोड, मुंबई ६.	४५१८५
१७ कॉन्सलेट फॉर इराण डॉर्केस्टर, क्वीन्स रोड, मुंबई १	३२४१८
१८ कॉन्सलेट फॉर इराण डॉर्केस्टर, क्वीन्स रोड, मुंबई १	४२९४९

पत्ता	फोन नंबर
१९ कॉन्सलेट जनरल फॉर इराक— २०३ वाळकेश्वर रोड, मुं. ६. ४०९६९.	
२० कॉन्सल जनरल फॉर इटली—कॉन्ट्रॅक्टर विल्डिंग, निकोल रोड, बॅलार्ड इस्टेट, फोर्ट, मुंबई १.	२३०८४
२१ कॉन्सल जनरल फॉर लिबॅनन—चर्चगेट हाउस, चर्चगेट स्ट्रीट, मुंबई १	३१८७३
२२ कॉन्सल जनरल फॉर लिबॅनन—गुलेस्तान, न्यू कॅफे परेड, मुं. ५. ३५५३५	
२३ व्हाइस कॉन्सलेट ऑफ लक्झेम्बर्ग—ताज विल्डिंग, हॉर्नबी रोड, मुंबई १	३३३२८
२४ रॉयल कॉन्सलेट फॉर नेदरलँड्स—३१४ हॉर्नबी रोड, मुं. १. २६२६७.	
२५ कॉन्सलेट फॉर नैकारागा अलाईज, हॉर्नबी रोड, मुंबई १	२७०१७
२६ रॉयल नॉर्वेजियन कॉन्सल जनरल फॉर नॉर्वे—इंपीरिअल चेंबर्स, विल्सन रोड, मुंबई १	२३३९४
२७ कॉन्सलेट ऑफ दी रिपब्लिक ऑफ पनामा — बेल विल्डिंग, सर फेरोजशा मेहता रोड, मुंबई १	३३६६६
२८ कॉन्सल जनरल फॉर पोर्तुगाल, १६ ए, कॅफे परेड, मुं ५.	३५४७७.
२९ रॉयल कॉन्सलेट ऑफ सौदी अरेबिया—‘ फिरेडस ’ ५६ मरीन ड्राइव्ह, मुंबई ५	२७५३७.
३० कॉन्सल फॉर ‘ ओशाना ’ स्पेन—१५२ मरीन ड्राइव्ह, मुं. १.	२३४२७.
३१ कॉन्सलेट जनरल फॉर स्वीडन—इंडियन मर्केटाईल चेंबर्स, निकोल रोड, बॅलार्ड इस्टेट, मुंबई १	२६५८३
३२ कॉन्सलेट जनरल फॉर स्वित्झरलंड—१२५ एस्प्लनेड रोड, मुं. १.	२३७३८
३३ कॉन्सलेट जनरल फॉर सीरिया—मुस्ताफा विल्डिंग, ३ रा माळा, सर फेरोजशा मेहता रोड, फोर्ट, मुंबई	२५२७०
३४ कॉन्सलेट जनरल फॉर टर्की—५६, मरीन ड्राइव्ह, मुंबई १	२७४३९
३५ कॉन्सलेट जनरल ऑफ दी फेडरल रिपब्लिक ऑफ युगो-स्लाव्हिया—१२१।१२२ ताजमहाल हॉटेल, मुंबई १	

परदेशीय ट्रेड कमिशनर्सची कार्यालये व फोन नंबर्स

- | | | |
|----|--|----------------|
| १ | ऑस्ट्रेलियन गव्हर्नमेंट ट्रेड कमिशनर—मर्केटाईल बँक बिल्डिंग
म. महात्मा गांधी रोड, मुंबई १. | ३२०६५
३२०६६ |
| | ऑस्ट्रियन ट्रेड पब्लिसिटी ऑफिसर | |
| २ | यू. के. ट्रेड कमिशनर—मर्केटाईल बँक बिल्डिंग,
गांधी रोड, मुंबई १ | ३१००८ |
| ३ | कॅनेडियन ट्रेड कमिशनर—ग्रेश्याम अँड्युअरन्स हाऊस,
मिंट रोड, मुंबई १ | २०६७२ |
| ४ | सीलोन ट्रेड कमिशनर फॉर इंडिया—जहांगीर वाडिया
बिल्डिंग, ब्रूस स्ट्रीट, मुंबई २ | ३१२३९ |
| ५ | कमर्शियल अँटॅची दु दि फ्रेंच एंजसी, 'अडेलफी', ३ क्वीन्स
रोड, मुंबई १ | २१८८२ |
| ६ | झेकोस्लोव्हाक गव्ह. ट्रेड कमिशनर, 'वेस्ट व्ह्यू',
८७ बुडहाउस रोड, मुंबई ५ | ३५७५१ |
| ७ | डॅनिश लीगेशन (कमर्शियल सेक्शन), पालनजी मॅन्शन,
कॅफे परेड, कुलात्रा | ३५८५४ |
| ८ | नेदरलँड्स एंजसी (एकॉनॉमिक सेक्शन), २९८ बझार गेट
स्ट्रीट, मुंबई १ | २८६९३ |
| ९ | न्यूझिलंड गव्हर्नमेंट ट्रेड कमिशनर, मर्केटाईल बँक बिल्डिंग,
महात्मा गांधी रोड, मुंबई १ | २७३५० |
| १० | स्विस् ट्रेड कमिशनर फॉर इंडिया (बर्मा अँड सिलोन),
ग्रेश्याम इन्शुअरन्स हाऊस, सर फेरोजशा मेहता रोड, मुं.१. | २७०८४ |
| ११ | स्विस् ट्रेड कमिशनर फॉर इंडिया (बर्मा अँड सिलोन).
मफतलाल पार्क, वॉर्डन रोड, मुंबई २६ | ४०१७१ |
| १२ | ट्रेड कमिशनर फॉर इस्त्रायल—मरीन व्हिला, बुडहाउस रोड,
कुलात्रा, मुंबई ५ | ३५९११ |

- १३ जम्मु अँड काश्मीर गव्हर्मेण्ट ट्रेड एजंट—मॅकेंझी वाडिया
बिल्डिंग, १२९ महात्मा गांधी रोड, मुंबई १ २३७३६
- १४ जम्मु अँड काश्मीर गव्हर्मेण्ट ट्रेड एजंट—डॉ. एस्.
एस्. निशात, शर्जु कुंज, ७ वा रस्ता, खार, मुंबई २१ ८९४४०



प्रसिद्ध घटना

- १ ली टॅम—मे. १८७४
- बृहन्मुंबईची हद्द १९५० (जोगेश्वरी व भांडुपपर्यंत)
- क्षेत्रफळ २९ चौ. मैलांवरून ९६ चौ. मैलांपर्यंत वाढविले.
- इ. स. १८४५ पासून कॉर्पोरेशन पाणीपुरवठा करुं लागली.
- इ. स. १८६० विहार लेक योजना पूर्ण
- इ. स. १८७९ तुळसी ,, ,, ,,
- इ. स. १८९० पवई ,, ,, ,,
- इ. स. १९२६ तानसा लेक योजना पूर्ण झाली.
- वैतरणा योजना चालू आहे, ती पूर्ण होतांच पाण्याचा पुरवठा दुप्पट होऊं लागेल.

आशा

नवीन मराठी मासिक



लवकरच सुरुं होणार ! तारखेकडे लक्ष ठेवा

मुंबईची वाहतूक व्यवस्था

या अफाट शहरांत वाहतुकीची व्यवस्था नसेल तर भयंकर गोंधळ उडेल. याचा अनुभव पावसाळ्यांत भयंकर पावसानें लोकल्स, ट्रॅम्स बंद पडतात तेव्हां येतो. शहरांत हजारों मोटारी आपल्याला हिंडतांना दिसतात. त्याशिवाय घोडागाड्या, हातगाड्या, ऑटो रिक्शाज, सायकली, मोटार-सायकली, बैलगाड्यासुद्धां दिसतात. जनतेच्या सोयीसाठीं लोकल ट्रेन सर्व्हिस, बसेस, ट्रॅम्स, घोडागाड्या, ऑटो रिक्शाज, टॅक्सीज (लहान व मोठ्या), सायकली भाड्यानें मिळण्याची सर्वत्र सोय आहे. सायकली २ आणि तासप्रमाणें मिळतात. लहान टॅक्सीज ४ आणि मैल व मोठ्या ६ आणि मैल व वर थोडा सरचार्ज याप्रमाणें सर्वत्र मिळतात. घोडागाड्या आठ आणि मैलाप्रमाणें मिळतात.

शहरांतील निरनिराळ्या वस्तींतून टॅक्सी व व्हिक्टोरिया स्टँड्स असून तेथें हीं वाहनें २४ तास मिळूं शकतात. सायकलींचीं दुकानेंसुद्धां सर्वत्र आहेत. घोडागाड्या व टॅक्सीजिना थांबण्याबद्दल पैसे (Halting charges) घेण्याचा अधिकार आहे.

बसेस, ट्रॅम्स, रेल्वेजचे मार्ग, वेळा, वगैरेसंबंधीं संपूर्ण माहिती पुढें देण्यांत आलेली आहे.

विमान वाहतूक

जगांतील निरनिराळ्या प्रमुख शहरीं जाण्याकरितां मुंबईहून विमानें सुटतात. सान्ताक्रूझ विमानतळ हा जगांतील एक महत्वाचा विमानतळ मानला जातो. मुंबई शहराची विमानांतून पहाणी करतां येते. फक्त १० रु. घेतात.

फेरी व्हार्फ सर्व्हिसेस

बॉम्बे स्टीम नॅव्हिगेशन कं. लि. च्या पॅसेंजर सर्व्हिसेस्चे मुंबई बंदरांत येण्याचें व निघण्याचें वेळापत्रक :

येणाऱ्या (मुंबई बंदरांत)	सुटणाऱ्या (मुंबई बंदरांतून)
१-३० धरमतर-व्हाया रेवस	१०-३० (सकाळीं)
६-१५ व्हावा	२-३० (दुपारीं)

कराची

प्रिन्सेस डॉकमध्ये

गुरुवार

प्रिन्सेस डॉकमध्ये

शनिवार

मुंबईच्या बस सर्व्हिसेस व त्यांचे मार्ग

(B. E. S. T. अंडरटेकिंग)

[कुलाबा बस स्टेशन ते माहीम]

A रूट

मार्गः—बुडहाउस रोड, किट्टिज रोड, कुलाबा कॉजवे रीगल सिनेमा, म्यूसियम, काळाघोडा, म. गांधी रोड, फ्लोरा फाउंटन, बोरीबंदर, क्रॉफर्ड मार्केट, करनक रोड, महंमदअली रोड, जकेरिया मशीद, भेंडी बाजार, जे. जे. हॉस्पिटल, भायखळा ब्रिज, व्हिक्टोरिया गार्डन, लालबाग, परेल रोड, सुपारीबाग रोड, विन्सेंट रोड, दादर टी. टी., टिळक ब्रिज, ले. जमशेटजी रोड, शिवाजी पार्क रोडवरून माहीमपर्यंत.

[इलेक्ट्रिक हाउस ते माहीम]

A लि.

मार्गः—या रूटच्या कांहीं बसेस शीवपर्यंतसुद्धां ' ए ' रूटच्या मार्गानें दादर टी. टी. व पुढें किंग्ज सर्कलमार्गे जातात. माहीमकडे सुटणाऱ्या बसेस बुडहाउस रोड, किट्टिज रोड, कुलाबा कॉजवे, फ्लोरा फाउंटन, बोरीबंदर, क्रॉफर्ड मार्केट, करनक रोड, महंमदअली रोड, जे. जे. हॉस्पिटल, भायखळा ब्रिज, व्हिक्टोरिया गार्डन, लालबाग, परेल, सुपारीबाग रोड, विन्सेंट

रोड, दादर टी. टी., टिळक त्रिजवरून शिवाजी पार्क, ले. जमशेटजी रोडने माहीमपर्यंत.

A 1 रूट [इलेक्ट्रिक हाउस ते पॅलेस टॉकीज]

मार्गः—या रूटच्या बसेस दुपारी ३-३० वाजेपर्यंत फक्त वरील स्थळांमध्ये धांवतात व ३-३० च्या नंतर त्या दादर ' ट्रॅम टर्मिनस ' पर्यंत ' ए ' रूटप्रमाणे जातात.

A 2 रूट [इलेक्ट्रिक हाउस ते भायखळा]

मार्गः—मोरवेदर रोड, गार्डन रोड, कुलाबा कॉजवे, ऑर्मिस्टन रोड, कूपरेज रोड, क्रीन्स रोड, दिनशा वाच्छा रोड, चर्चगेट स्टेशन, वीर नरीमन रोड, हॉर्नबी रोड, सर फे. मेहता रोड, बॅलार्ड रोड, विटेट रोड, फोर्ट स्ट्रीट, बोरीबंदर, हॉर्नबी रोड, कॅरनॅक रोड, महंमदअली रोड, सर इब्राहीम रहिमतुल्ला रोड, व्हिक्टोरिया गार्डन्स रोड, माउंट रोड, व्हिक्टोरिया रोडने पॅलेस टॉकीजपर्यंत.

A 3 लि. [फ्लोरा फाउंटन ते अंधेरी स्टेशन]

मार्गः—या रूटची बस फ्लोरा फाउंटनहून निघून हॉर्नबी रोड, कॅरनॅक रोड, महंमदअली रोड, सर इब्राहीम रहिमतुल्ला रोड, व्हि. गार्डन्स रोड, लालबाग, परळ, सुपारीबाग रोड, व्हिन्सेंट रोड, टिळक त्रिजवरून शिवाजी पार्क, माहीम व पुढे घोडबंदर रोडने वांद्रा, खार, सांताक्रूझ, विल्लेपार्ले व अंधेरी रेल्वे स्टेशनपर्यंत.

A 4 रूट [फ्लोरा फाउंटन ते किंगज सर्कल]

मार्गः—हॉर्नबी रोड, बोरीबंदर, क्रुकशांक रोड, घोबी तलाव, कालबादेवी रोड, पायधुणी, भेंडी बाजार, इब्राहीम रहिमतुल्ला रोड, व्हि. गार्डन्स रोड, लालबाग, परळ, सुपारीबाग रोड, व्हिन्सेंट रोड, दादर ट्रॅम टर्मिनसवरून किंगज सर्कलपर्यंत.

B रूट [कुलाबा बस स्टेशन ते ताडदेव ट्रॅम टर्मिनस]

मार्गः—कुलाबा रोड, रीगल सिनेमा, बॅलार्ड पिअर, मिंट

रोड, फोर्ट मार्केट, एल्फिन्स्टन सर्कल, चर्चगेट स्ट्रीट, चर्चगेट स्टेशन, क्नीन्स रोड, ऑपेरा हाउस, सॅन्डहर्स्ट ब्रिज, ह्यूजीस रोड, हार्वे रोड, गोवाल्या टँक रोड, बीच कॅडी, ताडदेव रोडवरून ताडदेव टी. टी. पर्यंत

B 1 रूट [बॅलार्ड इस्टेट ते हार्कनेस रोड]

मार्गः—कुलाबा रोड, काँजवे रोड, म. गांधी रोड, फ्लोरा फाउंटन, बॅलार्ड रोड, मिंट रोड, एल्फिन्स्टन सर्कल, वीर नरीमन रोड, चर्चगेट स्टेशन, क्नीन्स रोड, ऑपेरा हाउस, सॅन्डहर्स्ट ब्रिज, ह्यूजीस रोड, हार्वे रोड, नेपियन सी रोडने हार्कनेस रोडपर्यंत.

C रूट [आर. सी. चर्च ते ताडदेव]

मार्गः—अफगाण चर्च, कुलाबा बस स्टेशन, कुलाबा रोड, काँजवे रोड, बुडहाउस रोड, रीगल सिनेमा, म्यूझियम, म. गांधी रोड, फ्लोरा फाउंटन, चर्चगेट स्टेशन, मरीन ड्राईव्ह, चौपाटी सी फेस, हार्वे रोड, नाना चौक, ताडदेव रोडने ताडदेवपर्यंत.

D रूट [बॅलार्ड एस्टेट, बोरीबंदर ते माहीम]

मार्गः—बॅलार्ड रोड, स्पॉट रोड, विटेट रोड, फोर्ट स्ट्रीट, बोरीबंदर, हॉर्नबी रोड, कॅरनक रोड, गिरगांव रोड, प्रिन्सेस स्ट्रीट,

डॉनचे
सिंहछाप
शुद्ध
निलगिरी तेल

शुद्ध
निलगिरी
तेल

शुद्ध
निलगिरी
तेल

क्वीन्स रोड, ऑपेरा हाउस, सॅन्डहर्स्ट रोड, लॅमिंग्टन रोड, नायर रोड, चिंचपोकळी पुलावरून आर्थर रोड, परळ चाळ, सुपारीवाग रोड, दादर व्हिन्सेन्ट रोडने दादर टी. टी. व पुढे टिळक ब्रिजवरून शिवाजी पार्क, लेडी नमशेटजी रोड मार्गे माहीमपर्यंत जाते.

D लि. [बॅलार्ड एस्टेट ते दादर टी. टी.]

मार्गः—बॅलार्ड रोड, स्पॉट रोड, विटे रोड, फोर्ट स्ट्रीट, बोरीबंदर, हॉर्नबी रोड, करनॅक रोड, गिरगांव रोड, प्रिन्सेस स्ट्रीट, क्वीन्स रोड, ऑपेरा हाउस, सॅन्डहर्स्ट ब्रिज, लॅमिंग्टन रोड, चिंचपोकळी पुलावरून परेल चाळ रोड, सुपारीवाग रोड, विन्सेन्ट रोडने दादर टर्मिनेसवर येते.

E रुट [म्युझियम ते मलबार हिल]

मार्गः—अपोलो स्ट्रीट, एल्फिन्स्टन सर्कल, वीर नरीमन रोड, चर्चगेट स्ट्रीट, फ्लोरा फाउंटन, हॉर्नबी रोड, बोरीबंदर, क्रूकशॅक रोड, धोबी तलाव, काळवादेवी रोड, सर इब्राहीम रहिमतुल्ला रोड, भेंडी बाजार सॅन्डहर्स्ट रोड, ऑपेरा हाउस, सॅन्डहर्स्ट ब्रिज, चौपाटी सी फेस, वाळकेश्वर रोड, तीन बत्तीवरून मलबार हिलवर जाते.

E 1 रुट [करनॅक बंदर ते मलबार हिल.]

मार्गः—फ्रियर रोड, मशीद बंदर रोड, महंमदअली रोड, सर इब्राहीम रहिमतुल्ला रोड, भेंडी बाजार, सॅन्डहर्स्ट रोड, ऑपेरा हाउस, चौपाटी सी फेस, वाळकेश्वर रोड, तीन बत्ती ते मलबार हिलपर्यंत.

F रुट [फ्लोरा फाउंटन ते माहीम]

मार्गः—महात्मा गांधी रोड, धोबी तलाव, फोर्ट मरीन स्ट्रीट, क्वीन्स रोड, ऑपेरा हाउस, सॅन्डहर्स्ट रोड, लॅमिंग्टन रोड, बेलसिस रोड, क्लेअर रोड, भायखळा ब्रिज, हेन्स रोड, डिलाईल रोड, गोखले रोड (नॉर्थ), गोखले रोड (साऊथ), शिवाजी पार्क रोड नं. ६, रानडे रोड

एक्स्टेंशन, कॅडेल रोडवरून माहीमपर्यंत व परत जातांना एन्. सी. केळकर रोडने शीतळादेवी, टॅपल रोड.

G 1 रुट [पॅलेस टॉकीज ते शिवडी फॅक्टरीज]

मार्गः—विह. गार्डन्स, व्हिक्टोरिया रोड, सिग्नल हिल्स अँव्हेन्यु, हे बंदर रोडने शिवडी फॅक्टरीजपर्यंत.

H रुट [कुलाबा बस स्टेशन ते मलबार हिल]

मार्गः—कुलाबा रोड, कॉजवे, म्यूसियम, म. गांधी रोड, हॉर्नबी रोड, क्रॉफर्ड मार्केट, कॅरनॅक रोड, घोबी तलाव, गिरगांव रोड, ठाकुरद्वार रोड, खत्तर गल्ली, सी पी. टॅन्क, विठ्ठलभाई पटेल रोड, सँडहर्स्ट रोड, ऑपेरा हाउस, सँडहर्स्ट ब्रिज, चौपाटी सी फेस, वाळकेश्वर रोड, तीन बत्ती ते मलबार हिलपर्यंत

I रुट [शिवडी रेल्वे स्टेशन ते वरळी व्हिलेज]

मार्गः—किंग एडवर्ड रोड, एंल्फिन्स्टन रोड, सयानी रोड, प्रभादेवी, कॅडेल रोड, वरळी, स्ल्युईस रोड ते वरळी व्हिलेज.

I 1 रुट [परेल ट्रॅम टर्मिनस ते शिवडी टी. बी. हॉस्पिटल]

मार्गः—परेल टी. टी. जेरबाई वाडिया रोड, नायगांव रोडने टी. बी. हॉस्पिटल शिवडीपर्यंत

J रुट [जेकब सर्कल ते सायन (शीव)]

मार्गः—जेकब सर्कल, हेन्स रोड, वरळी बी. डी. डी. चाळी, ग्लोब मिल्स पॅसेज, डॉ. अँनी ब्रेझंट रोड, कॅडेल रोड, ओल्ड प्रभादेवी रोड, पोर्तुगीज चर्च स्ट्रीट, एन्. सी. केळकर रोड, टिळक ब्रिज, टिळक रोड, मंछेरजी जोशी रोड, किंग्ज सर्कल, सायन रोड ते सायनपर्यंत.

J 1 रुट [माहीम ते सायन]

मार्गः—मोरी रोड, धारावी रोड व सायन.

J एक्स्ट्रा [जेकब सर्कल ते दादर टी. टी.]

मार्गः—जेकब सर्कल, हेन्स रोड, वरळी बी. डी. डी.

चाळी, ग्लोब मिल्स पॅसेज, डॉ. अनी बेझंट रोड, कॅडेल रोड, ओल्ड प्रभादेवी रोड, पोर्तुगीज चर्च रोड, एन्. सी. केळकर रोड, टिळक ब्रिजवरून दादर ट्रॅम टर्मिनसपर्यंत.

L रूट [फ्लोरा फाउंटन ते कॅरनॅक बंदर]

मार्गः—महात्मा गांधी रोड, धोबी तलाव, काळबादेवी रोड, प्रिन्सेस स्ट्रीट, कॉटन एक्स्चेंज कंसेरा बाजार, तांबाकांटा, मुंबादेवी रोड, मशीदबंदर रोड, भातबाजार, मशीदबंदर रेल्वे स्टेशन, फ्रियर रोड ते कॅरनॅक बंदर.

M रूट [फेरी व्हार्फ ते ऑपेरा हाऊस]

मार्गः—वेस्टर्न रेल्वे गुड्स डेपो, कॅरनॅक रोड, क्रॉफर्ड मार्केट, धोबी तलाव, न्यू क्वीन्स रोडवरून ऑपेरा हाउस.

N रूट [बॅलार्ड इस्टेट, बोरीबंदर ते सायन]

मार्गः—बॅलार्ड रोड, स्पॉट रोड, विटेट रोड, फोर्ट स्ट्रीट, बोरीबंदर, क्रॉफर्ड मार्केट, कॅरनॅक रोड, धोबी तलाव, गिरगांव रोड, चर्चीरोड, क्वीन्स रोड, ऑपेरा हाऊस, लॅमिंग्टन रोड, बॉम्बे सेंट्रल, नायर हॉस्पिटल, जेब्रक सर्कल, चिंचपोकळी रेल्वे स्टेशन, लालबाग, सुपारीबाग रोड, दादर रोड, विन्सेंट रोड, किंग्ज सर्कल, सायन रोड ते सायन.

N 1 रूट [पॅलेस टॉकीज ते वरळी बी. डी. डी. चाळी]

मार्गः—हेन्स रोड, जेकब सर्कल, ज्युईश सिमेट्री, वरळी नाका, वरळी बी. डी. डी. चाळी. (परतू येते वेळीं) फॉस्टर कंपनी, अनी बेझंट रोड, वरळी नाका

O रूट [बॅलार्ड इस्टेट ते माहीम]

मार्गः—बॅलार्ड रोड, स्पॉट रोड, विटेट रोड, मिंट रोड, एल्फिन्स्टन सर्कल, चर्चगेट स्ट्रीट, फ्लोरा फाउंटन, म. गांधी रोड, धोबी तलाव, मेट्रो सिनेमा, गिरगांव रोड, प्रिन्सेस स्ट्रीट, क्वीन्स रोड, ऑपेरा हाउस, सॅन्डहर्स्ट ब्रिज, ह्युजीस रोड, केम्पस कॉर्नर, पेडर रोड,

कार्मिकल रोड, महालक्ष्मी टॅपल रोड, हॉर्नबी वेलाड, साउथ हेन्स रोड, डॉ. अनी बेशंट रोड, फॉस्टर कंपनी, प्रभादेवी, पोर्तुगीज चर्च स्ट्रीट, गोखले रोड नॉर्थ, लेडी जमशेटजी रोड ते माहीम.

O 1 रुट [ताडदेव ते वरळी सी फेस]

मार्गः—हॉर्नबी वेलाड, वरळी नाका, वरळी पेट्रोल पंप, खान अबदुल गफारखान रोड, वरळी सी फेस नॉर्थ.

O 2 रुट [बॅलाड इस्टेट ते सांताक्रूझ]

मार्गः—बॅलाड रोड, विटेट रोड, फोर्ट मार्केट, मिंट रोड, एल्फिन्स्टन सर्कल, चर्चगेट स्ट्रीट, फ्लोरा फाउंटन, हॉर्नबी रोड, धोबी तलाव, गिरगांव रोड, प्रिन्सेस स्ट्रीट, क्वीन्स रोड, ऑपेरा हाउस, सॅन्डहस्ट ब्रिज, ह्यूजीस रोड, केम्पस कॉर्नर, पेडर रोड, कार्मिकल महालक्ष्मी रोड, टॅपल रोड, हॉर्नबी वेलाड नॉर्थ, हॉर्नबी वेलाड साउथ, हेन्स रोड, अनी बेशंट रोड, फॉस्टर कंपनी, ओल्ड प्रभादेवी रोड, कॅडेल रोड, शितळादेवी टॅपल रोड, लेडी जमशेटजी रोड, माहीम, वांदरा स्टेशन, वांदरा टॉकीज, खार ते सांताक्रूझ

P रुट [फ्लोरा फाउंटन ते मलबार हिल पोस्ट ऑफिस]

मार्गः—चर्चगेट स्ट्रीट, क्वीन्स रोड, ऑपेरा हाउस, सॅन्डहस्ट ब्रिज, चौपाठी, वाळकेश्वर रोड, तीन बत्ती, रिज् रोड ते मलबार हिल पोस्ट ऑफिस.

P 1 लि. [फ्लोरा फाउंटन ते मलबार हिल]

मार्गः—हॉर्नबी रोड, बोरीबंदर, क्रुकशांक रोड, धोबी तलाव, १ ली मरीन स्ट्रीट, क्वीन्स रोड, ऑपेरा हाउस, हार्वे रोड, नाना चौक, गोवालिया टॅक रोड, केम्पस कॉर्नर, गिब्स रोड, हॉर्गिंग गार्डन, रिज् रोड, तीन बत्ती ते मलबार हिलपर्यंत व (परत येते वेळीं) रिज् रोड, गिब्स रोड, ह्यूजीस रोड, सॅन्डहस्ट ब्रिज, ऑपेरा हाउस.

R रुट [कुलाबा बस स्टेशन ते दादर टी. टी.]

मार्गः—स्टँड सिनेमा, म्युझियम, रिझर्व्ह बँक, जी. पी

ओ., फ्रियर रोड, करनॅक रोड, डॉकयार्ड रोड स्टेशन, रे रोड ब्रिज, आल्बर्ट रोड, लालबाग, परळ ते दादर ट्रॅम टर्मिनस.

S रूट [ऑपेरा हाउस ते शिवडी रेल्वे स्टेशन]

मार्गः—गोलपिठा, भेंडी बाजार, वाडीबंदर, डॉकयार्ड रोड, रे रोड, टॅन्क बंदर, ज्युविली मिल्सवरून शिवडी रेल्वे स्टेशन.

T रूट [बोरीबंदर ते बी. डी. डी. चाळी (वरळी)]

मार्गः—क्रुकशांक रोड, धोत्री तलाव, गिरगांव रोड, ठाकुरद्वार, सी. पी. टॅन्क, दोन टांकी, नवा नागपाडा, जेकब सर्कल, डिलाईल रोड, लालबाग, लोअर परेल रेल्वे स्टेशन, वरळी बी. डी. डी. चाळी.

T 1 रूट [सी. पी. टॅक ते जेकब सर्कल]

मार्गः—सी. पी. टॅक, दोन टांकी, नवा नागपाडा, भायखळा, जेकब सर्कल.

उपनगरांतील बस सर्विसेस

A रूट [माहीम ते जोगेश्वरी]

मार्गः—स्लॉटर हाउस, वांद्रा टॉकीज, खार स्टेशन रोड, सांताक्रूझ डेपो, इरला व्हिलेज, अंधेरी स्टेशन व पुढें जोगेश्वरी.

C रूट [ब्रॅन्ड स्टॅंड ते पाली हिल]

मार्गः—पारसी हॉस्पिटल, सेंट पिटर्स चर्च, वांद्रा स्टेशन, घोडबंदर व टर्नर रोडचे जंक्शन व पाली हिल.

D रूट [हिल रोड ते पेरी रोड]

मार्गः—सेंट पिटर्स चर्च, वांद्रा स्टेशन, पाली हिल, टर्नर रोड जंक्शनवरून पेरी रोडपर्यंत.

F रूट [सांताक्रूझ रेल्वे स्टेशन ते जुहू चर्च]

मार्गः—पोलीस स्टेशन, जुहू, कोळीवाडा, पायग्रोव्ह, हॉटेल व पुढें जुहू चर्च पर्यंत.

H रूट

[खार स्टेशन ते दांडा]

मार्गः—लिंगींग रोड व दांडा रोडने दांडापर्यंत.

K रूट

[अंधेरी रेल्वे स्टेशन ते वरसोवा]

मार्गः—अंधेरी बाजार, दादाभाई रोड, चार बंगले, सात बंगले, मछलीमार व पुढे वरसोवापर्यंत,

मुंबई उपनगरांतील खाजगी बस सर्विसेस

(१) एस. के. एम्. एम्. सर्विस

सांताक्रूझ रेल्वे स्टेशन पूर्व ते कालीना

व्हाया—रूप टॉकीज, वाकोला ब्रिज, कालीना,

(२) के. एम्. ए. बस सर्विस

कुर्ला स्टेशन ते अंधेरी —व्हाया : कुर्ला बाजार, बेल बाजार, साकी नाका, मरोळ व्हिलेज, मरोळ बाजार, ५ बंगले, चकाला, गुंडावली व अंधेरी.

(३) डी' सिल्या बस सर्विस

जोगेश्वरी रेल्वे स्टेशन (पश्चिमें) ते बोरीवली—व्हाया : घोडबंदर रोड, वेसावा, जवाहर नगर, गोरेगांव, फिल्मस्तान, मालाड, कांदिवली, पोईसर व बोरीवली.

(४) ए. एन्. के. बस सर्विस

गोरेगांव रेल्वे स्टेशन ते मरोळ—व्हाया : सेंट्रल डेरी फार्म व मरोळ.

(५) एस्. के. एम्. एस्. बस सर्विस

मालाड ते मरवे—व्हाया—घोडबंदर रोड, चोकशी हॉस्पिटल, आदर्श डेअरी, अर्लॅम डेअरी, अर्लॅम चर्च, मे. चौकी, खारोडी, राहोडी, मालोनी व मरवे.

(६) सायन ते भांडुप

कुर्ला, घाटकोपर, विक्रोळी, भांडुप ते जे. बी. अडवानी कंपनी.

(७) सायन ते ट्रॉम्बे

चेंबूर स्टुडिओज, मानखुर्द, ट्रॉम्बे.

(८) सायन ते ऑईल रिफायनरी

चेंबूर कॅम्प, महोले ते ऑईल रिफायनरी.

(९) विलेपारले ते शहर व्हिलेज

व्हाया:—एरोड्रोम कार्टर्स, विलेपार्ले, शहर व्हिलेज.

वसेसच्या सुटण्याच्या वेळा

(१ ली व शेवटची बस)

रूट	कोठून सुटणार	१ ली बस शेवटची बस	
A	माहीम ते कुलात्रा बस स्टेशन	६—००	२३—००
	कुलात्रा बस स्टेशन ते माहीम	६—३०	२३—००
A लि.	इलेक्ट्रिक हाऊस ते माहीम	८—५०	२१—१०
	इलेक्ट्रिक हाऊस ते सायन	९—००	२०—२०
	सायन ते इलेक्ट्रिक हाऊस	८—१०	२१—०५
A 1	पॅलेस टॉकीज ते इलेक्ट्रिक हाऊस	७—००	१५—४०
	इलेक्ट्रिक हाऊस ते पॅलेस टॉकीज	७—३५	१५—०५
	इलेक्ट्रिक हाऊस ते दादर टॅम टर्मि.	१५—१५	२०—५९
	दादर टॅम टर्मि. ते इलेक्ट्रिक हाऊस	१५—३९	२०—१२
A 2	पॅलेस टॉकीज ते इलेक्ट्रिक हाऊस	७—४०	२१—००
	इलेक्ट्रिक हाऊस ते पॅलेस टॉकीज	८—२९	२०—५१
A 3 लि.	अंधेरी रेल्वे स्टेशन ते फ्लोरा फाउंटन	६—५०	२१—२४
	फ्लोरा फाउंटन ते अंधेरी	७—५५	२१—३०
A 4	किंग्ज सर्कल ते फ्लोरा फाउंटन	७—३०	२१—४८
	फ्लोरा फाउंटन ते किंग्ज सर्कल	८—२५	२०—५३
	फ्लोरा फाउंटन ते दादर		२२—३८
	बोरीबंदर ते किंग्ज सर्कल	९—३५	१२—३५
	बोरीबंदर ते किंग्ज सर्कल	१७—५०	२०—५०
B	ताडदेव ते बॅलार्ड इस्टेट	६—२०	२२—३५

रूट	कोठून सुटणार	१ ली बस	शेवटची बस
	ताडदेव ते कुलाबा	१७—०५	२२—००
	बॅलार्ड इस्टेट ते ताडदेव	८—०८	१७—०१
	कुलाबा बस स्टेशन ते ताडदेव	१५—१०	२२—००
B 1	हार्कनेस रोड ते फ्लोरा फाउंटन	७—०५	२२—००
	फ्लोरा फाउंटन ते हार्कनेस रोड	७—३५	८—१५
	फ्लोरा फाउंटन ते हार्कनेस रोड	१२—२६	१५—५१
	बॅलार्ड इस्टेट ते हार्कनेस रोड	८—१७	२०—०६
	म्युझियम ते हार्कनेस रोड	२०—१६	२१—२८
C	ताडदेव ते आर. सी. चर्च	७—००	२१—३०
	आर. सी. चर्च ते ताडदेव	७—३७	२१—१८
D	माहीम ते बोरीबंदर	६—१५	७—१४
	माहीम ते बोरीबंदर	१९—००	२२—३०
	बोरीबंदर ते माहीम	६—२०	८—११
D	बोरीबंदर ते माहीम	२०—०३	२२—३०
	माहीम ते बॅलार्ड इस्टेट	६—२०	२२—३०
	बॅलार्ड इस्टेट ते माहीम	८—१३	१९—५३
D लि.	दादर टॅम टर्मिनस ते बोरीबंदर	८—३०	१९—५१
	बॅलार्ड इस्टेट ते दादर टॅम. टर्मि.	८—१५	१७—००
	बोरीबंदर ते दादर टॅम. टर्मि.	१७—१५	२२—३०
E	म्युझियम ते मलबार हिल	६—३०	२१—२५
	मलबार हिल ते म्युझियम	७—०६	२२—०२
E 1	मलबार हिल ते करनॅक बंदर	७—३०	२०—१८
	करनॅक बंदर ते मलबार हिल	८—००	२०—४८
F	माहीम ते फ्लोरा फाउंटन	६—००	२१—४०
	फ्लोरा फाउंटन ते माहीम	७—२६	२१—३०

रूट	कोठून सुटणार	१ ली बस शेवटची बस	
G 1	पॅलेस टॉकीज ते शिवडी	६—३५	२०—५७
	शिवडी ते पॅलेस टॉकीज	६—४२	२१—०७
H	मलबार हिल ते बोरीबंदर	६—००	२३—२०
	बोरीबंदर ते मलबार हिल	७—०५	८—०५
	मलबार हिल कुलाबा बस स्टेशन	६—००	२३—२०
	कुलाबा बस स्टेशन ते मलबार हिल	८—०३	२०—४५
	सी. पी. टॅन्क ते मलबार हिल	२१—२०	२३—००
I	वरळी व्हिलेज ते शिवडी	६—००	२२—४०
	शिवडी ते वरळी व्हिलेज	६—००	२२—३०
I one	परेल ट्रॅ. ट. ते टी. बी. हॉस्पिटल	६—००	२२—००
	टी. बी. हॉस्पिटल ते परेल ट्रॅ. ट.	६—०६	२२—०६
J	सायन ते जेकब सर्कल	६—००	२२—४५
	जेकब सर्कल ते सायन	६—०५	२२—००
J 1	माहीम बस टर्मिनस ते शीव :— व्हाया :		
	मोरीरोड, धारावी रोड ते शीव	०६—२०	२२—००
	शीव ते माहीम टर्मिनस	०६—००	२२—००
L	फ्लोरा फाउंटन ते करनॅक ब्रिज	७—००	२१—०५
	करनॅक ब्रिज ते फ्लोरा फाउंटन	७—२७	२१—३०
M	फेरी व्हार्फ ते ऑपेरा हाउस	}	(ठरावयाचे आहे)
	ऑपेरा हाउस ते फेरी व्हार्फ		
N	सायन ते बॅलार्ड इस्टेट	५—४५	२३—४५
	बॅलार्ड इस्टेट ते सायन	८—१३	१८—३०
	बोरीबंदर ते सायन	१८—३१	२२—२५
N 1	W. D. D. चाळ ते भायखळा रेल्वे स्टेशन	५—५९	२२—०२

रूट	कोठून सुटणार	१ ली बस शेवटची बस
	भायखळा रेल्वे स्टेशन ते W. D. D. च'ळ	६—२० २१—४४
O	माहीम ते बॅलार्ड इस्टेट	८—४० १७—३३
	बॅलार्ड इस्टेट ते माहीम	८—४६ १८—३१
	माहीम ते फ्लोरा फाउंटन	१७—४६ २०—०१
	फ्लोरा फाउंटन ते माहीम	१८—४२ १९—०६
O 1	ताडदेव ते वरळी सी फेस	६—५० २१—३०
	वरळी सी फेस ते ताडदेव	७—०५ २१—४५
O 2	सांताक्रूझ डेपो ते फ्लोरा फाउंटन	६—३८ २०—२५
	फ्लोरा फाउंटन ते सांताक्रूझ डेपो	७—४० ८—३२
	बॅलार्ड इस्टेट ते सांताक्रूझ डेपो	८—३९ १८—२४
	सांताक्रूझ डेपो ते बॅलार्ड इस्टेट	८—४० २०—०१
	फ्लोरा फाउंटन ते सांताक्रूझ	१८—३६ २१—३१
P	फ्लोरा फाउंटन ते हॅंगिंग गार्डन	७—३८ ११—४२
	फ्लोरा फाउंटन ते हॅंगिंग गार्डन	१६—३० २१—०७
	हॅंगिंग गार्डन ते फ्लोरा फाउंटन	८—०४ १२—००
	हॅंगिंग गार्डन ते फ्लोरा फाउंटन	१६—३६ २१—३३
P 1 लि.	मलबार हिल ते फ्लोरा फाउंटन	७—३५ २१—२५
	फ्लोरा फाउंटन ते मलबार हिल	८—०५ २१—५५
R	म्युझियम ते दादर टॅम टर्मिनस	७—२५ ८—१५
	म्युझियम ते दादर टॅम टर्मिनस	१९—५१ २२—३०
	कुलाबा बस स्टेशन ते दादर टॅ. ट.	८—२० १९—४०
	दादर टॅ. ट. ते कुलाबा स्टेशन	७—०० २२—२४
S	ऑपेरा हाऊस ते शिवडी रे. स्टेशन	७—१२ ११—००
	ऑपेरा हाऊस ते शिवडी रे. स्टेशन	१५—३० १८—१८

रूट	कोठून सुटणार	१ लीं बसः शेवटची बस
	शिवडी रे. स्टेशन ते ऑपेरा हाऊस	७—४२ ११—३०
	शिवडी रे. स्टेशन ते ऑपेरा हाऊस	१६—०० १९—१३
T	जेकत्र सर्कल ते सी. पी. टॅक	५—४५ २३—१२
	सी. पी. टॅक ते जेकत्र सर्कल	५—४९ २३—१०
T 1	W. D. D. चाळ ते बोरीबंदर	६—१५ २३—४५
	बोरीबंदर ते W. D. D. चाळ	८—२४ २१—०४

तिखे कार्यालय

फॉर्मस, फॉर्मसचीं पुस्तकें, स्टेशनरी वगैरेचे विक्रेते

आमच्याकडे :- (१) लिमिटेड कंपनी (२) बँका (३) पार्ट-नरशिप-भागीदारी (४) पब्लिक ट्रस्ट (५) सावकारी कायदा (६) टेनन्सी (७) शॉप्स (८) सेल टॅक्स (९) फॅक्टरी अॅक्ट (१०) सहकारी सोसायट्या (११) गांवपंचायती (१२) गांव-कामगार पाटील तलाठी (१३) शाळा मास्तर (१४) वकील (१५) सर्व-सामान्य व्यापारी वर्ग, वगैरेस लागणारे अर्ज, रजिस्ट्रें, जमाखर्चाच्या वह्या, बाऊंड पुस्तकें वेळोवेळीं पाठवावयाची पत्रकें, रिटर्न्स, व्हौचर-बुकें वगैरे जरूर लागणारे हरएक प्रकारचे.

आमच्याकडील :- (१) इंग्रजी फॉर्मस हिंदुस्थानांतील अनेक ठिकाणीं वापरले जात आहेत. खुद्द मुंबईत वापरले जात आहेत. (२) मराठी फॉर्मस मुंबई राज्यांतील सर्व मराठी जिल्ह्यांमध्ये अनेक ठिकाणीं वापरले जात आहेत. खुद्द मुंबईमध्ये वापरले जात आहेत.

या सर्व ठिकाणीं आमचे फॉर्मस, पुस्तकें उपयुक्त, कार्यक्षम, व समाधानकारक ठरलेलें आहेत. कृपा करून चौकशी करा.

४२ बुधवार,
लक्ष्मी रोड, पुणे २

रामचंद्र विनायक तिखे

बृहन्मुंबईतील बस वाहतूक (उपनगरांतील)

B. E. S. T.

रूट	कोठून सुटणार	१ ली बस:	शेवटची बस
A	माहीम ते जोगेश्वरी	६—००	२२—१५
	जोगेश्वरी ते माहीम	५—४५	२२—४५
C	बॅड स्टॅड ते पाली हिल	६—१५	२२—१५
	पाली हिल ते बॅड स्टॅड	६—३६	२२—१५
D	हिल रोड ते पेरी रोड	६—१५	२२—१५
	पेरी रोड ते हिल रोड	६—१५	२२—१५
F	जुहू चर्च ते सांताक्रूझ	६—००	२२—३५
	सांताक्रूझ ते जुहू चर्च	६—२०	२२—१५
H	दांडा ते खार रेल्वे स्टेशन	६—३०	२२—००
	खार स्टेशन ते दांडा	६—४४	२१—४८
K	वरसोवा ते अंधेरी	६—००	२३—००
	अंधेरी ते वरसोवा	६—२१	२२—४०

पूना एम्ब्रॉयडरी स्टोअर्स

डायरेक्ट इंपोर्टर्स ऑफ एम्ब्रॉयडरी

आमचे येथे लॉकर, एम्ब्रॉयडरीचे साहित्य, चांदीची कटोरी, रिबन्स, रेशीम इ. माल माफक दरांत मिळेल !

तसेच एम्ब्रॉयडरी प्रिंटिंगचेही काम केले जाते.

आजच भेटाः—

११५ भुलेश्वर, कबुतरखाना, मुंबई २

खाजगी वसेसचें वेळापत्रक

कोठून सुटणार

१ ली बस: शेवटची बस

एस.के.एम्.एस्.	} सांताक्रूझ ते कालिना	६—००	१०—२५
सर्व्हिस		५—५५	१०—५५
के. एम्. ए.	} कुर्ला स्टेशन ते अंधेरी	६—१५	९—३२
सर्व्हिस		६—१५	९—३०
.	अंधेरी ते मरोळ	६—२०	१०—२०
.	मरोळ ते अंधेरी	६—०५	९—४५
डी सिल्वा	} बोरीवली ते जोगेश्वरी	६—१५	९—२०
बस सर्व्हिस		७—०५	१०—०५
ए. के. एन्.	} मरोळ ते गोरेगांव	६—१५	८—४५
बस सर्व्हिस		६—४५	९—१५
एस.के.एम्.एस्.	} मालाड ते मर्वे	६—००	९—४०
सर्व्हिस		६—२०	१०—००
सायन ते	} सायन ते भांडूप	६—००	९—३०
भांडूप		७—००	१०—३०
सायन ते	} सायन ते ट्रॉम्बे	६—००	१०—४५
ट्रॉम्बे		६—३०	१०—४५
	सायन ते ऑईल रिफायनरी	८—००	६—३०
	ऑईल रिफायनरी ते सायन	८—१५	७—००
	विलेपार्ले ते शहर व्हिलेज	७—००	१०—१५
	शहर व्हिलेज ते विलेपार्ले	६—५०	१०—३०

मुंबईतील ट्रॅम वाहतुकीचे मार्ग (क्रमांकांसह)

- 0 ससून डॉक ते व्हिक्टोरिया गार्डन्स (व्हाया : गिरगांव) — कलाबा रोड, रीगल, म्युझियम, म. गांधी रोड, फ्लोरा फाउंटन, हॉर्नबी रोड, बोरीबंदर, कुकशांक रोड, धोबी तलाव, गिरगांव रोड, प्रार्थना समाज,

चर्नी रोड, फोरास रोड, न्यू नागपाडा रोड, क्लेअर रोड, भायखळा ब्रिज ते व्हिक्टोरिया गार्डन्सपर्यंत

- 1 म्युझियम ते किंगज सर्कल (व्हाया : काळवादेवी रोड)—महात्मा गांधी रोड, चर्चगेट एक्स्टेंशन, फ्लोरा फाउंटन, हॉर्नबी रोड, बोरीबंदर, क्रुकशांक रोड, धोबी तलाव, प्रिन्सेस स्ट्रीट, शेख मेमन स्ट्रीट क्रॉस (भुलेश्वर आणि जव्हेरी बाजार), पायधुणी, अब्दुल रहमान स्ट्रीट, भेंडी बाजार, सर इब्राहीम रहिमतुल्ला रोड, जे. जे. हॉस्पिटल, भायखळा ब्रिज, व्हिक्टोरिया गार्डन, लालबाग, परळ, व्हिन्सेन्ट रोड, दादर ट्रॅम टर्मिनस ते किंगज सर्कल.
- 2 बोरीबंदर ते व्हिक्टोरिया गार्डन्स : (व्हाया : काळवादेवी रोड)—क्रुकशांक रोड, धोबी तलाव, प्रिन्सेस स्ट्रीट, काळवादेवी रोड, पायधुणी, भेंडी बाजार, इब्राहीम रहिमतुल्ला रोड, जे. जे. हॉस्पिटल, भायखळा ब्रिज, व्हिक्टोरिया गार्डन रोड ते व्हिक्टोरिया गार्डन
- 4 जी. पी. ओ. ते व्हिक्टोरिया गार्डन (व्हाया : महंमदअली रोड)—बोरीबंदर स्टेशन, हॉर्नबी रोड, क्रॉफर्ड मार्केटच्या मागील बाजूने चकाला एक्स्टेंशन, महंमदअली रोड, जकेरिया मशीद, भायखळा ब्रिज, व्हिक्टोरिया गार्डन रोड ते व्हिक्टोरिया गार्डन
- 5 म्युझियम ते किंगज सर्कल (व्हाया : महंमदअली रोड)—महात्मा गांधी रोड, चर्चगेट एक्स्टेंशन; फ्लोरा फाउंटन, हॉर्नबी रोड, व्ही. टी. रेल्वे स्टेशन, क्रॉफर्ड मार्केट, महंमदअली रोड, मांडवी पोस्ट ऑफिस, भेंडी बाजार, इब्राहिम रहिमतुल्ला रोड, जे. जे. हॉस्पिटल, भायखळा ब्रिज, व्हि. गार्डन, लालबाग, परेल रोड, दादर टी. टी. ते किंगज सर्कल.
- 6 ससून डॉक ते दादर ट्रॅम टर्मिनस (व्हाया : गिरगांव)—कुलाबा रोड, रींगल, म. गांधी रोड, फ्लोरा फाउंटन, हॉर्नबी रोड, बोरीबंदर, क्रुकशांक रोड, धोबी तलाव, गिरगांव रोड, ठाकुरद्वार, गिरगांव बँक रोड, प्रार्थनासमाज, चर्नी रोड कॉर्नर, फोरास रोड,

- न्यू नागपाडा रोड, क्लेअर रोड, भायखळा ब्रिज, व्हि. गार्डन रोड, लालबाग, परेल रोड, दादर रोड, दादर ट्रॅ. टर्मि.
- 7 म्युझियम ते लालबाग (व्हाया : गिरगांव रोड)—महात्मा गांधी रोड, काळा घोडा, चर्चगेट स्ट्रीट एक्स्टेंशन, फ्लोरा फाउंटन, हॉर्न्वी रोड, बोरीबंदर, घोवी तलाव, गिरगांव रोड, प्रिन्सेस स्ट्रीट, गिरगांव बँक रोड, चर्ची रोड, फोरास रोड, न्यू नागपाडा, क्लेअर रोड, भायखळा ब्रिज, व्हिक्टोरिया गार्डन रोड ते लालबाग.
- 8 फ्लोरा फाउंटन ते ऑपेरा हाऊस (व्हाया : गिरगांव)—महात्मा गांधी रोड, जिमखाना, घोवी तलाव, गिरगांव रोड, ठाकुरद्वार रोड, गायवाडी ते ऑपेरा हाऊस.
- 9 क्रुशंक्र रोड ते परळ (व्हाया : घोवी तलाव)—चिराबाजार, ब्रुक लेन, ठाकुरद्वार रोड, गिरगांव रोड, प्रार्थना समाज, चर्ची रोड, लालबाग ते परेल.
- 10 गोवालिया टॅन्क ते माझगांव टी. टी.—व्हाया : गांवदेवी —ग्रँट रोड रेल्वे स्टेशन, लॅमिंग्टन रोड, प्ले हाऊस, दोन टांकी, जे. जे. हॉस्पिटल, नूरबाग टी. टी., हॉंग कॉंग ब्रिज ते माझगांव ट्रॅम टर्मिनस.
- 13 म्युझियम ते ताडदेव टी. टी.:—व्हाया : आर. आय.एन्. डॉक्स बँक स्ट्रीट, एल्फिन्स्टन सर्कल, टाउन हॉल, रिझर्व्ह बँक ऑफ इंडिया, मिंट रोड, फोर्ट मार्केट, जी पी. ओ., बोरीबंदर, हॉर्न्वी रोड, क्रॉफर्ड मार्केट, अब्दुल रहमान स्ट्रीट, पायधुणी, नळबाजार, गोलपिठा, फॉकलंड रोड, लॅमिंग्टन रोड ते ताडदेव टी. टी.
- 16 ससून डॉक ते गवालिया टॅक:—व्हाया : कुलाबा रोड, —इलेक्ट्रिक हाऊस, कॉजवे, रीगल, म्युझियम, रामपार्ट रो, काळा घोडा, बँक स्ट्रीट, टाउन हॉल, एल्फिन्स्टन सर्कल, रिझर्व्ह बँक, बॅलार्ड इस्टेट, फोर्ट मार्केट, जी. पी. ओ., बोरीबंदर, हॉर्न्वी रोड, क्रॉफर्ड मार्केट, पायधुणी, नळबाजार, गोलपिठा, फॉकलंड रोड, ग्रँट रोड कॉर्नर, गांवदेवी रोड ते गवालिया टॅक.

- 19 बॅलार्ड पिअर ते सँडहर्स्ट ब्रिज:-व्हाया : बॅलार्ड रोड, फ्रियर रोड, करनॅक बंदर, वाडीबंदर, चिंचबंदर, डोंगरी रोड, डोंगरी ब्रिज, नळ बाजार, गोल देऊळ, गोलपिठा, प्रार्थनासमाज ते सँडहर्स्ट ब्रिज (चौपाटी).
- 20 धोबी तलाव ते रे रोड:- व्हाया : कॉफर्ड मार्केट, चकला मार्केट, करनॅक बंदर रेल्वे गुड्स डेपो, वाडी बंदर, डॉक यार्ड ते रे रोड.
- 21 टॅक बंदर ते सँडहर्स्ट ब्रिज:-व्हाया : रे रोड ब्रिज, डॉकयार्ड, चिंचबंदर, डोंगरी रोड, डोंगरी ब्रिज, भेंडीबाजार, नळबाजार, गोल देऊळ, गोलपिठा, पारेख हॉस्पिटल, प्रार्थनासमाज, सँडहर्स्ट रोड ते सँडहर्स्ट ब्रिजपर्यंत.
- 22 म्युझियम ते टॅक बंदर:-व्हाया : बॅलार्ड पिअर, करनॅक रोड, रे रोड ते टॅक बंदर.

चालू हंगामची शुभेच्छा प्रकट करून ग्राहकांस अभिवंदन !

“ जुने ते सोने ” या म्हणीची सत्यता पटवून नवीन व उत्तम याचा स्वीकार करून सर्व सवलती देणारा —

पुण्यातील पहिल्या रांगेतला छापखाना म्हणजेच
लिथोचे काम करणारा—

डेक्कन प्रिंटिंग वर्क्स स्थापना
१९०३

६०९ सदाशिव पेठ, पुणे २

जुने व नवे यांचा मिलाफ करून स्वच्छ नीटनेटके काम करणाऱ्या प्रख्यात अशा या छापखान्यांत काम छापून घेऊन संतुष्ट व्हा !

उत्तम काम, नम्रता व सौजन्य, अनुभवी कामगार वर्ग, योग्य दर या सर्व गुणांचे माहेरघर म्हणजेच “ डेक्कन ”

ट्रम्वेच्या मुख्य स्टेशनांचीं नांवे

१ ससून डॉक	२१ नूर बाग
२ ग्रॅन्ट्स विल्डिंगज	२२ माझगांव
३ म्युझियम (ईस्ट)	२३ नागपाडा
४ म्युझियम (वेस्ट)	२४ जेकर्न सर्कल
५ वॅलार्ड पिअर	२५ भायखळा ब्रिज
६ क्रॉफर्ड मार्केट	२६ व्हिक्टोरिया गार्डन
७ धोबी तलाव	२७ लालबाग
७ (अ) ठाकुरद्वार	२८ दादर
८ कॅरनॅक बंदर	२९ फ्लोरा फाउंटन
९ वाडी बंदर	३० सँडहर्स्ट ब्रिज
१० गिरगांव पोर्तुगीज चर्च	३१ गोलपिठा
११ ऑपेरा हाउस	३२ गोल देऊळ
१२ नळबाजार	३३ भेंडी बाजार
१३ सी. पी. टॅन्क	३४ रे रोड
१४ ग्रॅन्ट रोड कॉर्नर	३५ डॉकयार्ड रोड
१५ चर्नी रोड	३६ गवालिया टॅक
१६ ग्रँट रोड	३६ प्रार्थना समाज
१७ फोरास रोड	३७ टॅक बंदर
१८ ताडदेव	३८ पलटन रोड
१९ दोन टांकी	३९ चकला स्ट्रीट
२० जे. जे. हॉस्पिटल	४० किंगज सर्कल

ट्रमवाहतूक - वेळापत्रक (B. E. S. T.)

क्रमांक	कोठून-कोठपर्यंत	१ ली ट्रम : शेवटची ट्रम
०	ससून डॉक ते व्हिक्टोरिया गार्डन	६-१५ २४-०७
	व्हिक्टोरिया गार्डन ते ससून डॉक	७-१४ २३-०९

क्रमांक	कोठून कोठपर्यंत	१ ली ट्रॅम : शेवटची ट्रॅम	
१	दादर ट्रॅम टर्मिनस ते म्युझियम म्युझियम ते दादर टी. टी.	५-००	२३-०८
२	बोरीबंदर ते व्हिक्टोरिया गार्डन व्हिक्टोरिया गार्डन ते बोरीबंदर	५-५९	१३-१६
४ -	जी. पी. ओ. ते व्हि. गार्डन व्हि. गार्डन ते जी. पी. ओ.	८-०४	२१-४३
५	किंगज सर्कल ते म्युझियम म्युझियम ते किंगज सर्कल	६-१५	२३-३२
६	किंगज सर्कल ते ससून डॉक ससून डॉक ते किंगज सर्कल	५-५०	२३-००
७	म्युझियम ते ताडदेव ट्रॅम टर्मिनस ताडदेव ट्रॅम टर्मिनस ते म्युझियम दादर ट्रॅम. टर्मिनस ते लालबाग लालबाग ते दादर ट्रॅम. टर्मिनस	४-५२ ६-०५ १५-२७ ८-३८	१९-३९ ८-०५ १८-१२ १५-३६
८	फ्लोरा फाउंटन ते ऑपेरा हाऊस ऑपेरा हाऊस ते फ्लोरा फाउंटन	७-५९ ८-२३	२०-५१ २१-१५
९	परळ ट्रॅम टर्मि. ते क्रुकशांक रोड क्रुकशांक रोड ते परळ ट्रॅम. टर्मि.	६-१९ ७-२९	२०-०३ २१-१०
१०	गोवालिया टॅक ते माझगांव माझगांव ते गोवालिया टॅक	५-३५ ६-०५	२३-३५ २४-००
१३	ताडदेव ट्रॅम टर्मि. ते म्युझियम म्युझियम ते ताडदेव ट्रॅम टर्मि.	५-३१ ६-१३	२३-३५ २४-०६
१६	गोवालिया टॅक ते ससून डॉक ससून डॉक ते गोवालिया टॅक बोरीबंदर ते गोवालिया टॅक	५-३१ ६-२३ ६-२३	२३-३५ २०-०९ २०-०९

रेल्वे मार्ग

१९	म्युझियम ते सँडहर्स्ट ब्रिज	१९-५४	२२-५४
	सँडहर्स्ट ब्रिज ते म्युझियम	४-५२	२२-३५
२०	धोबी तलाव ते रे रोड	५-३५	२३-०७
	रे रोड ते धोबी तलाव	५-०६	२१-५७
२१	टँक बंदर ते सँडहर्स्ट ब्रिज	५-३१	२२-३०
	सँडहर्स्ट ब्रिज ते टँक बंदर	५-३६	२३-०२
२२	म्युझियम ते टँक बंदर	६-१४	२२-२२
	टँक बंदर ते म्युझियम	५-१८	२०-००

रेल्वे मार्ग
वेस्टर्न रेल्वे

बॉम्बे सेंट्रल स्टेशनवरून सुटणाऱ्या व येणाऱ्या गाड्या

येणाऱ्या गाड्या

सुटणाऱ्या गाड्या

८	विरमगांव पॅसेंजर	१५	सौराष्ट्र एक्स्प्रेस
२०	डेहराडून एक्स्प्रेस	९	बरोडा पॅसेंजर
३२	अहमदाबाद जनता एक्स्प्रेस	११	अहमदाबाद पॅसेंजर
२	गुजराथ मेल	४३	A फ्लाईंग राणी
१०	सौराष्ट्र मेल	४३	फ्लाईंग राणी (रोज)
४	फॉंटियर मेल	३	फॉंटियर मेल
४४	फ्लाईंग राणी (रोज)	५	सौराष्ट्र मेल
४४	A ,, ,, (फक्त सोमवार)	३१	अहमदाबाद जनता एक्स्प्रेस
१२	अहमदाबाद पॅसेंजर	१	गुजराथ मेल
१६	सौराष्ट्र एक्स्प्रेस	१९	डेहराडून मेल
६	बडोदा पॅसेंजर	७	विरमगांव पॅसेंजर

इंटर व ३ व्या वर्गाचीं तिकिटें बॉम्बे सेंट्रल स्टेशनावर मिळूं शकतात.
३ व्या वर्गाचीं तिकिटें मिळण्याची आणखीहि एक सोय करण्यांत आली आहे.

“रेल्वे सिटी बुकिंग ऑफिस” मांगलवाडी, गिरगांव, काळवादेवी, महं-
मदअली रोड व चर्चगेट स्टेशन या ठिकाणीहि तीं मिळूं शकतील.

उपनगरांतील प्रवासी लोकांची विशेष सोय व्हावी एवढ्याकरिता फ्रॉंटियर
मेल खेरीज करून सर्व थरू गाड्या बोरीवली स्टेशनवर त्या त्या ठराविक
वेळांना उभ्या करण्यांत येतात.

सेंट्रल रेल्वे

मुंबई (व्ही. टी.) हून मेन लाईनच्या सुटणाऱ्या व येणाऱ्या गाड्या

येणाऱ्या गाड्या :—

- (१) पूना पॅसेंजर (२) मोगल सराई एक्स्प्रेस (३) मद्रास मेल
(४) अमृतसर एक्स्प्रेस (५) पूना पॅसेंजर (६) कलकत्ता मेल (व्हाया :
नागपूर) (७) मनमाड (शटल) (८) पूना जनता एक्स्प्रेस (९) डेक्कन
क्वीन (१०) पूना मेल (११) इटारसी पॅसेंजर (१२) कलकत्ता मेल
(व्हाया : अलाहाबाद) (१३) मद्रास एक्स्प्रेस (१४) पंजाब मेल (१५)
नागपूर एक्स्प्रेस (१६) नं. ३४ पूना पॅसेंजर (१७) पूना एक्स्प्रेस
(१८) मद्रास जनता एक्स्प्रेस (१९) नॉर्थईस्ट पॅसेंजर (२०) पूना पॅसेंजर.

पंडित गणेश भास्कर जोशी

सर्व प्रकारचीं ज्योतिषविषयक कामें

केली जातील

पत्ता :—वाटकोपरवाला चाल, २ रा मजला, रूम नं. २४,

मुगभाट, मुंबई नं. ४

सुटणाऱ्या गाड्या :—

(१) मोगल सराई एक्सप्रेस (२) पूना पॅसेंजर (३) नं. ३३ पूना एक्सप्रेस (४) इटारसी पॅसेंजर (५) पूना एक्सप्रेस (६) मद्रास जनता एक्सप्रेस (७) पूना पॅसेंजर (८) नार्थ—ईस्ट पॅसेंजर (९) मद्रास एक्सप्रेस (१०) पूना जनता एक्सप्रेस (११) मनमाड (शटल) (१२) पंजाब मेल (१३) डेक्कन क्वीन (१४) पूना मेल (१५) कलकत्ता मेल (व्हाया : नागपूर) (१६) मद्रास मेल (१७) नागपूर एक्सप्रेस (१८) कलकत्ता मेल (व्हाया : अलाहाबाद) (१९) अमृतसर एक्सप्रेस (२०) पूना पॅसेंजर.

मुंबईतील निरनिराळ्या कोर्टांत न्यायाधीश,
वकील, त्यांचे कारकून व जनता मिळून एकंदर
३०,००० लोक रोज आपला वेळ खर्च करतात.

“ मुंबईतील रेल्वे मार्ग ” (लोकल ट्रेन सर्व्हिस)

रेल्वेच्या सर्व मार्गांवर गाड्या कांहीं मिनिटांच्या अंतराने मिळू शकतात. प्रत्येक मार्गावर कांहीं फास्ट गाड्यासुद्धा असतात. त्या फक्त ठराविक व महत्त्वाच्या स्टेशनांवर उभ्या राहतात.

वेस्टर्न (पश्चिम) रेल्वे लोकल गाड्यांचीं स्टेशने

(१) चर्चगेट. (२) मरीन लाईन्स. (३) चर्नीरोड. (४) ग्रँट रोड (५) बॉम्बे सेंट्रल. (६) महालक्ष्मी. (७) लोअर परेल. (८) एल्-फिन्स्टन रोड. (९) दादर. (१०) माटुंगा रोड. (११) माहीम. (१२) वांदरा. (१३) खार. (१४) सांताक्रूझ. (१५) विलेपार्ले. (१६) अंधेरी. (१७) जोगेश्वरी. (१८) गोरेगांव. (१९) मालाड. (२०) कांदीवली. (२१) बोरीवली. (२२) दहीसर. (२३) मिरा रोड.

- (२४) भाइंदर. (२५) वसई रोड. (२६) नाला सोपारा.
(२७) विरार.

सेंट्रल (मध्य) रेल्वे लोकल गाड्यांची स्टेशने

- (अ) मेन लाईन:—(१) मुंबई (व्ही. टी.) (२) मशीद. (३) सॅन्डहर्स्ट रोड. (४) भायखळा. (५) चिंचपोकळी. (६) करी रोड. (७) परळ. (८) दादर. (९) माटुंगा. (१०) शीव (११) कुर्ला. (१२) घाटकोपर. (१३) विक्रोळी. (१४) भांडूप. (१५) मुलुंड. (१६) ठाणा. (१७) कळवा. (१८) मुंब्रा. (१९) दिवा. (२०) डोंविवली. (२१) ठाकूरली. (२२) कल्याण.

(ब) हार्बर ब्रॅच

(१) मुंबई व्ही. टी. ते ठाणा

- (१) मुंबई (व्ही. टी.) (२) मशीद. (३) डॉकयार्ड रोड. (४) रे रोड. (५) कॉटन ग्रीन. (६) शिवडी. (७) वडाळा रोड. (८) किंगज सर्कल. (९) माहीम. (१०) वांद्रा. (११) कोळीवाडा. (१२) कुर्ला. (१३) घाटकोपर. (१४) विक्रोळी. (१५) भांडूप. (१६) मुलुंड. (१७) ठाणा.

(२) मुंबई व्ही. टी. ते अंधेरी

- (१) मुंबई (व्ही. टी.) (२) मशीद. (३) सॅन्डहर्स्ट रोड. (४) डॉकयार्ड रोड, (५) रे रोड. (६) कॉटन ग्रीन. (७) शिवडी. (८) वडाळा रोड. (९) किंगज सर्कल. (१०) माहीम. (११) वांद्रा (१२) खार. (१३) सांताक्रूझ. (१४) विलेपार्ले. (१५) अंधेरी.

इतर मार्ग

(अ) कुर्ला ते मानखुर्द—व्हाया : चेंबूर व गोवंडी.

(ब) कल्याण ते कर्जत—जेम्स सायडिंग, अंबरनाथ, बदलापूर, वांगणी, नेरळ, आणि भिवपुरी रोड.

(क) कल्याण ते कसारा—व्हाया : टिटवाळा, खांडवली, वासिंद, आसनगांव, आरगांव, खडौं.

कोठें उतरलें असतां, कोठें जातां येते

चर्चगेटः—मुख्य उद्योगधंदे, शॉप्स, थिअेटर्स, क्रिकेट क्लब ऑफ इंडिया, म्युझियम, अपोलो बंदर व वेस्टर्न रेल्वेचें मुख्य कार्यालय.

मरीन लाईन्सः—क्रॉफर्ड मार्केट, मुख्य पोलीस स्टेशन, मुंबई म्युनिसिपल कचेऱ्या, बोरीबंदर (सेंट्रल रेल्वे कार्यालय), काळबादेवी.

चर्नी रोडः—चौपाटी, प्राणसुखलाल मफतलाल हिंदु स्विमिंग बाथ, मोटारकार सेल्स रुम्स, हरकिसनदास हॉस्पिटल.

ग्रॅन्ट रोडः—मलबार हिल, हॉर्गिंग गार्डन, बीच कॅन्डी बाथ, बॉम्बे सेंट्रल पार्सल ऑफिस, जे. जे. हॉस्पिटल, ग्रॅन्ट मेडिकल कॉलेज.

बॉम्बे सेंट्रलः—वेस्टर्न रेल्वेच्या मेन लाईन गाड्यांचें स्टेशन.

महालक्ष्मीः—रेसकोर्स, व्हिक्टोरिया गार्डन, विलिंग्डन क्लब.

लोअर परेलः—वेस्टर्न रेल्वे वर्क शॉप्स.

एल्फिन्स्टन रोडः—के. ई. एम्. हॉस्पिटल.

दादरः—सेंट्रल रेल्वे, मेन लाईन व सबर्बन गाड्यांचें मुख्य स्टेशन, शिवाजी पार्क.

माटुंगा रोडः—व्ही. जे. टी. इन्स्टिट्यूट.

माहीम-वांद्राः—सेंट्रल रेल्वेच्या हार्बर ब्रॅचचें जंक्शन

सांताक्रूझः—जुहू बीच, जुहू व सांताक्रूझ एरोड्रोम.

अंधेरीः—विहार, पवई, तुळशी तलाव व वरसोवा बीच.

जोगेश्वरीः—जोगेश्वरी कोरीव लेणी.

मालाडः—मरवे बीच.

बोरीवलीः—कान्हेरी कोरीव लेणी.

वसई रोडः—वसईचा किल्ला, निर्मळ व वज्रेश्वरी.

आपल्याला स्वस्त, सुबक,
टिकाऊ, मपनसंत व कोणत्या-
ही भाषेत रबर स्टॅम्प मिळ-
ण्याचें एकमेव ठिकाण

— लिहा अथवा भेटा —

**प्रभात रबर स्टॅम्प
वर्क्स**

माणिकपूर, वसई रोड, जि. ठाणें

**मेसर्स स्वस्तिक रबर
प्रॉडक्ट्स लि.**

(हेड ऑफिस—पुणे)

मुंबई शाखा

— बहेरामजी मॅन्शन —

सर फेरोजशहा मेहता रोड, मुं. १

फोन नं. तारेचा पत्ता

३४२०२ "SWASTIRUB"

आपल्या कुठल्याहि ज्योतिषविष-
यक प्रश्नांचा खुलासा योग्य दरांत
हवा असेल तर आजच—

लिहा अथवा भेटा !

पु. वा. पिंपळखरे

— हस्त सामुद्रिक —

७५ दलास बिल्डिंग,
अंशलेन, दादर, मुंबई २८

ज्योतिषविषयक सल्ला पाहिजे
असल्यास आजच भेटा !

व्ही. के. रेगे, ज्योतिषी

कार्यालय :— C/o पटवर्धन
ज्युएल्स, जावळे बिल्डिंग,

सराफा, केळकर रोड, दादर,
मुंबई २८

**ऑल इंडिया व्ह्यूज
सर्व्हिस**

प्रेक्षणीय स्थळांची आकर्षक
छायाचित्रे दिल्ली, आग्रा,
मुंबई, जयपूर इ. भरपूर
सवलतीने मिळतील

१८३, हॉर्नबी रोड, बोरीबंदर
स्टेशनजवळ, फोर्ट, मुंबई ४

नॅशनल ट्रेडर्स

मुंबई शहराचो आकर्षक

छायाचित्रे

आजच लिहा अथवा भेटा.

१७०, विन्सेंट रोड,

दादर टी. टी. मुंबई १४

“ बॉम्बे चेंबर ऑफ कॉमर्स ”

(स्थापना १८३६)

मॅकीनॉन मॅकेजी बिल्डिंग, बॅलार्ड इस्टेट, मुंबई १

अध्यक्ष:—श्री एल. एफ. एच्. गुडविन

उपाध्यक्ष:—श्री. एल. ए. हालसलाल

चिटणीस:—श्री. एल. ए. बोल्ड

“ इंडियन मर्चंट्स चेंबर ”

(स्थापना १९०७)

इंडियन मर्चंट्स चेंबर बिल्डिंग, चर्चगेट स्ट्रीट, फोर्ट, मुंबई १

अध्यक्ष:—श्री. चिमणलाल बी. पारेख

उपाध्यक्ष:—श्री. एम्. पी. चिनाय

चिटणीस:—श्री. ए. सी. रामलिंगम्

“ महाराष्ट्र चेंबर ऑफ कॉमर्स ”

(स्थापना १९२०)

इंडस्ट्रियल अँड्युअरन्स बिल्डिंग, चर्चगेट स्ट्रीट, फोर्ट, मुंबई १

अध्यक्ष:—श्री. के. एच्. कबूर

उपाध्यक्ष:—श्री. बी. डी. गरवारे, श्री. पन्नालाल लाहोटी

चिटणीस:—श्री. डी. व्ही. केळकर

श्रीकाशी-हरद्वार, श्रीरामेश्वर, श्रीबदरी केदार आणि श्रीद्वारका, सोमनाथ

इ. पुण्य क्षेत्रांच्या यात्रा व काश्मीर, म्हैसूर, सिलोन, गोवा इ.

प्रेक्षणीय सहली नियोजित करणारी महाराष्ट्रांतील आद्य संस्था

श्रीदत्त दिगंबर यात्रा कंपनी, १८१ शनवार, पुणे २

* आरामशीर प्रवास * सुग्रास भोजन * वैयक्तिक देखरेख.

सविस्तर माहितीसाठी — लिहा अथवा भेटा

“ व्यापारी संस्था ”

(१) आफ्रिका अँड ओव्हरसीज मर्चंट्स चेंबर, ३१ पीपल्स बिल्डिंग, ४ था माळा, सर फेरोजशा मेहता रोड, फोर्ट, मुंबई १,

(२) ऑल इंडिया वायक्रोमेट मॅन्युफॅक्चरर्स असोसिएशन, करीम-भाई हाऊस, आडवेंम रोड, फोर्ट मुंबई १

(३) ऑल इंडिया बॉबिन्स मॅन्युफॅक्चरर्स असोसिएशन, ग्राउंड फ्लोअर, अमर बिल्डिंग, सर फेरोजशा मेहता रोड, फोर्ट, मुंबई १

(४) ऑल इंडिया फेडरेशन ऑफ पॉवरलूम असोसिएशन, दुभाष मार्केट, शेख मेमन स्ट्रीट, मुंबई २

(५) ऑल इंडिया नॉन् फेरस मेटल वेअर असोसिएशन, बँक ऑफ बरोडा बिल्डिंग, अपोलो स्ट्रीट, मुं. १

(६) ऑल इंडिया प्लॅस्टिक्स मॅन्यु-असोसिएशन, चौपाटी चेंबर्स, सॅडहर्स्ट ब्रिज, मुंबई ७

(७) ऑल इंडिया रेडियो मर्चंट्स असोसिएशन, फते मंजिल, ऑपेरा हाऊस, मुंबई ४

(८) ऑल इंडिया स्टार्च

मॅन्युफॅक्चरर्स असोसिएशन, १२ रामपार्ट रो, फोर्ट, मुंबई १

(९) असोसिएशन ऑफ इलेक्ट्रिकल अंडरटेकिंगज — बॉम्बे प्रॉविहन्स, किलिक् बिल्डिंग, होम स्ट्रीट, फोर्ट, मुंबई १

(१०) असो. ऑफ इंडियन इंपोर्टर्स डायस्टफ्स, ३ रा माळा, 'ए' विंग, फोर्ट चेंबर्स, हमाम स्ट्रीट, फोर्ट, मुंबई १

(११) असो. ऑफ मर्चंट्स अँड मॅन्युफॅक्चरर्स ऑफ टेक्स्टाईल स्टोअर्स अँड मशिनरी (इंडिया), वाडिया बिल्डिंग, दलाल स्ट्रीट, फोर्ट, मुंबई १

(१२) बॉम्बे अँनस अँड अॅम्युनिशन डीलर्स असोसियेशन, ३३७ अब्दुल रहमान स्ट्रीट, मुंबई ३

(१३) बॉम्बे काम्फोर मर्चंट्स असोसियेशन, २१८ सॅम्युअल स्ट्रीट, वडगादी, मुंबई ३

(१४) बॉम्बे क्लोव्ह मर्चंट्स असोसियेशन, १७७ सॅम्युअल स्ट्रीट, मुं. ९

(१५) बॉम्बे कॉटन मर्चंट्स

अँड मुकादम असोसियेशन,
C/o भाषराज अँड कंपनी लि.
५१ म. गांधी रोड, मुंबई १

(१६) बॉम्बे कंट्री फॅन्सी अँड
ग्रे पीस गुड्स मर्चंट्स असोसि-
येशन, एम्. जे. क्लॉथ मार्केट हॉल,
शेख मेमन स्ट्रीट, मुंबई २

(१७) बॉम्बे कस्टम हाउस
क्लिअरिंग एजंट्स असोसियेशन,
४६ चर्चगेट स्ट्रीट, फोर्ट

(१८) बॉम्बे कटलरी, टॉईज,
ग्लास व डिश अँड संड्री मर्चंट्स
असोसियेशन, अकबर बिल्डिंग,
भुसारी मोहोला, मुंबई ३

(१९) बॉम्बे कटपीस अँड
पीस गुड्स मर्चंट्स असोसियेशन,
मोयरजी गोकुळदास मार्केट, राधा
गल्ली, मुंबई २

(२०) बॉम्बे कमिशन एजं-
ट्स असोसियेशन, साई भुवन,
प्रिन्सेस स्ट्रीट, मुंबई २

(२१) बॉम्बे सायकल मर्च-
ंट्स असोसियेशन, ५०३ काळवा-
देवी रोड, मुंबई २

(२२) बॉम्बे डायमंड मर्च-
ंट्स असो. ३ धनजी स्ट्रीट, मुंबई ३

(२३) बॉम्बे ग्लासवेअर मर्च-
ंट्स असोसियेशन, १४२ शेरीफ
देवजी स्ट्रीट, मुंबई ३

(२४) बॉम्बे ग्रेन डीलर्स
मर्चंट्स असोसियेशन, ग्रेन डीलर्स
बिल्डिंग, १०३ केशवजी नाईक रोड.

(२५) बॉम्बे हार्डवेअर मर्च-
ंट्स असोसियेशन, ५७ सारंग
स्ट्रीट, खोका बाजार, मुंबई ३

(२६) बॉम्बे हेसीयन अँड
गनी मर्चंट्स असोसिशन, लि.
६७ काझी सैय्यद स्ट्रीट, मुंबई ३

(२७) बॉम्बे होजिअरी मर्च-
ंट्स असोसियेशन, C/o छगनलाल
विश्राम अँड कं. १०७/१०९ चकला
स्ट्रीट, मुंबई ३

(२८) बॉम्बे आयर्न मर्चंट्स
असोसियेशन, करनक बंदर, मुंबई

(२९) बॉम्बे करिआणा कलर
अँड केमिकल मर्चंट्स असोसिये-
शन, २२२/४ वडगादी, मुंबई ३

(३०) बॉम्बे खारिक बजार
अँड मेवा मर्चंट्स असोसियेशन,
३०८ खारिक बजार, मुंबई ९

(३१) बॉम्बे मार्बल अँड
टार्गल्स मर्चंट्स, असोसियेशन,
३२ अपोलो स्ट्रीट, मुंबई १

(३२) बॉम्बे मेटल डीलर्स
असोसियेशन लिमिटेड, ९६ कीका
स्ट्रीट, गुलालवाडी, मुंबई ४

(३३) बॉम्बे मोटार मर्चंट्स
असो. लि. स्टॅडहर्स्ट बिल्डिंग, वरचा
मजला, सॅडहर्स्ट ब्रिज, मुं. ४

(३४) बॉम्बे मुडीबाजार करि-
आणा मर्चंट्स असोसियेशन, C/O
जमनादास हरीदास, मुडीबाजार, मुं. ३

(३५) बॉम्बे ऑईल मर्चंट्स
असोसियेशन, C/O मुळजी जेठा
अॅन्ड कं., काथ्याबाजार, मुंबई ९

(३६) बॉम्बे ऑईल सीड्स
एक्स्चेंज लि., जेनाबाई बिल्डिंग,
मशीद बंदर, मुंबई

(३७) बॉम्बे पेंट मर्चंट्स
असोसियेशन, C/O नझरअली
शमसुद्दीन अॅन्ड सन्स, २८३, शेख
मेमन स्ट्रीट, मुंबई २

(३८) बॉम्बे पीस गुड्स
मर्चंट्स असोसियेशन, मुळजी जेठा
मार्केट, शेख मेमन स्ट्रीट, मुंबई, ३

(३९) बॉम्बे पाईप्स अॅन्ड
फिटिंग्ज मर्चंट्स असोसियेशन,
२०८ नागदेवी स्ट्रीट, मुंबई ९

आत्म समाधान

व

आपल्या दुःखाचें निराकरण

श्रीमत् सद्गुरु साईबाबांचे कृपेनें करून घेण्या-

साठीं जेव्हां त्यांच्या पवित्र ' शिरडी ' स

याल तेव्हां आपली जेवण व खाण्या-

पिण्याची सुंदर व्यवस्था

आम्ही करूं !

साईप्रसाद विश्रान्ति गृह

गुरुपादुकाजवळ, शिरडी, जि. नगर

(४०) धी. बॉम्बे प्रेसिडेंसी प्रिंटर्स अॅन्ड लिथोग्राफर्स अॅसोसिएशन, ब्रोल्टन फाईन आर्ट्स लिथो वर्क्स बिल्डिंग, ताडदेव, मुंबई ७

(४१) बॉम्बे प्रेस ओनर्स अॅसोसिएशन, १९६ /B गायवाडी, गिरगांव, मुंबई ४

(४२) बॉम्बे प्रोविडजन्स मर्चन्ट्स अॅसो. C/O मेसर्स एंपायर स्टोअर्स, क्रॉफर्ड मार्केट, मुंबई

(४३) बॉम्बे राईस मर्चन्ट्स अॅसोसिएशन लि., २६२।७० नरसीनाथा स्ट्रीट, मुंबई

(४४) बॉम्बे सॅनिटरी वेअर अॅसोसिएशन लि., ८।१० ग्रीन स्ट्रीट, फोर्ट, मुंबई १

(४५) बॉम्बे सॉल्ट मर्चन्ट्स अॅन्ड शिलोत्रीज अॅसोसिएशन, ५८३ चीरा बाजार, मुंबई २

(४६) बॉम्बे सेकंडहॅण्ड क्लोदिंग इंपोर्टर्स अॅसो. ३११, काळवादेवी, मुंबई २

(४७) बॉम्बे श्रॉफ अॅसोसिएशन लि., २३३ श्रॉफ बझार, मुंबई २

(४८) बॉम्बे स्टेशनर्स अॅसोसिएशन,

२०५ अब्दुल रहमान स्ट्रीट मुंबई ३

(४९) बॉम्बे स्टीविडोअर्स अॅसोसिएशन, जन्मभूमि चेंबर्स, ४था माला, अलेक्झांड्रा डॉक, फोर्ट, स्ट्रीट, मुंबई १

(५०) बॉम्बे शुगर मर्चन्ट्स अॅसोसिएशन लि., १०४।१४ फ्रियर रोड, मुंबई

(५१) बॉम्बे स्वदेशी मार्केट बोर्ड, स्वदेशी मार्केट, काळवादेवी रोड, मुंबई

(५२) बॉम्बे टी मर्चन्ट्स एजन्ट्स अॅसोसिएशन, २२२ ए सॅम्युअल स्ट्रीट, फोर्ट, मुंबई १

(५३) बॉम्बे अंब्रेला मॅन्युफॅक्चरिंग अॅसोसिएशन, बॉम्बे म्युच्युअल बिल्डिंग, सर फेरोजशा मेहता रोड, फोर्ट, मुंबई १

(५४) बॉम्बे व्हेजिटेबल प्रॉडक्ट्स मर्चन्ट्स अॅसोसिएशन, एशियन बिल्डिंग, वॉलार्ड इस्टेट मुं. १

(५५) बॉम्बे वॉच डीलर्स सिंडिकेट, ३९।४३ अब्दुल रहमान स्ट्रीट, मुंबई ३

(५६) बॉम्बे वॉच माटिरियल

मर्चंट्स असोसिएशन, १३८, नाग-
देवी स्ट्रीट, मुंबई ३

(५७) बॉम्बे वूल मर्चंट्स
असोसिएशन, C/o. मेसर्स सुंदर-
दास नरसूमल, पो. बॉ. नं. १०४०,
फोर्ब्स बिल्डिंग, होम स्ट्रीट, फोर्ट मुं. १

(५८) बॉम्बे यार्न एक्स्चेंज
लि. हनुमान बिल्डिंग, तांत्रकाटा, मुंबई

(५९) बॉम्बे वूलन डीलर्स
कॉर्पोरेशन, ५१।५३ चंपागल्ली.

(६०) बिल्डर्स असोसिएशन
ऑफ इंडिया, युनायटेड इंडिया
बिल्डिंग, सर फे. मेहता रोड, फोर्ट

(६१) चेंबर ऑफ इन्कमटॅक्स
कंसल्टंट्स, ४१८ काळवादेवी रोड.

(६२) केमिस्ट अँड ड्रगिस्ट
असोसिएशन, ब्लॉक नं. ३, देवकरण
मॅन्शन, प्रिन्सेस स्ट्रीट, मुंबई २

(६३) सिनेमोटोग्राफ एक्झि-
बिटर्स असो-ऑफ-इंडिया, सॅडहस्ट
बिल्डिंग, सॅडहस्ट रोड, मुंबई ४

(६४) सिनेमोटोग्राफीक इंपो-
र्टर्स असोसिएशन, कॅनडा बिल्डिंग,
होम स्ट्रीट, मुंबई

(६५) कॉटन बायर्स असो-
सिएशन, १ ला माळा, इंपिरियल
बँक बिल्डिंग, बँक स्ट्रीट, फोर्ट, मुं. १

(६६) डेक्कन शुगर फॅक्टरीज
असोसिएशन, इंडस्ट्रियल अँड्युअरन्स
बिल्डिंग, चर्चगेट, फोर्ट, मुंबई

(६७) डार्स्टफूस मॅन्युफॅ-
क्चरर्स असो-ऑफ इंडिया, C/o.
असोसियेटेड रिसर्च लॅबोरेटरीज, २७२

ए बावला कांपाउंड, काळाचौकी,
चिंचपोकळी, मुंबई १२

(६८) ईस्ट इंडिया चेंबर

वामन हरी पेठे

हिरे, मोती व सोने चांदी यांचे प्रख्यात जुने व्यापारी

मुख्य दुकान :
पेठे बिल्डिंग, गिरगांव रोड,
मुंबई ४
फोन नं. ३०३८५

दादर शाखा :
दगडी वाडी, पोर्तुगीज
चर्च स्ट्रीट, दादर
मुंबई २८

ऑफ कॉमर्स लि., पाटवा चाळ, २ रा
माळा, शेख मेमन स्ट्रीट, मुंबई २

(६९) इलेक्ट्रिक मर्चंट्स
असोसिएशन, ३५ भांगवाडी, काळ-
वादेवी, मुंबई २

(७०) इंजिनिअरींग असोसि-
एशन ऑफ इंडिया, कन्स्ट्रक्शन
हाउस, बॅलार्ड इस्टेट, मुंबई १

(७१) फेडरेशन ऑफ क्लॉथ
मॅन्युफॅक्चरर्स असोसिएशन,
पालिजा मॅन्शन, चित्रा सिनेमा, विन्सेंट
रोड, दादर, मुंबई

(७२) फेडरेशन ऑफ बॉम्बे
रिटेल क्लॉथ डीलर्स असोसिएशन,
१३ भांगवाडी, काळवादेवी रोड,
मुंबई २

(७३) ग्रेन अँड ऑईल सीड्स
मर्चंट्स असोसिएशन, मशीद
बंदर रोड, मुंबई

(७४) हिंदुस्थान मर्चंट्स
अँड कमिशन एजंट्स असोसिये-
शन, ३४२ काळवादेवी रोड, मुं. २

(७५) हुशमजी ओल्ड आयर्न
मर्चंट्स असोसिएशन, दारूखाना,
भाझगांव, मुंबई १०

(७६) हॉटेल अँड रेस्टॉरंट

असोसिएशन ऑफ बॉम्बे रीजन,
ताजमहाल हॉटेल, अपोलो बंदर, मुं. १

(७७) इंडियन कंट्री क्रेफ्ट
असोसिएशन लि., २५४ भात
बाजार, मुंबई ९

(७८) इंडियन केमिकल
मॅन्युफॅक्चरर्स असो., श्रीनिवास
हाउस, आउट्रॅम रोड (ईस्ट), मुंबई १

(७९) इंडियन ग्रेन डीलर्स
फेडरेशन, ग्रेन डीलर्स बिल्डिंग,
केशवजी नाईक रोड, मुंबई. ९

(८०) इंडियन इन्शुरन्स
कंपनीज असोसिएशन, इंडस्ट्रियल
अश्युअरन्स बिल्डिंग, चर्चगेट स्ट्रीट,
फोर्ट,

(८१) इंडियन मोशन पिक्-
चर डिस्ट्रिब्यूटर्स असोसिएशन,
मोगल लेन, शीतळादेवी मंदिरासमोर,
माहीम, मुंबई १६

(८२) इंडियन मोशन पिक्-
चर प्रोड्यूसर्स असोसिएशन, सॅड-
हर्स्ट बिल्डिंग, सॅडहर्स्ट रोड, मुंबई

(८३) इंडियन नॅशनल स्टीम-
शिप ओनर्स असोसिएशन, सिंदिया
हाउस, डुगल रोड, ब. इस्टेट, मुं. १

(८४) इंडियन रेल्वे कंटर्स

मर्चंट्स असोसिएशन, १३८, नाग-
देवी स्ट्रीट, मुंबई ३

(५७) बॉम्बे वूल मर्चंट्स
असोसिएशन, C/o. मेसर्स सुंदर-
दास नरसूमल, पो. बॉ. नं. १०४०,
फोर्ब्स बिल्डिंग, होम स्ट्रीट, फोर्ट मुं. १

(५८) बॉम्बे थार्न एक्सचेंज
लि. हनुमान बिल्डिंग, तांबकाटा, मुंबई

(५९) बॉम्बे वूलन डीलर्स
कॉर्पोरेशन, ५१।५३ चंपागल्ली.

(६०) बिल्डर्स असोसिएशन
ऑफ इंडिया, युनायटेड इंडिया
बिल्डिंग, सर फे. मेहता रोड, फोर्ट

(६१) चेंबर ऑफ इन्कमॅटक्स
कंसल्टंट्स, ४१८ काळवादेवी रोड.

(६२) केमिस्ट अँड ड्रुगिस्ट
असोसिएशन, ब्लॉक नं. ३, देवकरण
मॅन्शन, प्रिन्सेस स्ट्रीट, मुंबई २

(६३) सिनेमोटोग्राफ एक्झि-
बिटर्स असो-ऑफ-इंडिया, सॅडहस्ट
बिल्डिंग, सॅडहस्ट रोड, मुंबई ४

(६४) सिनेमोटोग्राफीक इंपो-
र्टर्स असोसिएशन, कॅनडा बिल्डिंग,
होम स्ट्रीट, मुंबई

(६५) कॉटन वायर्स असो-
सिएशन, १ ला माळा, इंपिरियल
बँक बिल्डिंग, बँक स्ट्रीट, फोर्ट, मुं. १

(६६) डेक्कन शुगर फॅक्टरीज
असोसिएशन, इंडस्ट्रियल अँड्युअरन्स
बिल्डिंग, चर्चगेट, फोर्ट, मुंबई

(६७) डार्स्टफ्स मॅन्युफॅ-
क्चरर्स असो-ऑफ इंडिया, C/o.
असोसियेटेड रिसर्च लॅबोरेटरीज, २७२

ए बावला कांपाउंड, काळाचौकी,
चिंचपोकळी, मुंबई १२

(६८) ईस्ट इंडिया चेंबर

वामन हरी पेठे

हिरे, मोती व सोने चांदी यांचे प्रख्यात जुने व्यापारी

मुख्य दुकान :

पेठे बिल्डिंग, गिरगांव रोड,
मुंबई ४

फोन नं. ३०३८५

दादर शाखा :

दगडी वाडी, पोर्तुगीज
चर्च स्ट्रीट, दादर

मुंबई २८

ऑफ कॉमर्स लि., पाटवा चाळ, २ रा
माळा, शेख मेमन स्ट्रीट, मुंबई २

(६९) इलेक्ट्रिक मर्चंट्स
असोसिएशन, ३५ भांगवाडी, काळ-
वादेवी, मुंबई २

(७०) इंजिनिअरींग असोसि-
एशन ऑफ इंडिया, कन्स्ट्रक्शन
हाऊस, बॅलार्ड इस्टेट, मुंबई १

(७१) फेडरेशन ऑफ क्लॉथ
मॅन्युफॅक्चरर्स असोसिएशन,
पालिजा मॅन्शन, चित्रा सिनेमा, विन्सेंट
रोड, दादर, मुंबई

(७२) फेडरेशन ऑफ बॉम्बे
रिटेल क्लॉथ डीलर्स असोसिएशन,
१३ भांगवाडी, काळवादेवी रोड,
मुंबई २

(७३) ग्रेन अँड ऑईल सीड्स
मर्चंट्स असोसिएशन, मर्शाद
बंदर रोड, मुंबई

(७४) हिंदुस्थान मर्चंट्स
अँड कमिशन एजंट्स असोसिये-
शन, ३४२ काळवादेवी रोड, मुं. २

(७५) हुशमजी ओल्ड आयर्न
मर्चंट्स असोसिएशन, दारूखाना,
भाझगांव, मुंबई १०

(७६) हॉटेल अँड रेस्टॉरंट

असोसिएशन ऑफ बॉम्बे रीजन,
ताजमहाल हॉटेल, अपोलो बंदर, मुं. १

(७७) इंडियन कंट्री क्रॉफ्ट
असोसिएशन लि., २५४ भात
बाजार, मुंबई ९

(७८) इंडियन केमिकल
मॅन्युफॅक्चरर्स असो., श्रीनिवास
हाउस, आउट्रॅम रोड (ईस्ट), मुंबई १

(७९) इंडियन ग्रेन डीलर्स
फेडरेशन, ग्रेन डीलर्स बिल्डिंग,
केशवजी नाईक रोड, मुंबई. ९

(८०) इंडियन इन्शुरन्स
कंपनीज असोसिएशन, इंडस्ट्रियल
अश्युअरन्स बिल्डिंग, चर्चगेट स्ट्रीट,
फोर्ट,

(८१) इंडियन मोशन पिक्-
चर डिस्ट्रिब्यूटर्स असोसिएशन,
मोगल लेन, शीतळादेवी मंदिरासमोर,
माहीम, मुंबई १६

(८२) इंडियन मोशन पिक्-
चर प्रोड्यूसर्स असोसिएशन, सॅड-
हर्स्ट बिल्डिंग, सॅडहर्स्ट रोड, मुंबई

(८३) इंडियन नॅशनल स्टीम-
शिप ओनर्स असोसिएशन, सिंदिया
हाउस, डुगल रोड, ब. इस्टेट, मुं. १

(८४) इंडियन रेल्वे कंट्रॉलर्स

असोसियेशन, श्री. मोहनलाल अँड सन्स, कॅटरिंग कॉन्ट्रॅक्टर्स, चर्चगेट स्टेशन, फोर्ट, मुंबई १

(८५) इंडियन रोड्स अँड ट्रॅन्सपोर्ट डेव्हलपमेंट असोसियेशन लि. २७ वसशन् रोड, फोर्ट, मुं. १

(८६) इंडियन रबर इंडस्ट्रीज असोसियेशन, रहिमतुल्ला हाउस, ७ होमजी स्ट्रीट, फोर्ट.

(८७) इंडियन स्टॉक एक्श्चेंज लिमिटेड, लक्ष्मी बिल्डिंग, सर फे. मेहता रोड, फोर्ट, मुंबई १

(८८) झवेरी महाजन मोतीनो धर्मनो कांटो, १३४।१३६ जव्हेरी बाजार, मुंबई २

(८९) करिआणा ब्रोकर्स अँड कमिशन एजंट्स असोसियेशन, २६१ सॅम्युअल स्ट्रीट, फोर्ट, मुं. १

(९०) लेदर गुड्स मॅन्युफॅक्चरर्स अँड डीलर्स असोसियेशन, १५७ प्रिन्सेस स्ट्रीट, मुंबई २

(९१) मेमन चेंबर ऑफ कॉमर्स पठारिया पॅलेस, महंमदअली रोड,

(९२) मेटल एक्श्चेंज असो-

छोटूभाई अँड सन्स

साबुदाणा, सुपारी व मिरी इ. मालाचे

आयात करणारे व्यापारी

मुंबई कार्यालय :
४७-५५ दर्यास्थान स्ट्रीट,
वडगादी, मुंबई ३

सिंगापूर एजंट्स :
जितेन्द्र कातीलाल आणि कं.
पो. बॉ. ३४९
सिंगापूर (एस. एस.)

सियेशन लिमिटेड, ४२ मारवाडी जमनादास बंसीधर्स माळा, २ भोई-वाडा, भुलेश्वर, मुंबई २

(९३) मेटल ट्रेडर्स असोसियेशन, गोगटे मॅन्शन, कीका स्ट्रीट मुं.

(९४) मिल जिन स्टोअर मर्चंट्स असो., रंडेरिया बिल्डिंग, १०९।११ नागदेवी स्ट्रीट, मुंबई ११

(९५) ऑईल मर्चंट्स चेंबर २८१।२८३ नरसी नाथा स्ट्रीट, मुं. ९

(९६) पेपर ट्रेडर्स असोसियेशन, ५४ सुतार चाळ, मुंबई २

(९७) पेपर अॅन्ड जिंजर मर्चंट्स असोसियेशन लि., २८५, २८७ नरसीनाथा स्ट्रीट, मुंबई ९

(९८) पॉवर लूम इंडस्ट्रीज असोसियेशन, बॅंडीली बिल्डिंग, डोंगरी, मुंबई ९

(९९) रॉ सिल्क मर्चंट्स असोसियेशन, ७९ मशीइ बंदर रोड, मांडवी, मुंबई ३

(१००) रोक्रीजिरेशन अॅन्ड एअर कंडिशनिंग ट्रेडर्स असो. १६ न्यू क्वीन्स रोड, मुंबई ४.

(१०१) सेल्स टॅक्स प्रॉक्ट-

शनर्स असोसियेशन, ७१।७७ चंपागल्ली, मुंबई २

(१०२) सायांटीफिक् अॅन्ड सार्जिकल ट्रेडर्स असोसियेशन, गोविंद बिल्डिंग, १२० प्रिन्सेस स्ट्रीट, मुंबई २

(१०३) श्री मार्केट सिल्क मर्चंट्स असोसियेशन, एम्. जे. मार्केट हॉल, मुंबई २

(१०४) सिल्क अॅन्ड आर्ट सिल्क मिल्स असो. लि., पोदार चेंबर्स, १०९ पारसी बाजार स्ट्रीट

(१०५) सिल्क मर्चंट्स असोसियेशन, डहाणुकर बिल्डिंग, काळबादेवी रोड, मुंबई २

(१०६) वॉच इंपोर्टर्स असोसियेशन लि., ११ टॅमरिंड लेन, राजा बहादुर बिल्डिंग, फोर्ट, मुंबई १

(१०७) वेस्टर्न इंडिया ऑटो-मोबाईल असो., चर्चगेट, मुंबई १

(१०८) वेस्टर्न इंडिया शीट रोलर्स असोसियेशन, कमानी चेंबर्स निकोल रोड, बॅ. इस्टेट, मुंबई १

(१०९) यार्न मर्चंट्स असोसियेशन लि., तांबाकांटा, मुंबई

इन्शुअरन्स कंपनी

(१) धी ऑल इंडिया जनरल
इन्शुअरन्स कं. लि. (स्थापना :
१९४४) पोदार चेंबर्स, पारसी
बझार स्ट्रीट, फोर्ट, मुंबई १

(२) धी एशियन अँश्युअरन्स
कं.लि. (१९१०) एशियन बिल्डिंग,
निकोल रोड, बॅलार्ड इस्टेट, मुंबई १

(३) धी बॉम्बे अलायन्स
अँश्युअरन्स कं. लि. महात्मा गांधी
रोड, युसुफ बिल्डिंग, फोर्ट, मुंबई १

(४) धी बॉम्बे को-ऑपरे-
टिव्ह इन्शुअरन्स सोसायटी लि.
को. ऑपरेटिव्ह इन्शुअरन्स बिल्डिंग,
फे. मेहता रोड, मुंबई १

(५) धी बॉम्बे लाईफ अँश्यु-
अरन्स कं. लि. बॉम्बे लाईफ बिल्डिंग,
४५/४७ चर्चगेट स्ट्रीट, फोर्ट मुं. १

(६) धी बॉम्बे म्युच्युअल
लाईफ अँश्युअरन्स सोसायटी लि.
बॉम्बे म्युच्युअल बिल्डिंग, हॉर्नबी रोड,
फोर्ट, मुंबई १

(७) ब्रिटिश इंडिया जनरल
इन्शुअरन्स कं. लि. मेहता हाउस,
अपोलो स्ट्रीट, फोर्ट, मुंबई १

(८) धी सेंट्रल मर्कटाईल
अँश्युअरन्स कं. लि., एल्फिन्स्टन
बिल्डिंग, वीर नरीमन रोड, मुंबई

(९) धी सेंट्रल म्युच्युअल
लाईफ इन्शुअरन्स कं. लि., ६७

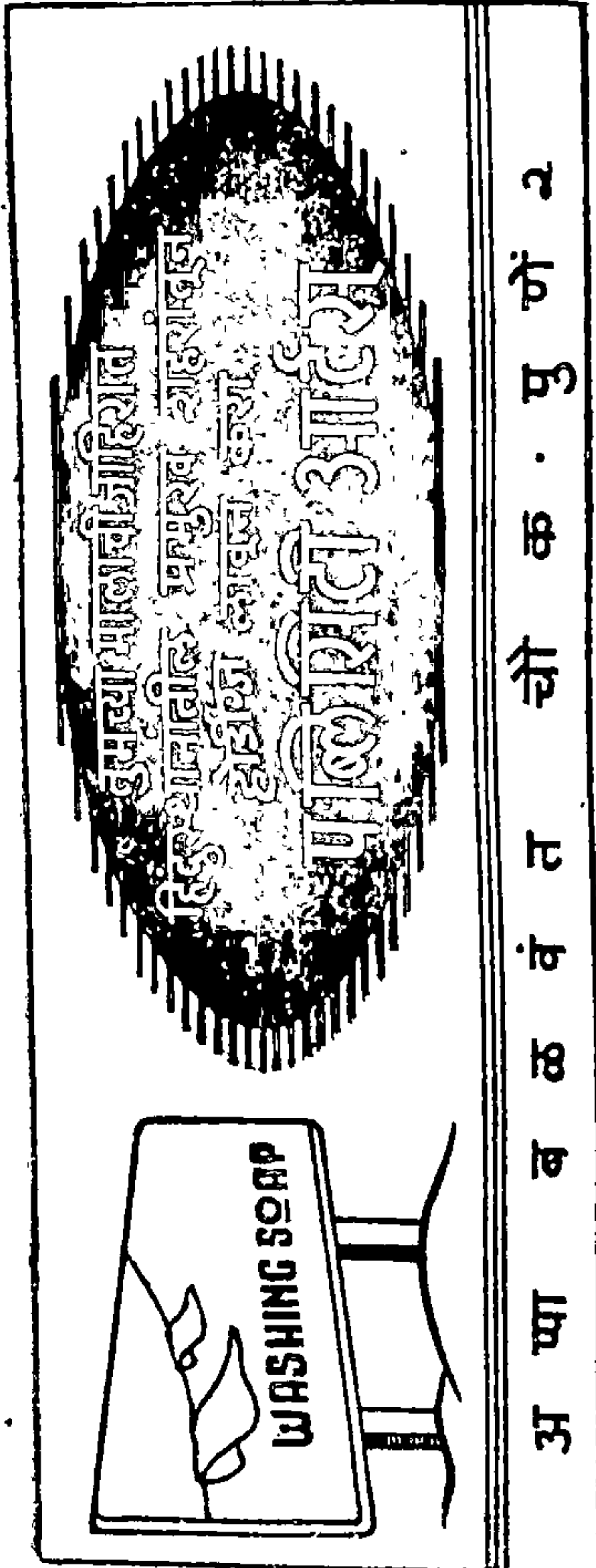

अ . प्या . व . ल . वं . त . जो . क . पु . णें . २

सोनावाला बिल्डिंग, अपोलो स्ट्रीट,
फोर्ट, मुंबई १

(१०) क्रिसेंट इन्शुअरन्स कं.
लि., क्रिसेन्टे चेंबर्स, टॅमरिंड लेन,
फोर्ट, मुंबई १

(११) धी क्राउन लाईफ
इन्शुअरन्स कं. लि., फाझलभाय
बिल्डिंग फ्लोरा फाउंटन, फोर्ट, मुंबई १

(१२) धी दीपक जनरल
इन्शुअरन्स कं. लि., (१९४३)
८।१० टॅमरिंड लेन, फोर्ट, मुंबई १

(१३) धी डिपॉझिटर्स बेनि-
फिट इन्शुअरन्स कं. लि., सेंट्रल
बँक बिल्डिंग, फोर्ट, मुंबई १

(१४) धी देवकरण नानजी
इन्शुअरन्स कं. लि., (१९४१)
देवकरण नानजी बिल्डिंग, एल्फिन्स्टन
सर्कल, फोर्ट, मुंबई १

(१५) धी दिग्विजय इन्शु-
अरन्स कं. लि., ' धन-नूर ' सर
फे. मेहता रोड, फोर्ट, मुंबई १

(१६) ईस्ट अँड वेस्ट इन्शु-
अरन्स कं. लि., ईस्ट अँड वेस्ट
बिल्डिंग, अपोलो स्ट्रीट, फोर्ट, मुंबई १

(१७) ईस्टर्न लाईफ इन्शु-
अरन्स कं. लि., गन्-बो स्ट्रीट,
फोर्ट, मुंबई १

(१८) धी एंपायर ऑफ इंडिया
लाईफ इन्शुअरन्स कं. लि., एंपायर
हाऊस, २१४ हॉर्नी रोड, मुंबई १

(१९) धी गुडवुईल अँड्यु-
अरन्स कं. लि., ११३ महात्मा
गांधी रोड, फोर्ट, मुंबई १

(२०) धी ग्रेट सोशल लाईफ
अँड जनरल अँड्युअरन्स लि., ग्रेट
सोशल बिल्डिंग, सर फे. मेहता रोड.

(२१) ग्रेड्युम लाईफ अँड्यु-
अरन्स सोसायटी लि., ग्रेड्याम
अँड्युअरन्स हाऊस, सर फे. मेहता रोड.

(२२) होम सिक्युरिटी अँड्यु-
अरन्स कं. लि., नोबल चेंबर्स, पारसी
बझार स्ट्रीट, फोर्ट, मुंबई १

(२३) धी. इंडियन ग्लोब
इन्शुअरन्स कं. लि., प्रॉस्पेक्ट चेंबर्स,
३१५।३२१ हॉर्नी रोड, फोर्ट, मुं. १

(२४) धी इंडियन लाईफ
अँड्युअरन्स कं. लि., इल्लको हाऊस,
सर फेरोजशा मेहता रोड, फोर्ट.

(२५) धी इंडियन मर्कटाईल
इन्शुअरन्स कं. लि., निकोल रोड,
बॅलार्ड इस्टेट, फोर्ट, मुंबई १

(२५) धी इंडस्ट्रियल अँड
प्रूडेन्शियल अँड्युअरन्स कंपनी

लिमिटेड, इंडस्ट्रियल ॲशुअरन्स रन्स कंपनी लिमिटेड, नेपच्यून-
बिल्डिंग, चर्चगेट फोर्ट, मुंबई १

(२७) धी जयभारत इन्शुअ-
रन्स कं. लि., २२ अपोलो स्ट्रीट,
पो. बॉक्स नं. १२५६, मुंबई १

(२८) धी ज्युबिली इन्शुअ-
रन्स कंपनी लिमिटेड, आल्बर्ट
बिल्डिंग, हॉर्नबी रोड, फोर्ट, मुंबई १

(२९) धी ज्युपिटर जनरल
इन्शुअरन्स कं. लि., इंपिरियल बँक
बिल्डिंग, बँक स्ट्रीट, फोर्ट, मुंबई १

(३०) धी नेपच्यून ॲशुअ-

रन्स कंपनी लिमिटेड, नेपच्यून-
बिल्डिंग, हॉर्नबी रोड, फोर्ट, मुंबई १.

(३१) धी न्यू ग्रेट इन्शुअ-
रन्स कंपनी ऑफ इंडिया लिमिटेड.
४५।४७ अपोलो स्ट्रीट, फोर्ट, मुंबई

(३२) धी न्यू इंडिया ॲशुअ-
रन्स कं. लि. न्यू इंडिया ॲशुअरन्स
बिल्डिंग, पो. बॉ. ९६९, मुंबई १

(३३) न्यू स्वस्तिक लाईफ
ॲशुअरन्स कं. लि. आल्बर्ट
बिल्डिंग, हॉर्नबी रोड, फोर्ट मुंबई १

(३४) नॉरविच् युनियन

छापखान्याला व बुकबाइंडिंगला लागणारे सर्व प्रकारचे
सामान योग्य भावांत मिळण्याचे एकमेव ठिकाण

पानवलकर अँड सन्स

आमचे वैशिष्ट्यः—

बाइंडिंगसाठी लागणारा सर्व प्रकारचा 'दोरा'

घाऊक व किरकोळ मिळतो

परगांवची ऑर्डर काळजीपूर्वक पुरी केली जाते !

—: पत्ता :-

हरिश्चंद्र बिल्डिंग, सदाशिव क्रॉस लेन, गिरगांव, मुंबई ४

लाईफ इन्शुअरन्स सोसायटी
(ईस्टर्न ब्रॅच), १६ बँक स्ट्रीट,
पो. बॉ. नं. ९०, मुंबई

(३५) ओरीएंटल गव्हर्मेन्ट
सिक्युरिटी लाईफ अँश्युअरन्स
कं. लि., ओरीएंटल बिल्डिंग, पो.
बॉक्स नं. १४८, मुंबई १

(३६) धी प्रेसिडेंसी लाईफ
इन्शुअरन्स कं. लि., म्हेरवान
बिल्डिंग, सर फे. मेहता रोड, फोर्ट, मुं. १

(३७) धी सेंटिनल अँश्युअ-
रन्स कं. लि., प्रॉस्पेक्ट चेंबर्स
हॉर्नबी रोड, फोर्ट, मुंबई १

(३८) धी सन लाईफ अँश्युअ-
रन्स कं. लि. कॅनडा बिल्डिंग, हॉर्नबी
रोड, फोर्ट, मुंबई १

(३९) धी युनिव्हर्सल फायर
अँड जनरल इन्शुअरन्स कं. लि.
युनिव्हर्सल इन्शुअरन्स बिल्डिंग, सर
फे. मेहता रोड, फोर्ट, मुंबई १

(४०) धी वसंत अँश्युअरन्स
कं. लि., १६ /A सर फे. मेहता
रोड, फोर्ट, मुंबई १

(४१) धी विक्रम जनरल
अँश्युअरन्स कं. लि. ११ बँक स्ट्रीट,
फोर्ट, मुंबई १

(४२) धी विश्वभारती इन्शु-
अरन्स कं. लि. नोत्रल चेंबर्स, पारसी
बझार स्ट्रीट, फोर्ट, मुंबई १

(४३) धी वॉर्डन इन्शुअरन्स-
कं. लि., वॉर्डन हाउस, सर फे. मेहता
रोड, फोर्ट, मुंबई १

(४४) धी इंडियन प्रोग्रेसिव्ह
इन्शुअरन्स कं. लि., (हेड ऑफिस
पुणे) वेडेकर सदन, पोर्तुगोज चर्च.
स्ट्रीट, मुंबई २८

(४५) धी लक्ष्मी इन्शुअरन्स
कं. लि., (हे. ऑ. दिल्ली), लक्ष्मी
बिल्डिंग, सर पी. एम्. रोड, फोर्ट.

(४६) धी लॉग लाईफ इन्शु-
अरन्स कं. लि., (हे. ऑ. पुणे)
एम्प्रेस महाल, बी. ब्लॉक, दादर
टी. टी., मुंबई १४

(४७) धी मेट्रोपॉलिटन इन्शु-
अरन्स कं. लि., (हे. ऑ. कल-
कत्ता) मेट्रोपॉलिटन हाउस, हॉर्नबी
रोड, मुंबई १

(४८) धी नागपूर पायोनिअर
इन्शुअरन्स कं. लि. (हेड ऑ.
नागपूर) कावसजी पटेल स्ट्रीट,
फोर्ट, मुंबई १

(४९) धी नॅशनल इन्शुअरन्स

कं. लि., (हे.ऑ. कलकत्ता) नॅशनल
बिल्डिंग, हॉर्नबी रोड, मुंबई १

(५०) धी रॉयल इन्शुरन्स
कं. लि., चर्चगेट स्ट्रीट, फोर्ट, मुंबई १

(५१) धी रुबी जनरल इन्शुर-
अन्स कं. लि., चर्चगेट स्ट्रीट,
फोर्ट, मुं. १

(५२) धी सहाद्री इन्शुरन्स
कं. लि., वेस्टर्न इंडिया हाऊस, सर
पी. एम्. रोड, फोर्ट, मुंबई १

(५३) धी वेस्टर्न इंडिया
लाईफ इन्शुरन्स कं. लि., वेस्टर्न
इंडिया हाऊस, सर पी. एम्.
रोड, मुंबई १

(५४) धी ट्रस्ट ऑफ इंडिया
इन्शुरन्स कं. लि., धूतपापेश्वर
प्रासाद, मुंबई.

(५५) कॉमनवेलथ इन्शुरन्स
कं. लि., मेडोज स्ट्रीट, फोर्ट, मुंबई १

प्रॉव्हिडंट इन्शुरन्स कंपन्या

(१) सिक्युरिटी प्रॉव्हिडंट
अॅश्युरन्स कं. लि., हसन चॅम्बर्स,
पारसी बझार स्ट्रीट, फोर्ट, मुंबई १

(२) युअर ओन प्रॉव्हिडंट
इन्शुरन्स कं. लि., वेस्टर्न इंडिया
हाऊस, सर फे.मेहता रोड, फोर्ट, मुं १

(३) धी बॉम्बे प्रॉव्हिडंट अॅन्ड
जनरल अॅश्युरन्स कं. लि.,
ठाकुरद्वार, मुंबई २

(४) हिन्द बेनिफिट प्रॉव्हि-

डंट सोसायटी लि, पांडुरंग वाडी,
गिरगांव, मुंबई ४

(५) धी अप्लिफट ऑफ
इंडिया प्रॉव्हिडंट इन्शुरन्स कं.
लि., फोर्ट, मुंबई १

(६) धी समर्थ प्रॉव्हिडंट
इन्शुरन्स कं.लि., आल्बर्ट बिल्डिंग,
फोर्ट, मुंबई १

(७) धी मराठा प्रॉव्हिडंट
फंड लि., धन मॅन्शन, चर्चरोड, मुं. ४

मुंबई शहरांतील प्रमुख बँका

पैशाची रोखीने देवघेव करण्याकरता बँका सकाळी १०-४५ ते संध्या-
काळी २-३० वाजेपर्यंत शनिवारखेरीज इतर दिवशी उघड्या असतात.
शनिवारी मात्र त्या दुपारी बंद होतात. मुंबईतील प्रमुख व महत्वाच्या
बँकांचे पत्ते खाली दिले आहेत.

- | नांव | पत्ता |
|---|--|
| १ अलाहाबाद बँक लिमिटेड, | अपोलो स्ट्रीट, फोर्ट, मुंबई १ |
| २ अमेरिकन एक्सप्रेस कंपनी, | ओरीएटल बिल्डिंग, हॉर्नबी रोड, मुंबई १ |
| ३ बँको नॅशनल अल्ट्रामॉरिनो, | पटेल हाऊस, चर्चगेट स्ट्रीट. |
| ४ बँक ऑफ बरोडा लिमिटेड, | अपोलो स्ट्रीट, फोर्ट, मुंबई १. |
| ५ बँक ऑफ ब्रिकानेर लि., | सर फेरोजशा मेहता रोड, फोर्ट |
| ६ बँक ऑफ चायना, | सर फेरोजशा मेहता रोड, फोर्ट |
| ७ बँक ऑफ इंडिया लि., | महात्मा गांधी रोड, फोर्ट. |
| ८ बँक ऑफ इंदोर लि., | हमाम स्ट्रीट, फोर्ट, मुंबई १ |
| ९ बँक ऑफ जयपूर लि., | कूक्स बिल्डिंग, हॉर्नबी रोड, फोर्ट, मुंबई |
| १० बँक ऑफ महाराष्ट्र लि., | दलाल स्ट्रीट, फोर्ट, मुंबई १ |
| ११ बँक ऑफ म्हैसूर लि., | दलाल स्ट्रीट, फोर्ट, मुंबई १ |
| १२ कलकत्ता नॅशनल बँक लि., | सर फेरोजशा मेहता रोड, फोर्ट, मुंबई |
| १३ कॅनरा बँक लिमिटेड, | सर फेरोजशा मेहता रोड, फोर्ट, मुंबई |
| १४ कॅनरा बँकिंग कॉर्पोरेशन लि., | चर्चगेट स्ट्रीट, फोर्ट, मुंबई १ |
| १५ कॅनरा इंडस्ट्रियल अँड बँकिंग सिंडिकेट लि., | होमजी स्ट्रीट, फोर्ट, मुंबई |
| १६ सेंट्रल बँक ऑफ इंडिया लि., | महात्मा गांधी रोड, फोर्ट, मुंबई |
| १७ चार्टर्ड बँक ऑफ इंडिया, | ऑस्ट्रे. चायना, महात्मा गांधी रोड, फोर्ट, मुंबई |
| १८ सिटी को-ऑपरेटिव्ह बँक लि., | जिवा देवशी बिल्डिंग, रानडे रोड,
दादर, मुंबई २८; व निकदवरी लेन, गिरगांव रोड, मुंबई ४ |
| १९ कॉमटॉईर नॅशनल डी एस्कॉपमेंट डी पॅरीस, | ब्रूस स्ट्रीट, फोर्ट, मुंबई |
| २० डेक्कन मर्चंट्स को-ऑ. बँक लिमिटेड, | गिरगांव, मुंबई ४ |
| २१ देवकरण नानजी बँकिंग कंपनी लि., | एल्फिन्स्टन सर्कल, फोर्ट, मुंबई |
| २२ ईस्टर्न बँक लिमिटेड, | हॉर्नबी रोड, फोर्ट, मुंबई १ |
| २३ गडोदिया बँक लि., | काळवादेवी रोड, मुंबई २ |
| २४ ग्रिडलेज बँक लिमिटेड, | कॉर्नर ऑफ मिंट रोड व फेरोजशा मेहता रोड. |

- २५ हबीब बँक लि., महंमद अली रोड.
 २६ हिंदू बँक लि., सर फेरोजशा मेहता रोड, फोर्ट.
 २७ विश्वकर्मा को. ऑप. बँक लि., खेतवाडी ८ वी गल्ली, मुंबई ४
 २८ दक्षिणी ब्राह्मण को. ऑप. बँक लि., सराफा, न. चिं. केळकर रोड,
 दादर, २८; व जयंत निवास, गिरगांव रोड, मुंबई ४
 २९ हिंदुस्थान कमर्शियल बँक लि., अपोलो स्ट्रीट, फोर्ट, मुंबई १
 ३० हिंदुस्थान मर्केटाईल बँक लि., मेडोज स्ट्रीट, फोर्ट, मुंबई १
 ३१ हॉगकॉग अँड शांघाय बँकिंग कॉर्पोरेशन, चर्चगेट स्ट्रीट, फोर्ट, मुं. १
 ३२ हैद्राबाद स्टेट बँक, महात्मा गांधी रोड, फोर्ट.
 ३३ इंपिरियल बँक ऑफ इंडिया, महात्मा गांधी रोड, फोर्ट.
 ३४ इंडियन बँक लि., सर फेरोजशा मेहता रोड, फोर्ट.
 ३५ इंडियन ओव्हरसीज बँक लि., चर्चगेट स्ट्रीट, फोर्ट

कॅलेंडर्सच्या पट्टीचें काम (रीमींग) परपीच्युअल डेटर्स
 तसेंच इंग्लिश मराठी कॅलेंडर्सचें सर्व प्रकारचें काम,
 रूलिंग व बाइंडिंग माफक दरांत करून
 मिळण्याचें एकमेव ठिकाण !

प्रभाकर आ कंपनी
 णि

२३ बनाम हॉल लेन, गिरगांव,
 मुंबई ४

- ३६ जोधपूर कमर्शियल बँक लि., टॅमरिंड लेन, फोर्ट
- ३७ लक्ष्मी बँक लि., अपोलो स्ट्रीट, फोर्ट
- ३८ लॉर्ड्स बँक लि., हॉर्नबी रोड, फोर्ट
- ३९ मर्कटाईल बँक ऑफ हैद्राबाद लि., हमाम स्ट्रीट, फोर्ट
- ४० मर्कटाईल बँक ऑफ इंडिया लि., महात्मा गांधी रोड, फोर्ट
- ४१ नॅशनल बँक ऑफ इंडिया लि., महात्मा गांधी रोड, फोर्ट
- ४२ नॅशनल सिटी बँक ऑफ न्यूयॉर्क, हॉर्नबी रोड, फोर्ट, मुंबई
- ४३ नॅशनल सेविंगज बँक लि., अपोलो स्ट्रीट, फोर्ट
- ४४ नॅशनल हँडल्स बँक लि., एन्. व्ही. हॉर्नबी रोड, फोर्ट
- ४५ नेदरलँड्स ट्रेडिंग सोसायटी, वीर नरीमन रोड, फोर्ट, मुंबई
- ४६ न्यू बँक ऑफ इंडिया लि., कॉवसजी पटेल स्ट्रीट, फोर्ट, मुंबई
- ४७ न्यू सिटिझन बँक ऑफ इंडिया लि., अपोलो स्ट्रीट, फोर्ट, मुंबई
- ४८ प्रेसिडेंसी इंडस्ट्रियल बँक लि., मेडोज स्ट्रीट, फोर्ट, मुंबई
- ४९ पंजाब नॅशनल बँक लि., सर फेरोजशा मेहता रोड, फोर्ट
- ५० सांगली बँक लि., बझार गेट स्ट्रीट, फोर्ट
- ५१ ट्रेड्स बँक लि., मेडोज स्ट्रीट, फोर्ट
- ५२ त्रावणकोर बँक लि., महात्मा गांधी रोड, फोर्ट
- ५३ युनियन बँक ऑफ इंडिया लि., अपोलो स्ट्रीट, फोर्ट
- ५४ युनायटेड बँक ऑफ इंडिया, सर फेरोजशा मेहता रोड, फोर्ट
- ५५ युनायटेड कमर्शियल बँक लि., हॉर्नबी रोड, फोर्ट
- ५६ युनायटेड वेस्टर्न बँक लि., सर फेरोजशा मेहता रोड, फोर्ट
- ५७ अफगाण नॅशनल बँक लि., अपोलो स्ट्रीट, फोर्ट
- ५८ बँक ऑफ कोल्हापूर लि., सर फेरोजशा मेहता रोड, फोर्ट
- ५९ बांठिया बँक लि., जव्हेरी बाजार, काळबादेवी
- ६० मराठा मंदीर बँक लि., ३२० गिरगांव रोड, मुंबई ४
- ६१ मोरवी मर्कटाईल बँक लि., घोगा स्ट्रीट, फोर्ट

६२ प्रभाकर बँक लि., मशीदबंदर रोड, फोर्ट

६३ सेफ बँक लि., अब्दुल रहमान स्ट्रीट

‘ आंगवोट कंपनी ’

(१) इंडियन को-ऑपरेटिव्ह नॅव्हिगेशन ट्रेडिंग कं. लि., सिंधिया हाऊस, बॅलार्ड इस्टेट, मुंबई १

(२) धी ग्रेट ईस्टर्न शिपिंग कं. लि., ३२ अपोलो स्ट्रीट, मुंबई १

(३) न्यू धोलेरा स्टीमशिप लि., हॉर्न्वी रोड, मुंबई १

(४) धी बॉम्बे स्टीम नॅव्हिगेशन कं. लि., सिंधिया हाऊस, बॅलार्ड इस्टेट.

(५) धी भारत लाईन्स लि., मेहेता हाऊस, अपोलो स्ट्रीट, मुंबई १

(६) धी मर्चंट स्टीम नॅव्हिगेशन कं. लि., मशीद ब्रिज.

(७) मलवार स्टीमशिप कं. लि., २९३ हॉर्न्वी रोड, मुंबई १

(८) रत्नागर स्टीम नॅव्हिगेशन कं. लि., १०० फ्रियर रोड, फोर्ट, मुं. १

(९) धी सिंधिया स्टीम नॅव्हिगेशन कं. लि., सिंधिया हाऊस, बॅ. इस्टेट

(१०) कोंकण नॅव्हिगेशन कं. लि., फ्रियर रोड, फोर्ट, मुंबई १

(११) धी इंडियन को-ऑपरेटिव्ह नॅव्हिगेशन अँड ट्रेडिंग कं. लि., १०० फ्रियर रोड, फोर्ट, मुंबई १

(१२) धी साऊथ ईस्ट आशिया शिपिंग कं. लि., हिमालया हाऊस, हॉर्न्वी रोड, मुंबई १

(१३) श्री अंत्रिका स्टीम नॅव्हिगेशन कं. लि., प्रॉस्पेक्ट चेंबरस, हॉर्न्वी रोड.

सर्व प्रकारच्या दुधाच्या गरजेसाठी आमचेकडे
प्रथम चौकशी करा—

एस्. वी. जोशी मिल्क सर्व्हिस

मलीक बिल्डिंग, दादर, मुंबई २८

ट्रॅव्हल सर्व्हिसेस् अँड ट्रॅव्हलिंग एजंट्स

- १ अमेरिकन एक्सप्रेस कं. लि., ओरीएंटल बिल्डिंग, मुंबई १
- २ एल्. दामजी अँड कं., २०० नरसीनाथा स्ट्रीट, मुंबई ९
- ३ थेरो एजन्सीज, इस्माईल बिल्डिंग, फ्लोरा फाउंटन, मुंबई १
- ४ ओरिएंटल ट्रान्स्पोर्ट सर्व्हिस, जॉन मॅन्शन, सर फे. मेहता रोड.
- ५ अंबिका ट्रॅव्हल सर्व्हिसेस, जी. जी. हाउस, १७ रेव्हलीन स्ट्रीट.
- ६ कानजी जाधवजी अँड कं., मशीद ब्रिज, मुंबई ९
- ७ कॉक्स अँड किंग एजन्सीज लि., लॉर्ड्स बँक बिल्डिंग, हॉर्नी रोड
- ८ पटेल अँड कं., खेतवाडी मेन रोड, मुंबई ४
- ९ खिमजी पूजा अँड कं. १९।२१ दलाल स्ट्रीट, फोर्ट, मुंबई १
- १० जेठाभाई जीवन अँड कं., २४२, भात बाजार, मुंबई १
- ११ जीना अँड कं., १० नरीमन स्ट्रीट, मुंबई १
- १२ तुलसीदास खिमजी, ४६ चर्चगेट स्ट्रीट, मुंबई १
- १३ थॉमस कूक्स अँड सन् लि., कूक्स बिल्डिंग, हॉर्नी रोड, मुंबई १
- १४ धरमसी माधवजी मिरानी, ९०।९२ काजी सैयद स्ट्रीट, मुंबई ३
- १५ नवलचंद ए. मेहता ब्रदर्स, कराचीवाला, मारवाडी रोड, प्रिन्सेस स्ट्रीट, मुंबई २
- १६ नॅशनल ट्रान्स्पोर्ट कं., मुंबई १
- १७ पितांबर लालजी अँड सन्स, ७।१० हॉर्नीमन सर्कल, बोटावाला बिल्डिंग, मुंबई १
- १८ बॉम्बे शिपिंग एजन्सी, विमोन बिल्डिंग, कालीकत स्ट्रीट, मुंबई १
- १९ भगवानदास वासुदेव, भोळानाथ भुवन, कांदेवाडी, मुंबई ४
- २० मुकादम डी. बी. राछनी कं., ५७ मुडी बाजार, मांडवी, मुंबई ३
- २१ रतनशी भीमजी, ४३ बझार गेट स्ट्रीट, मुंबई १
- २२ ली अँड म्युइहेड (इंडिया) लि., १२ राम्पार्ट-रो, मुंबई १

- २३ लीलाधर पासू अँड कं., २८२ नरसीनाथा स्ट्रीट, मुंबई १
 २४ वेन्सीमल वसरमल अँड व्रदर्स, कृष्ण निवास, रेशीम बाजार, मुं. २
 २५ शा. माणेकजी मादन अँड सन्स, ३०४ नरसी नाथा स्ट्रीट, मुं. ९
 २६ शांतीलाल ठाकरसी, छोटालाल भुवन, काळवादेवी रोड, मुंबई २
 २७ शांतीलाल देवजी अँड कं., भरुचा स्ट्रीट, दाणा बंदर, मुंबई ९

पुणे सेंट्रल को-ऑपरेटिव्ह बँक लि.

-: पुणे शहर :-

पोस्ट बॉक्स ५११

टेलिफोन २४८३

पंचवार्षिक योजनेत सहकारी चळवळीला प्रामुख्याचें स्थान आहे. आपल्या चालू व पुढील योजनेचें यश केवळ सहकार्यांवरच अवलंबून आहे. या बँकेत ठेवलेली ठेव म्हणजे अप्रत्यक्षपणे पंचवार्षिक योजनेला मदतच होय.

बँकेच्या पुणे जिल्ह्यांत सर्वत्र शाखा असून त्यांचे मार्फत शेतीचें उत्पादनासाठीं कर्ज दिली जातात व ठेवीहि स्वीकारल्या जातात. गेली छत्तीस वर्षे जिल्ह्यांतील लोकांचा विश्वास बँकेनें संपादन केलेला आहे. त्याचें द्योतक म्हणजे आज बँकेचें खेळतें भांडवल एक कोटी साठ लाखांचें वर आहे.

भाग भांडवल नुकतेच सहा लाखाचे दहा लाख करण्यांत आलें आहे. प्रत्येक भाग रुपये पन्नासचा आहे.

मुख्य कचेरीत सेफ डिपॉझिट लॉकरची व सेफ कस्टडीची सोय आहे. सोने चांदीचे तारणावर सर्व शाखांत व मुख्य कचेरीत कर्ज दिलें जातें.

- अधिक माहितीसाठीं भेटा अगर लिहा -

मो. वि. रवडे

मॅनेजिंग डायरेक्टर

- २८ सीधा क्लिअरिंग एजन्सीज, ३८४ जे. दाभोळकर वाडी, काळवादेवी
 २९ हेपतुल्ला नुरुद्दीन अँड कं., १५२-१५४ नागदेवी स्ट्रीट, मुंबई ३
 ३० ग्रिंडलेज बँक लि., पो. बॉक्स नं. ९३, मुंबई १
 ३१ इंटरनॅशनल करिअर्स लि., ३२ राम्पार्ट-रो, मुंबई १
 ३२ ट्रेड विंगज, ३० राम्पार्ट-रो, मुंबई १

लॉजिंग-बोर्डिंग

- (१) दादर गेस्ट हाऊस:—हुकमतनगर, तुळसी पाईप रोड, दादर.
 (२) बॉम्बे गेस्ट हाऊस:—टिळक पुलाजवळ, दादर, मुंबई २८
 (३) विष्णु लॉज:—दादर बी. बी. स्टेशनसमोर, मुंबई २८
 (४) स्टार ऑफ कोचिन:—लॉजिंग अँड बोर्डिंग हाऊस, शिवाजी भुवन, ब्रॉडवे सिनेमासमोर, दादर, मुंबई १४
 (५) श्रीकृष्ण बोर्डिंग हाऊस:—हिन्दु कॉलनी, १ ली गल्ली, दादर
 (६) रॉयल गेस्ट हाऊस:—लेडी हार्डिंज रोड, रिवोली सिनेमासमोर, माडुंगा, मुंबई १६
 (७) जानेवारी १५ लॉज:—खोताची वाडी, गिरगांव, मुंबई ४
 (८) प्रशान्त लॉज:—शेणवीवाडी, कांदेवाडी, गिरगांव, मुंबई ४
 (९) नारायण बोर्डिंग अँड लॉजिंग हाऊस:—प्रार्थना समाजजवळ.
 (१०) नॅशनल हॉस्टेल:—झाववाची वाडी, ठाकुरद्वार, मुंबई २
 (११) आर्य भुवन हिंदु लॉज:—काळवादेवी रोड, मुंबई २
 (१२) लोकमान्य लॉजिंग अँड बोर्डिंग हाऊस:—पार्ला स्टेशनजवळ, विल्लेपार्ले, मुंबई २४
 (१३) हॉटेल फिरपो:—बेल लेन, काळा घोडा, मुंबई १
 (१४) रवि लॉज:—हॉन्वी रोड, फोर्ट, मुंबई १
 (१५) हॉटेल अँस्टोरिया:—चर्चगेट स्टेशनजवळ, मुंबई १
 (१६) सी ग्रीन हॉटेल:—मरीन ड्राईव्ह, मुंबई
 (१७) सी ग्रीन साऊथ:—मरीन ड्राईव्ह, मुंबई

- (१८) वेस्ट एंड हॉटेल:—लिबर्टी सिनेमाजवळ, घोब्रीतलाव, मुंबई २.
- (१९) कोहिनूर लॉज:—चिरावाजार, मुंबई २
- (२०) काश्मीर हॉटेल:—जेर महाल, घोब्रीतलाव, मुंबई २
- (२१) मे फेअर हॉटेल:—राम्पार्ट रो, फोर्ट, मुंबई १
- (२२) स्टॅन्ड हॉटेल:—कुलाबा, मुंबई ५
- (२३) पिकनिक कॉटेजेस:—वरसोवा, अंधेरी
- (२४) मे हॉटेल:—जुहू, सांताक्रूझ
- (२५) सनशार्इन हॉटेल:—वाकोला, सांताक्रूझ, मुंबई २५
- (२६) गेस्ट हाऊस:—कांदिवली, बृहन्मुंबई
- (२७) पथिकाश्रम:—नेहरु रोड, विलेपार्ले, मुंबई २४
- (२८) हॉटेल एव्हरग्रीन:—खार स्टेशनजवळ, खार, मुंबई २१.
- (२९) वांदरा हॉटेल:—वांदरा स्टेशनजवळ, मुंबई २०
- (३०) फ्रेंड्स लॉज:—भायखळा, जे. जे. हॉस्पिटलजवळ, मुंबई ८
- (३१) श्रीकृष्ण बोर्डिंग हाऊस:—चर्नीरोड, गिरगांव, मुंबई ४
- (३२) माधवाश्रम:—पारेख. स्ट्रीट, गिरगांव पालीस कोर्टाचे मार्गे
- (३३) सरदार गृह:—क्रॉफर्ड मार्केटजवळ, मुंबई २
- (३४) जयहिन्द हॉटेल:—फ्रिअर रोड, मुंबई १
- (३५) अमृत हॉटेल:—सिटी लाईट सिनेमासमोर, माडुंगा, मुंबई १६.

आकर्षक तिरंगी छपाई, बुक कव्हर्स, निमंत्रण पत्रिका,
लेबल्स इत्यादीकरिता—

कल्पना आर्ट प्रेस

लक्ष्मी रोड, कॉमनवेल्थसमोर, पुणे २

(३६) पंजाब नॅशनल हॉटेल:—फ्रियर रोड, मुंबई १

(३७) पंजाब काश्मीर हॉटेल:—फ्रियर रोड, मुंबई १

(३८) जयहिंद लॉज:—फोर्ट मार्केट, मुंबई १

वृत्तपत्रे व मासिके

मुंबईतील दैनिक वृत्तपत्रे, साप्ताहिके, मासिके, त्रैमासिके, इ. यादी खाली दिली आहे. यावरून शहराचा पत्र-व्यवसाय किती व्यापक स्वरूपाचा आहे याची पूर्ण कल्पना येईल.

दैनिके

मुंबई मराठी पत्रकार परिषद }
मुंबई मराठी पत्रकार संघ } ' लोकमान्य ' कार्यालय, मुंबई १

बॉम्बे क्रॉनिकल:—रेड हाउस, एल्फिन्स्टन सर्कल, फोर्ट

बॉम्बे सेंटिनल:—रेड हाउस, एल्फिन्स्टन सर्कल, फोर्ट

इन्विनिंग न्यूज ऑफ इंडिया:—टार्न्स ऑफ इंडिया बिल्डिंग, मुंबई १

फ्री प्रेस बुलेटिन:—२१ दलाल स्ट्रीट, फोर्ट, मुंबई १

फ्री प्रेस जर्नल:—२१ दलाल स्ट्रीट, फोर्ट, मुंबई १

इंडियन एक्सप्रेस:—पो. बॉ. नं. ८६७, मुंबई

टार्न्स ऑफ इंडिया:—टार्न्स ऑफ इंडिया बिल्डिंग, हॉर्नबी रोड, फोर्ट.

अफतव (उर्दू डेली):—मस्तान टॅक क्रॉस लेन, मुंबई

मुंबई समाचार:—रेड हाउस, पारसी बझार स्ट्रीट, फोर्ट

चित्रा व सायंचित्रा:—मातृभूमि हाउस, १३८ मेडोज स्ट्रीट, फोर्ट

हिलाल डेली (उर्दू):—न्यू चिंचंद्र रोड, मुंबई ९

हिंदुस्थान अखिल भारत भवन:—३४१ ताडदेव, मुंबई

इन्किलाब:—इंपिरिअल मॅशन, रिपन रोड, मुंबई ८

इकब्रल:—रिपन हाउस, रिपन रोड, मुंबई

जामे जमशेद:—बॅलार्ड इस्टेट, मंगलोर स्ट्रीट, फोर्ट

- जनशक्ति:—२१ दलाल स्ट्रीट, फोर्ट
 जन्मभूमि:—जन्मभूमि भवन, घोषा स्ट्रीट, फोर्ट
 खिलाफत डेली:—खिलाफत हाउस, भायखळा, मुंबई २७
 लोकमान्य:—खटाववाडी, सेंट्रल सिनेमामार्ग, मुंबई ४
 लोकसत्ता:—न्यूज पेपर हाउस, ससून डॉक, मुंबई
 नवभारत टाइम्स:—हॉर्नवी रोड, मुंबई १
 नवाकाळ:—१३ शेणवी वाडी, मुंबई ४
 नवशक्ति:—२१ दलाल स्ट्रीट, फोर्ट, मुंबई १
 संध्याकाळ:—१३ शेणवी वाडी, मुंबई ४
 कोल डेली:—टर्फ प्रेस, त्रिभुवन रोड, मुंबई ४
 लखपती:—विठ्ठलभाई पटेल रोड, मुंबई ४
 विश्वामित्र:—१ ला माळा, नोबल चेंबरस, पारसी बज़ार स्ट्रीट, फोर्ट
 वंदे मातरम्:—कलम कुटीर, फ्रियर रोड, फोर्ट, मुंबई १

साप्ताहिकें

- अॅटम:—अपोलो स्ट्रीट, फोर्ट, मुंबई १
 भारत ज्योति:—२१ दलाल स्ट्रीट, फोर्ट, मुंबई १
 ब्लिट्झ:—अपोलो स्ट्रीट, फोर्ट, मुंबई १
 बॉम्बे क्रॉनिकल:—एल्फिन्स्टन सर्कल, फोर्ट, मुंबई १
 क्रॉस रोड्स:—पो. बॉक्स ४०६२, मुंबई ७
 करंट:—मेहेर हाऊस, १५ कॉवसुजी पटेल स्ट्रीट, मुंबई
 ईव्ज वीकली:—सांजवर्तमान प्रेस, अपोलो स्ट्रीट, फोर्ट
 एक्झॅमिनर:—मेडोज स्ट्रीट, फोर्ट, मुंबई १
 फोरम:—नेपच्यून बिल्डिंग, अपोलो स्ट्रीट
 इलस्ट्रेटेड वीकली ऑफ इंडिया:—हॉर्नवी रोड, मुंबई १
 जनता:—नॅशनल हाऊस, अपोलो बंदरजवळ

- नॅशनल गार्डीयनः—२२७ फ्रियर रोड, फोर्ट, मुंबई
 न्यू सिटिझनः—न्यू सिटिझन प्रि. प्रेस, ९।१५ कॉन्ट्रॅक्टर बिल्डिंग,
 कॉर्नर स्ट्रीट, बॅलार्ड इस्टेट, फोर्ट, मुंबई
 न्यू डेमोक्रेटः—खटाव वाडी, गिरगांव, मुंबई ४
 रॉडिकल ह्युमॅनिस्टः—रतिलाल मॅन्शन, पारेख स्ट्रीट, मुंबई ४
 स्ट्रगलः—२०८ व्हिन्सेन्ट रोड, दादर, मुंबई १४
 संडे स्टॅण्डर्डः—न्यूजपेपर हाऊस, ससून डॉक, कुलाबा, मुंबई ५
 अजमलः—प्रिन्सेस बिल्डिंग, जे. जे. हॉस्पिटलजवळ, मुंबई २
 आवाजः—१३ हमाम स्ट्रीट, फोर्ट, मुंबई
 वेगमः—ओल्ड व्हिक्टोरिया मिल्स कंपाऊंड, मुंबई ७
 बॉम्बे समाचारः—रेड हाऊस, पारसी बझार स्ट्रीट, मुंबई १
 धर्मयुगः—टार्ड्म्स ऑफ इंडिया बिल्डिंग, हॉर्नबी रोड, मुंबई १
 धनुर्धारीः—रुक्मिणी निवास, मोरबाग रोड, दादर, मुंबई
 जयभारतः—२३ हमाम स्ट्रीट, फोर्ट, मुंबई १
 मौजः—खटाव वाडी, मुंबई ४
 प्रतिभाः—प्रतिभा कार्यालय, नवाक्लाळ भवन, मुंबई ४
 प्रवासीः—जन्मभूमि चेंबर्स, धोघा स्ट्रीट, फोर्ट, मुंबई १
 नवयुगः—३६२ विठ्ठलभाई पटेल रोड, मुंबई ४
 साधनाः—आर्थर रोड, जेकब सर्कल, मुंबई ११
 शृंगारः—३२० गिरगांव रोड, मुंबई ४
 तारकाः—लक्ष्मी नारायण प्रेस, ३६४ ठाकुरद्वार, मुंबई ४
 वतन—ब्युआना कासा, सर फे. मेहता रोड, फोर्ट, मुंबई १
 वेणीः—फॅन्सी मार्केट, आग्रीपाडा, मुंबई ११
 विविध वृत्तः—३६४ ठाकुरद्वार रोड, मुंबई ४
 विवेकः—ठाकुरद्वार पोस्टाचे वर, गिरगांव, मुंबई ४
 कैसरे हिंदः—कैसर चेंबर्स, टाऊल हॉलसमोर, मुंबई १

बिजली—बरोज क्राँस लेन, मुंबई २

जनता जनार्दन पाक्षिकः—C/O सर्वोदय चैस, चर्नी रोड, मुंबई ४

मासिकें

फिल्मीडियाः—‘ धुननूर ’, सर फे. मेहता रोड, फोर्ट, मुंबई १

इंडियन मार्केटः—जान मॅशन, फे. मेहता रोड, फोर्ट, मुंबई १

मॉर्निंग स्टारः—सेंट झेवियर हायस्कूल, मुंबई १

ऑनलुकरः—युनायटेड इंडिया बिल्डिंग, सर फे. मेहता रोड, मुंबई

रोशनीः—४१ क्वीन्स रोड, मुंबई १

सेविकाः—काँग्रेस सेविका दल, कॉ. हा., वि. पटेल रोड, मुंबई ४

साउंड.—तेरेस फ्लोअर, अडवानी चेंबर्स, फे. मेहता रोड, मुंबई १

दीपज्योतः—गायवाडी, मुंबई ४

हंसः—५१२ गोरेगांवकर बिल्डिंग, मुंबई ४

आकर्षक व्यक्तिमत्व आणि

हमखास यश यांची गुरुकिल्ली

म्हणजेच

पंढरीनाथ बिलीयंटाईन

उत्कृष्ट हेअर टॉनिक

— सर्वत्र मिळते —

सोल एजन्ट्सः—

प्रमुख एजन्सीज,

५९ ए, रानडे रोड, मुंबई २८

मोहिनी:—५।२ गोरेगांवकर बिल्डिंग, मुंबई ४

पुष्प:—C/o जीवन मैत्य मंदीर, ४०४ काळवादेवी रोड, मुंबई २

सरगम:—५ वा माळा, अडवानी चेंबर्स, फे. मेहता रोड, मुंबई १

सत्यकथा:—खटाव वाडी, गिरगांव, मुंबई ४

वसंत:—८७ चर्नी रोड, मुंबई ४

यशवंत:—ज्युडेक्स बिल्डिंग, त्रिभुवन रोड, मुंबई ४

झारापकर:—कस्तुरचंद मिल्स इस्टेट, दादर, मुंबई २८

वसुधा:—C/o अत्रे प्रिंटिंग प्रेस, ३६२ विठ्ठलभाई पटेल रोड, मुंबई ४

बालमित्र:—नवे सोमण सदन, केनेडी पुलाजवळ, मुंबई ४

दर्यावर्दी:—२६।२८ कोलभाट स्ट्रीट, मुंबई १

त्रैमासिकें

मार्ग:—‘ अडेलफी ’ क्वीन्स रोड, मुंबई २

कूट दैनिकें

(१) कूट मंथन:—वैद्यवाडा, मुंबई रस्ता, ठाणे

(२) कूट मंगल:—अहिल्याबाई चौक, कल्याण

(३) शब्दकूट सल्लागार:—रहस्यमाला कार्यालय, हेमराजवाडी, मुंबई २

(४) कूटस्नेही:—१७५ नायगांव इस्टेट, विन्सेंट रोड, मुंबई १४

(५) कूटसंदेश:—६ इब्राहिम बिल्डिंग, तुळसी पाईप रोड, मुंबई २८

(६) वैभव:—नीलिमा मुद्रणालय, ४६ खोताची वाडी, मुंबई ४

(७) कूटसंपदा:—लोकमान्यनगर, लेडी हार्डीज रोड, मुंबई १६

(८) अचूक मार्गदर्शन:—नेताजी रोड, ठाणे

(९) वाटाड्या:—सरकारवाडा, माहीम पोस्टासमोर, मुंबई १६

(१०) निर्णय:—पुरुषोत्तम प्रकाशन, बनाम हॉल लेन, मुंबई ४

(११) कोडेस्वप्न:—११६ आर्देशर दादी स्ट्रीट, मुंबई ४

(१२) काथ्याकूट:—जांभळी नाका, ठाणे

(१३) शरसंधानः—३५३ गोलांजी हिल रोड, परळ, मुंबई १२

(१४) सायकोः—शिवाजी पार्क रोड नं. २, मुंबई १६

(१५) लीडरः—व्हिन्सेन्ट कोर्ट, दादर, मुंबई १४

चित्रपटगृहे व त्यांच्या वेळा

क्र. चित्रपटगृह व पत्ता	फोन नं	वेळा.
१ आरारा—किंग्ज सर्कल	६१४९१	४, ६॥, ९
२ ब्रॉडवे—ट्रूम टर्मिनस, दादर	३१३०२	३, ६, ९
३ कॅपिटॉल—बोरीबंदर	२०४२२	३, ६, ९
४ सेंट्रल—चर्नी रोड, गिरगांव	२७७८७	३॥, ६॥, ९॥
५ इरोस—चर्चगेट स्टेशन समोर	२२५१९	४, ६॥, ९
६ एक्सेलसियर—	२०२८८	४, ६॥, ९
७ कमल—सॅडहर्स्ट रोड, गोलपिठा	४०४५५	४, ६॥, ९॥
८ कोहिनूर—रानडे रोड, दादर	६०१६२	३॥, ६॥, ९॥
९ कृष्ण—न्यू चर्नी रोड, गिरगांव	४२३६६	२॥, ५॥॥, ९
१० लॅमिंग्टन—लॅमिंग्टन रोड	४१२७०	३॥, ६॥, ९॥

दातांची स्वच्छता राखण्यासाठी

शेअरल

लॅक टूथपावडर

बापरा



काकडे अँड सन्स

२८ सदाशिव पुणे २

स्टॉकिस्ट.

विमान छाप शुद्ध एरंडेल,
निलगिरी, काजळ,
गुलकंद

काकडे अँड सन्स

२८ सदाशिव, पुणे २

बाहेरगांवी स्टॉकिस्ट पाहिजेत.

११	मॅजेस्टिक—गिरगांव रोड	२४२२०	३॥, ६॥, ९॥
१२	मेट्रो—धोत्री तलाव	३१०४५।२४४१२	४, ६॥, ९॥
१३	न्यू एंपायर—बोरीबंदर	३१३८७	४, ६॥, ९।
१४	नॉव्हेल्टी—ग्रँट रोड	४०१०६	३, ६, ९
१५	ऑपेरा हाऊस—चौपाटी	२१२००	३, ६, ९
१६	प्लाझा—टिळक ब्रिज (दादर)	६०४४४	३॥, ६।, ९।
१७	रिगल—म्युझियमसमोर, कुलाबा	३५०१७	४, ६॥, ९।
१८	रॉकसी—न्यू क्वीन्स रोड	२१६६६	२, ५॥, ८॥।
१९	स्वस्तिक—लॅमिंग्टन रोड	४१५६१	३॥, ६॥, ९।।
२०	चित्रा—व्हिन्सेंट रोड, दादर	६१२६४	३।, ६।, ९।
२१	सिटी लाईट—ले. ज. रोड, माटुंगा	६१२०४	१२॥, ३॥, ६॥, ९॥
२२	इंपिरिअल—लॅमिंग्टन रोड,	४१३२३	३, ६, ९
२३	जयहिंद—भायखळा	४१६६६	११॥।, ३।, ६।, ९।
२४	लिवर्टी—मरीन लाईन्स	२३३०५	२॥, ६, ९।
२५	मिनव्ही—लॅमिंग्टन रोड	४१३०४	३॥, ६॥, ९॥
२६	पॅलेस—भायखळा	४२२३५	३।, ६।, ९।
२७	पॅरेडाईज—ले. ज. रोड, माहीम	८८०२६	१२॥, ३॥, ६॥, ९॥
२८	रिवोली—माटुंगा बी. बी.	६१४८०	१०॥, २, ५॥, ८॥।
२९	सुपर—ग्रँट रोड	४११५१	३।, ६।, ९।
३०	स्टँड—आर्थरबंदर रोड, कुलाबा	३६२३६	४, ६॥, ९।

(३१) श्री—लेडी हार्डीज रोड, माटुंगा (३२) कुमकुम—वरळी-
नाका (३३) नाझ—लॅमिंग्टन रोड (३४) भारतमाता—लालबाग
(३५) हिंदमाता—नायगांव (३६) आल्फ्रेड—फॉकलंड रोड (३७)
एडवर्ड—कालत्रादेवी, (३८) किस्मत—कॅडेल रोड (३९) डायना—
ताडदेव (४०) ताज—ग्रँटरोड कॉर्नर (४१) डर्बी—नवरोजी हिल
रोड, डोंगरी (४२) दीपक—डिलार्ड रोड (४३) दौलत—ग्रँट रोड

(४४) न्यू रोशन—फॉकलंड रोड (४५) नॅशनल—गोलपिठा (सँड. रोड (४६) प्रकाश—डिलाईल रोड (४७) रेडियो—पलटण रोड, क्रॉफर्ड मार्केटच्या मार्गे (४८) रेक्स—फोर्ट स्ट्रीट, फ्रियर रोड (४९) रॉयल—ग्रॅटरोड (५०) स्टार—डॉकयार्डसमोर (५०) सिल्हर टॉकीज—गोलपिठा (५२) शिरीन—जेकब सर्कल (५३) रेजिमेंटल—आर. सी. चर्च

बृहन्मुंबई व उपनगर थिअेटर्स

(१) न्यू टॉकीज—हिल रोड, वांद्रा (२) वांद्रा टॉकीज—घोड बंदर रोड, वांद्रा (३) नेपच्यून टॉकीज—टर्नर रोड, वांद्रा (४) रूप टॉकीज—नेहरू रोड, सांताक्रूझ (५) लिडो टॉकीज—जुहु रोड, जुहु, मुंबई २३ (६) राधेश्याम टॉकीज—विले पार्ले (७) व्यंकटेश टॉकीज विले पार्ले (८) उषा टॉकीज—अंधेरी (९) गोरगांव टॉकीज—गोरगांव (१०) कस्तुरबा टॉकीज—स्टेशन रोड, मालाड (११) भारत चित्र मंदीर टॉकीज—कुर्ली (१२) उदय टॉकीज—घाटकोपर (१३) ऑल्वीन टॉकीज—कल्याण (१४) कृष्ण टॉकीज—कल्याण (१५) न्यू मॉडेल टॉकीज—ओल्ड आग्रा रोड, कुर्ली (१६) परेमाउंट टॉकीज—

आपल्याला सुका मेवा पाहिजे ना ? मग आजच भेटा
रमणलाल विठ्ठलदास आणि कं.

— सुकामेव्याचे व्यापारी —

जुम्मा मशीदजवळ, मरचा गल्लीचा नाका, मुंबई २

(ट. नं. २८९१६)

कल्याण (१७) प्रभात टॉकीज—ठाणे (१८) प्रकाश टॉकीज-कल्याण
(१९) विजय टॉकीज—चेंबूर.

मुंबई हे हिंदुस्थानातील १ व्या क्रमांकाचे व जगातील २ व्या क्रमांकाचे चित्रपट निर्मितीकेंद्र आहे. हे सांगून खरे वाटणार नाही की एकट्या मुंबईत २६ स्टुडिओज असून सर्वत्र कमिजास्त उत्साहाने चित्रपटनिर्मिती सुरू असते. हजारो नट, नटी, कलावंत, तंत्रज्ञ, निर्माते यावर पोट भरत असून, चित्रपट वितरक प्रसिद्धी प्रमुख इत्यादि त्यावर अवलंबित असे लोकसुद्धा आहेत. तथापि सामान्य लोकांना, विशेषतः परगांवच्या कांहीं लोकांना या चित्रपट सृष्टीबद्दल फार कुतुहल वाटते. फिल्म स्टुडिओच्या दाराशी लोक आपला वेळ सुद्धा खर्च करतात. उद्देश हा की चुकून एकादा नट वा नटी दिसल्यास त्यांना बरे वाटते. आम्ही खाली अशा स्टुडिओंचे पत्ते देत आहोत. कदाचित ते आपल्याला उपयुक्त वाटतील.

- (१) श्री साऊंड स्टुडिओ, गोकुळदास पास्ता रोड, चित्रा टॉकीजजवळ दादर, मुंबई १४
- (२) रणजित स्टुडिओ, दादा फाळके रोड, दादर, मुंबई १४
- (३) अमर स्टुडिओ, दादा फाळके रोड, दादर, मुंबई १४
- (४) फेमस स्टुडिओ, कॅडेल रोड, प्रभादेवी, मुंबई २८
- (५) ईस्टर्न स्टुडिओ, लव्ह ग्रीव्ह रोड, वरळी, मुंबई १८
- (६) सेंट्रल स्टुडिओ, ताडदेव, मुंबई ७
- (७) फेमस सिने लॅबोरेटरीज अँड स्टुडिओ—महालक्ष्मी, मुंबई ११
- (८) करदार स्टुडिओ, गव्हर्मेण्ट गेट रोड, परळ
- (९) राजकमल कला मंदीर, ' शान्ताश्री ' गव्हर्मेण्ट गेट रोड, परळ
- (१०) ज्युपिटर स्टुडिओ, परेल व्हिलेज रोड, परळ, मुंबई १२
- (११) फिल्मस्तान स्टुडिओ, गोरेगांव, (मुंबई सर्वेन)
- (१२) बॉम्बे टॉकीज स्टुडिओ, हिमांशु रोड, मालाड, (मुंबई सर्वेन)
- (१३) जागृति स्टुडिओज, चेंबूर

- (१४) बसंत स्टुडिओज, चेंबूर
 (१५) श्रीकांत स्टुडिओ, चेंबूर
 (१६) आर. के. फिल्म स्टुडिओ, चेंबूर
 (१७) चंदू स्टुडिओ, कालिना, सांताक्रूझ, मुंबई २५
 (१८) मिनव्हा स्टुडिओज, शिवडी, मुंबई १५
 (१९) ' हिंदुस्थान इन्फर्मेसन स्टुडिओ ', शीव, मुंबई २२
 (२०) म्हैसूर सोप स्टुडिओ, शीव, मुंबई २२
 (२१) ज्योति स्टुडिओ, केनेडी ब्रिज, मुंबई ७
 (२२) अशोक स्टुडिओ, अंधेरी
 (२३) मोहन स्टुडिओ, अंधेरी (पूर्व)
 (२४) एम्. अँड टी. स्टुडिओ, अंधेरी (पूर्व)
 (२५) मॉडर्न स्टुडिओ, अंधेरी (पूर्व)
 (२६) नववहार स्टुडिओ, अंधेरी (पश्चिम)

मुंबईतील प्रसिद्ध नाट्यगृहे, सभागृहे व मैदाने

- (१) सुंदराबाई हॉल—कीन्स रोड, मरीन लाईन्सजवळ
 (२) भारतीय विद्या भवन—चौपाटी, मुंबई नं. ७
 (३) कॉवसजी जहांगीर हॉल—अपोलो पिअर, मुंबई १
 (४) युनिव्हर्सिटी कॉन्व्होकेशन हॉल—म. गांधी रोड, मुंबई १.

यशोधन आणि कंपनी

प्रिंटिंग मशीनरी, पेपर, प्रिंटिंग इंकस, इ. मालाचे
 विक्रेते व एजन्ट्स

१६३।१६७ हाजी इस्माईल चॅरिटी ट्रस्ट बिल्डिंग, | एन्.जी.पिकले
 दुकानः—५ काऊलेन, कांदेवाडी, मुंबई ४ | प्रोप्रायटर

- (५) कामा ओरिएंटल इन्स्टिट्यूट हॉल—लायन गेट, मुंबई १.
- (६) टाऊन हॉल—एल्फिन्स्टन सर्कल, मुंबई १.
- (७) फोर्बिस हॉल—विठ्ठलभाई पटेल रोड, गिरगांव, मुंबई ४
- (८) जीना हॉल—काँ. हाऊस, वि. पटेल रोड, मुंबई ४.
- (९) मारवाडी विद्यालय हॉल—सँडहर्स्ट रोड, मुंबई ४.
- (१०) सर्व्हिंट्स ऑफ इंडिया सोसायटी हॉल—सँडहर्स्ट रोड, मुं. ४.
- (११) प्रार्थना समाज हॉल,—गिरगांव.
- (१२) आर्य महिला समाज हॉल—माधवबाग, मुंबई.
- (१३) मराठी साहित्य संघ मंदीर—केळेवाडी.
- (१४) मराठा मंदीर हॉल—ठाकूरद्वार, मुंबई २.
- (१५) किचे भंडारी हॉल—गोखले रोड, दादर.
- (१६) धुरू हॉल—छत्रालदास रोड, दादर.
- (१७) वनमाळी हॉल—,, ,, दादर.
- (१८) शिवाजी मंदीर हॉल—दादर, प्लाझा टॉकीज समोर
- (१९) वनिता समाज हॉल—शिवाजी पार्क, दादर.
- (२०) लक्ष्मी नारायण बाग हॉल—,, ,, दादर.
- (२१) शारदाश्रम हॉल—भवानीशंकर रोड, दादर.
- (२२) नागपाडा नेबरहूड हाऊस हॉल—नागपाडा, भायखळा मुं. ८
- (२३) कोंकणनगर हॉल—पितळेवाडी, माहीम, मुंबई १६.
- (२४) सी. के. पी. हॉल—तुळशी पार्सिप रोड, दादर, मुंबई २८.
- (२५) सारस्वत को. ऑ. सोसायटी हॉल—माहीम, शितळादेवी टेंपल रोड
- (२६) जी. ई. इन्स्टिट्यूट गर्ल्स स्कूल हॉल—तुळसी पार्सिप रोड, दादर
- (२७) बंगाली हॉल—चित्रा सिनेमासमोरच्या गल्लींत.
- (२८) कोंकण एज्यु. सोसायटी स्कूल हॉल—पोर्तुगीज चर्च स्ट्रीट,
दादर, मुंबई २८.
- (२९) आस्तिक समाज हॉल—माटुंगा स्टेशन समोर (जी. आय. पी)

- (३०) पोदार कॉलेज हॉल—पोदार कॉलेज, माटुंगा (जी. आय्. पी)
- (३१) लक्ष्मी बाग हॉल—सायन, मुंबई २२
- (३२) राष्ट्रीय मिल मजदूर संघ हॉल—गव्हमेंट गेट रोड, परळ.
- (३३) प्रिन्सेस थिएटर—भांगवाडी, काळवादेवी रोड.
- (३४) बॉम्बे थिएटर—फॉकलंड रोड
- (३५) दामोदर हॉल—परळ
- (३६) नॅशनल लायब्ररी हॉल—घोडबंदर रोड, वांद्रा
- (३७) टिळक मंदीर हॉल—टिळक मंदीर रोड (पूर्व), विलेपार्ले
- (३८) ऋग्वेदी ब्राह्मण संघ—हनुमान रोड, विलेपार्ले
- (३९) हिरावती मनसुखलाल हॉल—टागोर रोड, सांताक्रूझ
- (४०) विद्या मंदीर हॉल—१७ वा रस्ता, खार
- (४१) ब्राह्मण सभा (सभागृह)—प्रार्थना समाजजवळ, गिरगांव.
- (४२) ब्राह्मण सेवा संघ—भवानीशंकर रोड, दादर, मुंबई २८
- (४३) हरी महादेव वैद्य हॉल—पन्नाबाई ठक्कर रोड, दादर, मुं. २८
- (४४) शिवाजी पार्क मैदान—शिवाजी पार्क, दादर
- (४५) चौपाटी मैदान—चौपाटी, मुंबई ७
- (४६) डी सिल्वा हायस्कूल मैदान—दादर, मुंबई २८
- (४७) नरे पार्क—परळ
- (४८) कामगार मैदान—परळ
- (४९) नप्पू गार्डन—माटुंगा, मुंबई १९
- (५०) आझाद मैदान—धोबी तलाव
- (५१) कुपरेज—चर्चगेट, फोर्ट
- (५२) गिल्डर टॅक मैदान—गोवालिया टॅक रोड
- (५३) गोवालिया टॅक मैदान—गांवदेवी, मुंबई ७
- (५४) एलि कदुरी हॉल—माझगांव, मुंबई १०

सुप्रसिद्ध रोजनिशीकार 'सॅम्युअल पेपी' यानें १८६० मध्ये या महान् शहराबद्दल पुढील भविष्य वर्तवून ठेविलें होतें.

“ एक सामान्य, लहानसैं, मच्छिमारी करणाऱ्या लोकांचें आणि जेथील हवा परदेशीयांना मानवणार नाहीं असें लहानसैं बेट ”

हवामानाशिवाय त्यांत केवढा प्रचंड बदल झाला, पण तो कसा ?

प्रमुख राजकीय संस्था

- (१) बॉम्बे प्रॉविंशियल काँग्रेस—काँग्रेस हाऊस, मुंबई ४.
- (२) प्रजा सोशालिस्ट पक्ष—नायगांव, मुंबई १४.
- (३) कम्युनिस्ट पार्टी—खेतवाडी मेन रोड, मुंबई ४.
- (४) शेतकरी कामकरी पक्ष—पोयवावडी, परळ.
- (५) हिंदू सभा—गिरगांव रोड, मांगलवाडीसमोर, मुंबई ४.
- (६) जनसंघ—मुंबई १६.
- (७) रामराज्य परिषद—फोर्ट.
- (८) मुस्लीम लीग—मुंबई ३.
- (९) रा. स्व. संघ—वेस्टएन्ड कम्पाऊन्ड, लॅमिंग्टन रोड, गिरगांव.

अध्यात्मिक उन्नति करूं इच्छिणाऱ्या संस्था

- (१) रामकृष्ण मिशन आश्रम—१२ वा रस्ता, खार, मुंबई २१.
- (२) चैतन्य धर्म मंडळी,— ” ” ” ”
- (३) श्री. कयुबाबांचा मठ—गोरेगांव (बी. एस. डी.)
- (४) नित्यानंद स्वामी,—वजेश्वरी.

- (५) अक्कलकोटस्वामी महाराज मठ—डी. एल. वैद्य रोड, दादर;
कांदेवाडी, गिरगांव; व चेंबूर.
- (६) विवेकानंद सोसायटी—न. चिं. केळकर रोड, दादर.
- (७) रामतीर्थ योगाश्रम—उमेश धाम, विहन्सेंट स्केअर, दादर, मुं. १४
- (८) श्री साईनाथ आश्रम—फोर्जेट हिल, मुंबई ७.
- (९) संन्यासाश्रम—विलेपारले.
- (१०) कैवल्यधाम—चौपाटी, गिरगांव, मुंबई ४.
- (११) प्रार्थना समाज—गिरगांव, मुंबई ४.

मुंबई व बृहन्मुंबईतील लोकोपयोगी संस्था

- (१) आगरीपाडा रहिवासी सेवा मंडळ (१९४६); ब्लॉक नं. २,
वायली स्ट्रीट, मुंबई ११
- (२) मांडवी ' वी ' बॉर्ड डिस्ट्रिक्ट भाडुत संघ, २५६।५८ नरसी
नाथा स्ट्रीट भातवाजार, मुंबई ९
- (३) माजगांव—ताडवाडी म्युसिनिपल चाळ भाडुत असोसियेशन,
ब्लॉक नं. २, रुम नं. ४०, मेरीन रोड, माजगांव, मुंबई १०
- (४) नागपाडा नेबरहुड हाऊस, न्यू नागपाडा रोड, भायखळा.
- (५) नायगांव सोशल सर्व्हिस सोसायटी, १६ ए., वी. वी. डी. चाळ,
नायगांव, दादर, मुंबई १४

आर्थिक, शारीरिक व शिक्षणविषयक कार्य करणाऱ्या संस्था

- (६) पारशी पंचायत फन्ड्स अँड प्रॉपर्टीज (१८२३), २०९ हॉर्नबी
रोड, फोर्ट (फोन २०२१८ व ३२४८१)
- (७) रिसेटलमेंट अँड एम्प्लॉयमेंट ब्युरो, हसन चेंबर्स, पारशी बझार
स्ट्रीट, फोर्ट, मुंबई
- (८) यंग वुईमेन्स खिश्चन असोसियेशन, १८ मेयो रोड, मुंबई १
- (९) दादर चॅरिटी फंड, (जे. एच्. कामा) दलाल स्ट्रीट, फोर्ट, मुं. १
- (१०) डेस्टिट्यूट इराणी फंड, सर फेरोजशा मेहता रोड, फोर्ट, मुंबई

- (११) दाउदी बहोरा सोसायटी, महंमदअली रोड, मुंबई ३
- (१२) गुरुसिंह सभा, २६४ फ्रियर रोड, मुंबई १
- (१३) केनी चॅरिटी ट्रस्ट फंड, पी.ए. वाडिया होर्मस व्हिला, खंबाळा हिल, मुंबई २१
- (१४) जामे जमशेद चॅरिटी फंड, वॅलार्ड इस्टेट, फोर्ट, मुंबई १
- (१५) मराठा मंदीर, ३२० गिरगांव रोड, ठाकुरद्वार, मुंबई
- (१६) प्रौढ शुभेच्छक फंड, ५४२ सॅडहर्स्ट ब्रिज, मुंबई ७
- (१७) नवजीवन संघ, गोपाळ निवास, प्रिन्सेस स्ट्रीट, मुंबई २
- (१८) पटेल चॅरिटी फंड, एस्प्लनेट रोड, मुंबई १
- (१९) रामकृष्ण मिशन आश्रम, १२ वा रस्ता, खार, मुंबई २१.
- (२०) दादर-माटुंगा कीर्तन मंडळ, १५३ अ, गोविंद धाम, रुईय कॉलेज जवळ, माटुंगा, जी. आय. पी.
- (२१) सर रतन टाटा इन्स्टिट्यूट फॉर पारसी युईमेन, ह्युजीस रोड, मुं. ७
- (२२) वनिता समाज, कॅडेल रोड, शिवाजी पार्क, दादर, मुंबई २८
- (२३) विला थेरेसा, ६६ पेडर रोड, मुंबई २६
- (२४) बॉम्बे महिला समाज, सर्हिट्स ऑफ इंडिया सोसायटी, सॅडहर्स्ट रोड, मुंबई ४
- (२५) कर्नाटक फ्री नार्ईट हायस्कूल, १७ कुमठा स्ट्रीट, मुंबई १
- (२६) महाराष्ट्र हायस्कूल, लोअरं परेल, मुंबई १३
- (२७) शीव शिशु विकास मंडळ, लक्ष्मीबाग, शिव, मुंबई २२
- (२८) टाटा इन्स्टिट्यूट फॉर सोशल सायन्सेस, १०५।१०९ घोड-बंदर रोड, अंधेरी
- (२९) बाबू पन्नालाल जैन हायस्कूल, तांबाकाटा, मुंबई ३.
- (३०) सर रतन टाटा चॅरिटीज, बॉम्बे हाऊस, ब्रूस स्ट्रीट, मुंबई १.
- (३१) सरैय्या चॅरिटी ट्रस्ट, १३२ क्वीन्स रोड, मुंबई १
- (३२) दादर पारशी वेलफेअर सेंटर, ६१४-जामा जमशेद रोड, दादर, मुंबई १४.

- (३३) गुजरथी हिंदु स्त्री मंडळ, १२३ अमरेली हाऊस, विठ्ठलभाई पटेल रोड, गिरगांव, मुंबई ४.
- (३४) गांधी सेवा सेना, एडनवाला मॅन्शन, चौपाटी सी फेस, मुंबई ७.
- (३५) जैन महिला समाज, मंगलोर मॅन्शन, बोराबझार, मुंबई
- (३६) कुमारिका व स्त्री मंडळ, भगिनी सेवा समाज, सरोजिनी रोड, विलेपार्ले, मुंबई २४.
- (३७) सोशल सर्व्हिस लीग, सॅडहर्स्ट रोड, मुंबई ४.
- (३८) सेवासदन सोसायटी, हार्वे रोड, गांवदेवी.
- (३९) साल्वेशन आर्मी, मोरलॅंड रोड, भायखळा, मुंबई २७.
- (४०) सर्व्हिट्स ऑफ इंडिया सोसायटी, सॅडहर्स्ट रोड, प्रार्थना समाज-नाका, मुंबई ४.
- (४१) मुंबई उपनगर जिल्हा ग्रामोद्योग संघ, ३९५ काळवादेवी-रोड, मुंबई २.
- (४२) वैश्य समाज, वैश्य सभागृह, शेणवी वाडी, खाडीलकर रोड, गिरगांव.
- (४३) कुडाळ देशकर गौड ब्राह्मण विद्या वृद्धिसमाज, कुडाळ देशकर ब्राह्मण निवास, मॅजिस्टिक सिनेमासमोर, गिरगांव, मुंबई ४.
- (४४) तळवलकर्स फिजिकल कल्चर होम, चर्नी रोड स्टेशन समोर.
- (४५) मॉडर्न फिजिकल कल्चर होम, पोदार कॉलेजसमोर. माटुंगा.
- (४६) समर्थ व्यायाम मंदीर, रानडे रोड, दादर, मुंबई २८
- (४७) श्री शिवाजी व्यायाम मंदीर, वाय रोड, रुबी मिलजवळ, दादर, मुंबई २८
- (४८) नॅशवेल बाटवेल क्लब, शितळादेवी टॅपल रोड, माहीम, मुंबई १६.
- (४९) माने मास्तर तालीम, डिलाईल रोड, मुंबई १३
- (५०) सावे फिजिकल कल्चर होम, गिरगांव, मुंबई
- (५१) फिजिकल कल्चर होम, पारेख स्ट्रीट, गिरगांव पोलीस कोर्टाचे मार्गे

(५२) कैवल्यधाम, चौपाटी सी फेस, मुंबई ४

(५३) गव्हर्नमेन्ट इन्स्टिट्यूट फॉर फिजिकल कल्चर, कांदिवली

(५४) श्री गोवर्धन संस्था, गोवर्धन भुवन, खेतवाडी, मेनरोड, मुं. ४

सामाजिक सुधारणांचें कार्य करणाऱ्या संस्था

(१) अखिल भारतीय स्त्री परिषद, ४१ क्वीन्स बरॅक, फोरशोअर रोड

(२) डिप्रेस्ड मिशन सोसायटी ऑफ इंडिया, ११२ मेडोज स्ट्रीट, फोर्ट, मुंबई १

(३) धारावी लोकसेवा संघ, काळा किल्ला, धारावी, मुंबई १७

(४) भारत स्त्री सेवा संघ, भारतीय विद्याभवन, चौपाटी, मुंबई ७

(५) बॉम्बे सिटी अँडल्ट एज्युकेशन कमिटी, भाटिया मित्र मंडळ भवन, जी. पी. ओ. समोर, मुंबई १

(६) बॉम्बे लीगल एड सोसायटी, हमाम स्ट्रीट, फोर्ट, मुंबई १

(७) बॉम्बे व्हिजिलन्स असोसिएशन, १२८ दादर मेन रोड, मुंबई १४

(८) इंडियन कॉन्फरन्स ऑफ सोशल वर्क (१९००), नागपाडा नेब्रहुड हाउस, भायखळा, मुंबई ८

(९) महिला मंडळ, शीव, मुंबई २२

(१०) सेवा मंडळ संयुक्त समिति (१९४८), लक्ष्मी बाग, शीव

(११) कस्तुरबा महिला मंडळ (१९४३) ' जीवन प्रकाश ', तुळशी पार्सप रोड, माटुंगा बी. बी., मुंबई १६

(१२) राज पिपळा विभाग सेवा समाज (१९३६), वाच्छा विल्डिंग, डिलाईल रोड, मुंबई १३

(१३) दी बडायता समाज (१९१२), २४ न्यू चर्ची रोड, मुंबई ४

(१४) श्री बडायता स्त्री मंडळ (१९२९), २४ न्यू चर्ची रोड

(१५) माटुंगा जिमखाना (१९२७), लक्ष्मी नथु रोड, माटुंगा

(१६) पंचमहाल शिक्षण प्रचारक मंडळ, १० चर्चगेट स्ट्रीट, मुंबई १

(१७) आर्य समाज, आर्य समाज लेन, मुंबई ४

- (१८) धी व्रडायता युवक संघ, (१९३२), २४ न्यू चर्ची रोड,
 (१९) श्री व्रडायता भुवन मंडळ (१९४५), २४ न्यू चर्चीरोड, मुंबई.
 (२०) मित्र-मंडळ (१९४५), शान्ताकृष्ण, चुनाभट्टी, घोडबंदर रोड
 (२१) पाठारे प्रभु समाज—ठाकूरद्वार, गिरगांव, मुंबई ४
 (२२) सारस्वत ब्राह्मण समाज—चिकित्सक समूह हायस्कूल, कांदेवाडी
 गिरगांव, मुंबई ४.
 (२३) ब्राह्मण सभा—प्रार्थना समाजजवळ गिरगांव व भवानीशंकर
 रोड, दादर
 (२४) हेट्करी भंडारी महाजन सभा—रानडे रोड, दादर
 (२५) सी. के. पी. समाजहितवार्धिनी सभा—डी. एल्. वैद्य रोड, दादर
 (२६) समाज शिक्षण समिति—भाटिया बिल्डिंग, बोरीबंदर
 (२७) सुवर्णकार—ह. म. वैद्य हॉल, पदमसी ठाकर रोड, दादर बी. बी.
 (२८) कऱ्हाडे ब्राह्मण संघ—C/o श्री. काका तांबे, गिरगांव रोड, मुं. ४
 (२९) सहकारी मनोरंजन मंडळ—दामोदर हॉल, परळ
 (३०) ब्रिटिश वुईमेन्स असोशिएशन—(मेरी ई. वेन्नर, सेक्रेटरी)
 C/o युनायटेड किंग्डम सिटिझन्स असोशिएशन, ३२ निकोल रोड, बॅलार्ड
 इस्टेट, फोर्ट मुंबई
 (३१) महाराष्ट्र उत्कर्ष मंडळ, लॅमिंग्टन चेंबर्स, २ रा मजला,
 लॅमिंग्टन रोड, (३२) उत्तर भारतीय संघ—परळ (३३) समाज सेवा
 संघ—परळ, (३४) लोकसेवासंघ—बुरोडी, (३५) लोकमान्य सेवा संघ
 विलेपार्ले, (३६) वंदेमातरमनाट्यसंस्था—वाळकेश्वर. (३७) कित्तेभंडारी
 —गोखले रोड, दादर. (३८) महिला विकास मंडळ—कुलाबा, (३९)
 दादर महिला मंडळ—दादर. (४०) फोर्ट हिंदू महिला संघ—मिंट रोड.
 (४१) सत्यशोधक विद्यार्थी संघ—परळ, (४२) संत सेवा मंडळी—वरळी.

तरुणांचा उत्कर्ष साधण्याचें कार्य करणाऱ्या संस्था

- (१) सोसायटी ऑफ पीस अँड प्रोग्रेस, नवा नागपांडा, मुंबई ८.

- (२) झरथोस्ती उन्नति द्वार, बॉम्बे हाऊस, ब्रूस स्ट्रीट, मुंबई १
 (३) बाल्कन-जी-बारी, ४३ टॅमरिंड लेन, फोर्ट, मुंबई १
 (४) वाय. एम्. सी. ए., लॅमिंग्टन रोड, मुंबई ४
 (५) यंगमेन्स हिन्दु असोसियेशन, विठ्ठलभाई पटेल रोड, गिरगांव, मुंबई

शैक्षणिक संस्था

- (१) हिंदी विद्या प्रचार समिति, घाटकोपर
 (२) ज्ञानलता मंडळ, गिरगांव, मुंबई ४
 (३) मुंबई हिन्दी विद्यापीठ, डॉ. देशमुख लेन, गिरगांव, मुंबई नं ४
 (४) कामा मेमोरिअल फंड, ५६ बेहरामजी जिजिभाई, वांद्रा, मुंबई २०
 ध्येयः—पारशी, शालेय व विश्वविद्यालयांतील गरीब विद्यार्थ्यांना मदत
 (५) दाभोळकर स्कॉलरशिप फंड, २२ एलफिस्टन सर्कल, मुंबई १
 ध्येयः—गौड सारस्वत ब्राह्मण जातीच्या समाजांत शैक्षणिक प्रचार व मदत
 (६) डायमंड ज्युबिली ट्रस्ट, हासम प्रेमजी हाऊस, ५ घोघा स्ट्रीट, मुं. १
 ध्येयः—हिज हायनेस आगाखान अनुयायांची सामाजिक व शैक्षणिक उन्नति करणे
 (७) हिंद महिला समाज, सॅडहर्स्ट रोड, मुंबई ४
 ध्येयः—स्त्रियांमध्ये सहकारी तत्त्वाची भावना जागृत करणे व समाजसेवा करणे
 (८) कांगा चॅरिटी ट्रस्ट, ३६ वॉर्डन रोड, मुंबई २६
 ध्येयः—शैक्षणिक प्रचार व मदत
 (९) पाठारे महिला समाज, ३३३ ठाकुरद्वार रोड, मुंबई २
 ध्येयः—पाठारे प्रभु जातीच्या स्त्रियांची सामाजिक उन्नति साधणे
 (१०) धी जे. एन्. टाटा एन्डोव्हमेंट फॉर फायर एज्युकेशन, ब्रूस स्ट्रीट, मुंबई १. ध्येयः—उच्च वर्गातील विद्यार्थ्यांना विज्ञान व औद्योगिक विषयांचे शिक्षण देणे

(११) टाटा मेमोरियल ट्रस्ट, ब्रूस स्ट्रीट, फोर्ट, मुंबई १

ध्येयः—वैज्ञानिक शोध लावणाऱ्या विद्यार्थ्यांना शिष्यवृत्त्या

(१२) सर दोराबजी टाटा ट्रस्ट, ब्रूस स्ट्रीट, फोर्ट, मुंबई १

ध्येयः—शिक्षण देणाऱ्या संस्था, व हॉस्पिटल्सना मदत; आग, भूकंप, दुष्काळ वगैरे सारख्या आपत्तीत सांपडलेल्यांना मदत.

शास्त्र, कला, विज्ञान, शिक्षण, समाज इ. विषयक प्रमुख संस्था

(१) फेडरेशन ऑफ युनिव्हर्सिटी वुईमेन इन् इंडिया—देशांतील युनिव्हर्सिटीच्या स्त्रियांच्या संस्थांना एकत्रित आणणारी एकमेव संस्था. हिंदु-स्थानांतील विद्यापीठांतील सर्व जमातींच्या स्त्रियामध्ये सलोखा, प्रेमभाव वाढविणे व हितसंबंधी बाबींचे निरीक्षण करणे. इंटरनॅशनल फेडरेशन ऑफ युनिव्हर्सिटी वुईमेन या संस्थेशी संलग्न. ऑनररी जनरल सेक्रेटरी—मिस्.टी. भरुचा ६ अलेक्झांड्रा रोड, न्यू गांवदेवी, मुंबई ७

(२) रॉयल एशियाटिक सोसायटी—(मुंबई शाखा) टाउन हॉल, मुंबई १. स्थापना : इ. स. १८०४. पौर्वात्य कला, शास्त्र व वाङ्मय यांचे संशोधन व त्यांना प्रोत्साहन देणे. वार्षिक वर्गणी रु. ६०

(३) बॉम्बे आर्ट सोसायटी—स्थापना : इ. स. १८८८. चित्रप्रदर्शने व इतर कलात्मक वस्तूंची प्रदर्शने भरवून त्यायोगे एक कायमचे संग्रहालय निर्माण करणे. सभा, व्याख्याने घडवून आणणे. अध्यक्ष—सर कोंवसजी जहांगीर; सेक्रेटरी—श्री. व्ही. व्ही. ओक. ऑफिस व सलून—ससून बिल्डिंग, ६ राम्पार्ट रो, फोर्ट, मुंबई १

(४) बॉम्बे नॅचरल हिस्टरी सोसायटी—ऑफिस, ११४ अपोलो स्ट्रीट, मुंबई १. स्थापना : इ. स. १८८३. सर्व जगांत जवळ जवळ १४०० सभासद. १९२१ मध्ये प्रिन्स ऑफ वेल्स म्युझियमची व्यवस्था सोसायटीकडे देण्यांत आली व सोसायटीचे सर्व मौल्यवान संग्रह म्युझियममध्ये समाविष्ट करण्यांत आले. संस्थेचे मुखपत्र वर्षातून तीनदां प्रसिद्ध होते व त्यांत संबंधी लेख प्रसिद्ध होतात. संस्थेच्या वाचनालयांतून पुस्तके मिळू शकतात.

(५) दाऊदी बोहरा लिटररी आणि वेलफेअर सोसायटी—
५२ ए. अब्दुल रेहमान स्ट्रीट, मुंबई:३. स्थापना : इ. स. १९२१. इस्लामी
धर्म व संस्कृतीचा प्रचार व अरेबिक व उर्दू भाषेचा प्रसार. मासिक मुखपत्र,
गुजराथी ' उम्मीद '. सभा, व्याख्यानं आदि गोष्टीनीं प्रचार करणें. अध्यक्ष
वाय्. टी. वकील; अडव्होकेट. सेक्रेटरी व्. झड. एफ्. झाकी

W. KATHALE & Co.
Bombay No. 4



वाचनालये व शैक्षणिक संस्था

- १ ब्रिटिश इन्फर्मेशन सर्विसेस, ब्रोटावाला चेंबर्स, सर फेरोजशा मेहता रोड, फोर्ट मुंबई १
- २ चुनीलाल श्रॉफ वाचनालय, १६ अपोलो स्ट्रीट, फोर्ट, मुंबई १
- ३ लोकमान्य सेवा संघ, टिळकमंदीर, राममंदीर रोड, विलेपार्ले (पूर्व)
- ४ महाराष्ट्र मित्र मंडळ, लालबाग, मुंबई १२
- ५ पीपल्स फ्री रीडिंग रूम अँड लायब्ररी, रेव्हेलीन स्ट्रीट, हॉर्नबी रोड
- ६ युनायटेड स्टेट्स इन्फर्मेशन सर्विसेस, ३ क्वीन्स रोड, मुंबई १.
- ७ आदर्श शिक्षण संस्था १९४३ (दादर), दादर, मुंबई २८
- ८ आंध्र एज्युकेशन सोसायटी (१९४३), (१) टी ५७ जुनी मिलिटरी बॅरक, किंगज सर्कल स्टेशनजवळ. (२) कुंवरकुंज, डॉ. घाटी रोड, दादर, मुंबई.
- ९ अंजुमान इस्लाम (१८७५), ९२ हॉर्नबी रोड, मुंबई १.
- १० आर्यन एज्युकेशन सोसायटी, (१८९७) ७५, गिरगांव रोड.
- ११ आर्यसमाज, विठ्ठलभाई पटेल रोड, मुंबई ४
- १२ बाल विकास केंद्र, ३६ हनुमान रोड, विलेपार्ले.
- १३ भगिनी समाज— (१) हिंदू कॉलनी, दादर.
 ” ” (२) २१४ चर्नी रोड, मुंबई ४.
 ” ” (३) २२५ खेतवाडी मेनरोड.
 ” ” (४) लॅमिंग्टन रोड, मुंबई ४.
- १४ भारत कल्चरल सोसायटी, २४ बी. हमाम स्ट्रीट, फोर्ट, मुंबई.
- १५ भाटिया स्त्री मंडळ, मंगेश शिनेव स्ट्रीट, जी. पी. ओ. समोर.
- १६ बॉम्बे एज्युकेशन लीग, ३२०, ठाकुरद्वार रोड, मुंबई ४

निराश्रितांसाठी केंद्रे

- (१) ऑलब्लेस लेपर होम, टॉम्बे (मुंबई सर्वघन)
- (२) एन्. एम्. डी. इन्डस्ट्रियल ब्लॉईड होम, चाळ क्र. ५२, वरळी
- (३) विल्ड्रेन्स एंड सोसायटी, ८३ लेडी हार्डिज रोड, माटुंगा, मुंबई

- (४) दादर स्कूल फॉर दी ब्लाइंड, दादर मेन रोड, दादर, मुंबई १४
 (५) दाते चॅरिटेबल डेफ् अँड डॅब इस्टिट्यूट, काळाराम मंदीर, ठाकुर-
 द्वार रोड, मुंबई २
 (६) बेनिव्होलंट सोसायटी ऑफ बॉम्बे डिस्ट्रिक्ट, २ डंकन रोड,
 भायखळा, मुंबई ८
 (७) फीमेल बेगर्स होम—चेंबूर. ध्येयः—भिक्षुक गुन्हेगारांना शिक्षण व
 काम वगैरे देऊन त्यांना समाजांत स्थान देणे.
 (८) अब्दुल्ला दाऊद बावला मुस्लीम स्त्री अनाथाश्रम, ११ चिंच-
 पोकळी, मुंबई १२
 (९) खोजा (बालिका) अनाथाश्रम, जुव्हेलाईन कोर्टाच्या समोर,
 डोंगरी, मुंबई ९
 (१०) नॉर्थ कोट हिंदु बॉईज ऑफनेज, बाबुलनाथ क्रॉस लेन, चौपाटी
 (११) बाळाभाई वणिक बाला ऑफनेज (१९३२), घोडबंदर रोड,
 विलेंपालें, मुंबई
 (१२) श्रद्धानंद अनाथ महिलाश्रम, श्रद्धानंद रोड, माटुंगा, मुंबई १९

लोकवस्ती सन १६६१-१०,०००; १६७५-६०,०००;
 १७२७-१,३२,०००

१८२२ पासून कापसाच्या व्यापाराला आलेल्या तेजी-
 पासून लोकवस्ती वाढू लागली व शहर सुस्थितीत येऊं
 लागले. त्यावर्षी ६ लाख ५५ हजार लोकवस्ती होती. ती
 १९३१ पर्यंत ११,५७,००० झाली व आज तर ३० लाखाचे
 वर वस्ती गेली आहे. प्रथम क्षेत्रफळ १५९४ मध्ये हद्द
 ठरवली गेली त्यावेळीं ' फोर्ट ' पुरतेच धरलें जाऊन २
 चौ. मैल धरलें गेलें. आजचें क्षेत्रफळ ९६ चौरस मैल आहे.

गॅल्वनाईज्ड पत्रे, बादल्या,
टमरेले, टांक्या, झाप्या इ. सर्व
प्रकारच्या वस्तू स्वस्त दरांत
फिरकोळ अथवा ठोक भावानें
मिळण्याचें एकमेव ठिकाण !

हबीबअली टीनवाला
दुकान नं. ४ व ५, अली उमर
स्ट्रीट, नळ बाजार, मुंबई ३

उत्कृष्ट छपाई स्वस्त दरांत
हवी ना ? मग आजच भेटा

सत्य विजय
प्रिंटिंग प्रेस

खेतवाडी १२ वी गल्लीच्या
नाक्यावर, खेतवाडी बँक रोड,
गिरगांव, मुंबई ४

कॉलेज विद्यार्थ्यांचे आवडतें
विश्रांतिस्थान ! स्वच्छता व टाप-
टीप. ताजे व गरम पदार्थ. थंड पेयें.

एकदां टेस्ट घ्याच !

जय कॅफे

मॅ. कॉन्ट्रॅक्टर-श्रीनिवास शेट्टी
रूपारेल कॉलेजजवळ, रामवाडी
माटुंगा (बी. बी.) मुंबई १६

“नम्रता व ग्राहकांचें समाधान”
सरकारी कार्यालयांतील कर्मचा-
ऱ्यांची सेवा हेंच आमचे ध्येय !
लंचच्या वेळेत चहा, कॉफी तसेच
इतर गरम व ताजे पदार्थ माफक
दरांत पुरवितो.

संचालक : के. शामराव नागेश
लेबर ऑफिस कॅंटीन, वेलिंग्टन
सिनेमा बिल्डिंग, धोब्रीतलाव, मुं. २

सुबक छपाई व वक्तशीर काम
यासाठीं लिहा अथवा भेटा

कैलास प्रिंटिंग

वर्क्स

कमर्शियल आर्ट प्रिंटर्स

खेतवाडी ९ वी गल्ली, गिरगांव,
मुंबई ४.

उत्कृष्ट छपाई स्वस्त दरांत
मिळण्याचें एकमेव ठिकाण

ज्योति प्रिंटिंग

वर्क्स

१८० बी, गायवाडी,
गिरगांव, मुंबई ४



बृहन्मुंबईतील व आसपासची
प्रेक्षणीय स्थळे



सौजन्य शीलता
वक्तृशौरपणा
नाविन्य — याकरिता

आज सर्वत्र सोनेचांदीच्या सर्व
प्रकारच्या वस्तूंसाठी

★

वामन गणेश हरचेकर

केळकर रोड, दादर, मुंबई २८

या जुन्या पेढीचेच नांव घेतलं जाते

टेलिफोन ६०४२८

मुंबई शहरातील प्रेक्षणीय स्थळे

मुंबईची ऐतिहासिक माहिती या विभागांत मुंबईची पूर्वापिठिका शोधली-
तिचा प्राचीन व अर्वाचीन इतिहास अवलोकन केला. आतां मुंबई शहर व
त्याच्या आवर्तीभोंवतीं असलेली ऐतिहासिक व धार्मिक स्थळे, मुंबईच्या
राजकीय, सामाजिक व आर्थिक जीवनावर ज्यांनी कायमचा ठसा उमटविला
अशा कांहीं प्रेक्षणीय इमारती, विविध सांस्कृतिक केंद्रे, उद्याने, लेणी, इत्या-
दिकांचे आपणास दर्शन घेतलें पाहिजे.

मुंबादेवीचें देऊळ

या दर्शनाचा प्रारंभ आपण मुंबईच्या ग्रामदेवतेच्या—मुंबादेवीच्या—दर्शनानेंच
करूं या. मुंबादेवीचें देऊळ आज आपणास काळबादेवी, तांबाकाटा यांचें नाक्या-

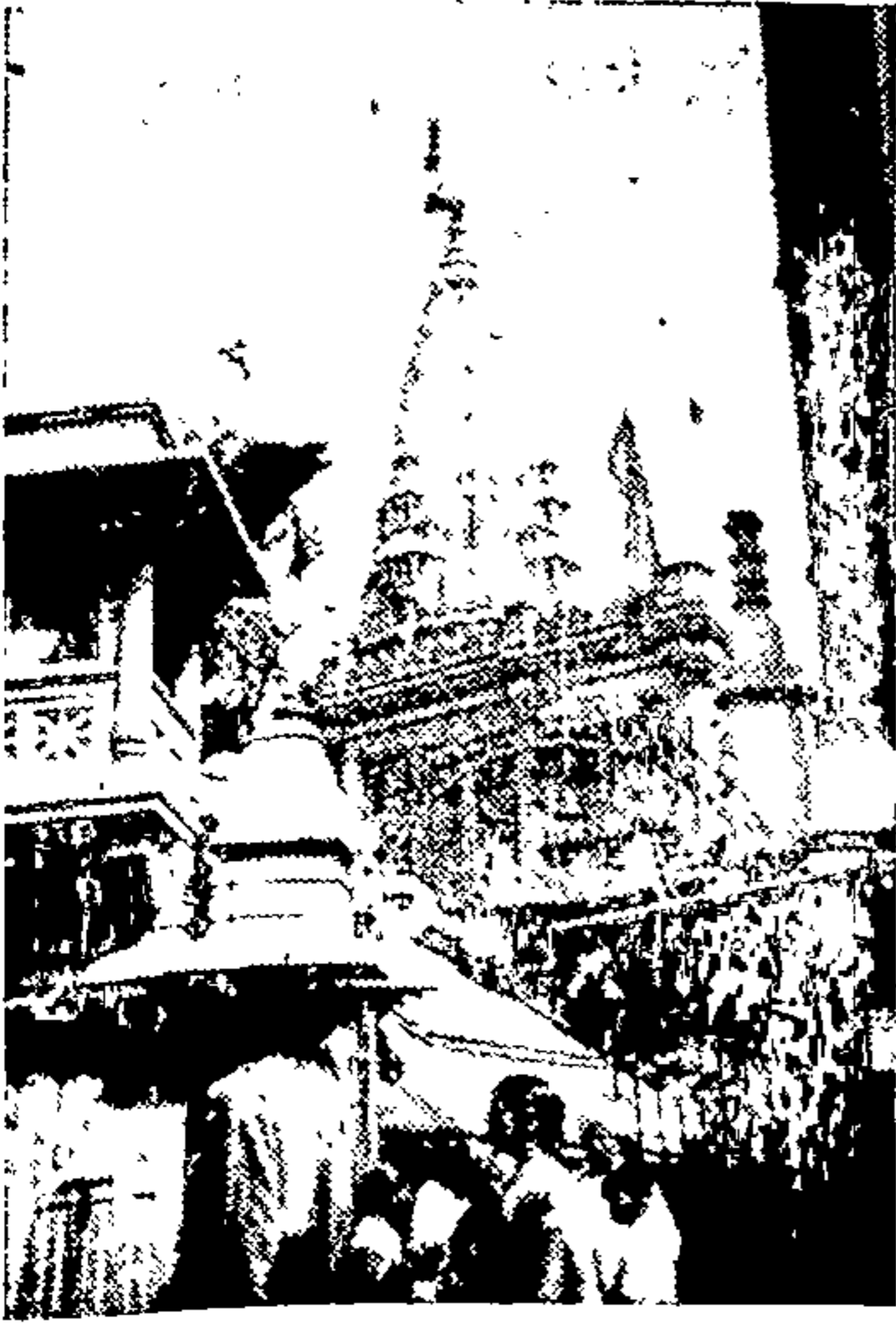

वर दिसतें पण अगदी प्रारंभीं तें तेथें
नव्हतें. आजच्या बोरीबंदर रेल्वे स्टेश-
नच्या हद्दींत पूर्वीं एक तलाव होता.
पूर्वींच्या काळीं या ठिकाणीं गुन्हेगारांना
सार्वजनिकरीत्या फांशी देत. त्यांची धिंड
काढण्यांत येई. म्हणून त्यास 'फांशी
तलाव' म्हणत. या तलावाचें कांठीं मुंबा-
देवीचें मूळ मंदीर होतें. इ. स. १७३७
मध्ये कंपनी सरकारनें जुन्या मुंबई शह-
राची हद्द वाढविण्याचें ठरविलें. त्यावेळीं
मुंबादेवीचें देऊळ त्या फांशी तलावावरून
हलविण्यांत येऊन हल्लींच्या जागेंत नेण्यांत
आलें. पांडु सोनार म्हणून एक वजनदार
व्यापारी होता. त्यानें नवें देऊळ बांधण्याप्रित्यर्थ खूप खर्च केला व

खटपट केली. मुंबादेवीचे बाजूस जें मोठें तळें आहे तें नागरदास नवलाखिया नांवाच्या वाण्यानें बांधलें. मंदिराच्या आवारांतच श्रीगणपति, मारुति, महा-

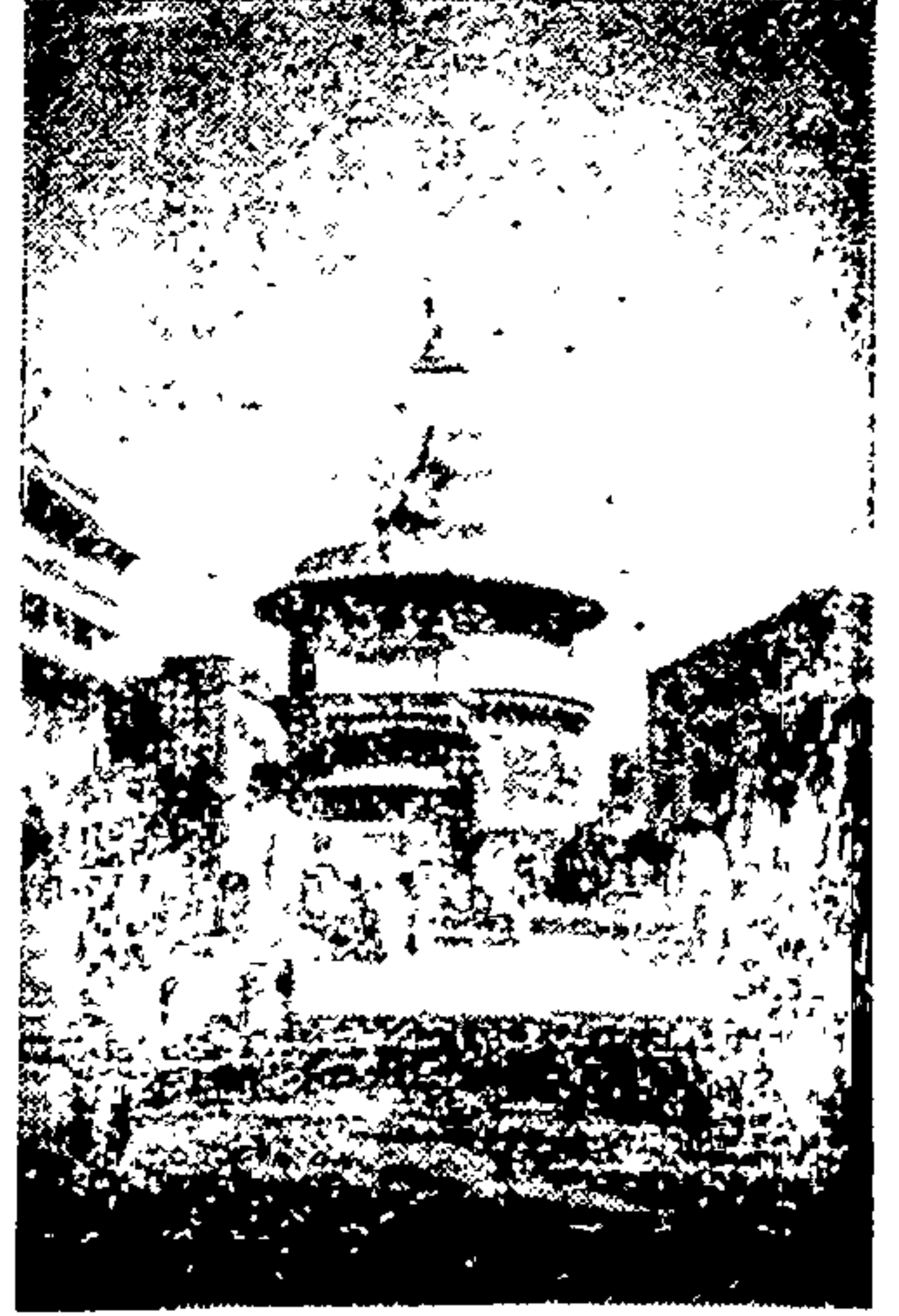

माधवबाग मंदीर (सी. पी. टँक)

गोल देऊळ (राऊंड टेम्पल)

देव, इंद्रायणी, मुरलीधर, जगन्नाथ, नरसोबा आणि बालाजी यांचीहि लहान लहान देवळें आहेत.

— प्रफुल्ल पेपर मार्ट —

कागद, बोर्ड, प्रिंटिंग इन्क, पॅकिंग पेपर्स, केमिकल्स
इ. चे आयात व्यापारी व विक्रेते

फोन २६९४२

ग्रॅम्स : कव्हरपेपर

५४, सुतार चाळ, मुंबई २

महाकाली, महालक्ष्मी व महासरस्वति

ग्रामदेवतेच्या दर्शनानंतर महाकाली, महालक्ष्मी व महासरस्वतीच्या दर्शनास गेलें पाहिजे.



या महालक्ष्मीचें देवळांब्रावत अशी एक आख्यायिका प्रचलित आहे कीं, मुसलमानांचें अमदानींत महालक्ष्मीची खूपच नासधूस करण्यांत आली होती. अखेरीस महाकाली व महासरस्वति यांचे समवेत महालक्ष्मीनें वरळीनजिक समुद्रांत

जलसमाधि घेतली. मुंबई हें बेट पोर्तुगीजांचेकडून इंग्रजांकडे येईपर्यंत या समाधी अवस्थेंतच महालक्ष्मी होती. कालांतरानें महालक्ष्मी व वरळी यांना जोडणारा धक्का बांधण्याचें काम सुरू झाल्यानंतर प्रारंभीं प्रारंभीं बांधकामच टिकेना. “ मला व महाकाली, महासरस्वति यांना आजच्या ठिकाणांहून दुसरीकडे योग्य जागीं हलाविण्याचें वचन देशील तर मी हें बांधकाम पुरें होऊं देईन ” असा दृष्टान्त रामजी शिवजी नांवाच्या एका प्रभू ठेकेदारांस झाला. रामजी शिवजीनें ही गोष्ट करण्याचें ठरविल्यानंतर हें बांधकाम पुरें झालें. यांसच हॉर्नबी वेलॉर्ड असें म्हणतात. व्याघ्रावर आरूढ होऊन महिषासुराचा वध करीत असल्याचें ध्यान महालक्ष्मीचें आहे. महालक्ष्मीचें प्राकारांतच मयुरेश्वर, रामेश्वर, धाळकेश्वर, हरिनारायण आणि विनायकादित्य यांची मंदिरे आहेत. श्री. धाकजी दादाजी यांनीं पाऊण लाखाचें वर खर्च करून धाळकेश्वराचें प्रेक्षणीय मंदीर बांधले असून तें ससुद्रकांठच्या बाजूनें खूप दूरवर दिसतें. महालक्ष्मीचें मंदिरानजिक रस्त्याच्या कडेस जें तळें आहे तें इ. स. १८२४ सालीं तुळशीदास गोपाळदास नांवाच्या व्यापाऱ्यानें बांधलें. या तळ्याचें पश्चिमेस शंकर आणि रणछोडजी यांची मंदिरे आहेत. रविवारी, सणाचे दिवशीं व मंगळवारी, शुक्रवारी येथें खूप गर्दी असते.

श्री वालुकेश्वर

मुंबादेवी, महाकाली, महालक्ष्मी, महासरस्वति, म्हणजे विविध नामरूपाच्या एकाच देवतेची म्हणजे देवीची दर्शन आपण आजपावेतो घेतली. आपणाला आतां सांबशिवाचेंहि दर्शन घेतलें पाहिजे. मुंबादेवी ही जशी मुंबईकर जनतेची देवता आहे तशीच वालुकेश्वरचा 'श्रीवालुकेश्वर' ही गौड सारस्वत ब्राह्मणांची उपास्य देवता होय. मलबार हिलच्या अगदीं दक्षिण टोंकाला श्री. वालुकेश्वराचें मंदीर असून त्याच्या प्रतिष्ठापनेचा इतिहास प्रभु श्रीरामचंद्र सीतेच्या शोधार्थ दक्षिणेस लंकेकडे निघाले होते त्या काळापर्यंत नेऊन भिडविण्यांत येतो. रावणानें सीतेचे हरण केल्यानंतर श्री रामचंद्र तिचा शोध करीत करीत या ठिकाणीं येऊन दाखल झाले. "तुझी धर्मपत्नी तुला प्राप्त करून घ्यावयाची असेल तर या ठिकाणीं शिवलिंगाची स्थापना करून तूं त्याची उपासना कर." असा उपदेश ऋषिमुनींनी त्यास केला. श्रीरामचंद्रांनी आपला बंधू लक्ष्मण याची शिवलिंग आणण्यासाठीं काशीस रवानगी केली आणि या मध्यंतरीचे काळांत वालूचें लिंग करून तो त्याची उपासना करूं लागला. पोर्तुगीजांचें काळांत या वालूचे लिंगानें जलसमाधि घेतलीं आणि आज जें लिंग आपणांस दिसतें तें लक्ष्मणानें काशीहून आणलेल्या लिंगासारखेच आहे असें सांगण्यांत येते.

एक हजार वर्षांचें प्राचीन मंदीर

श्री वालुकेश्वराची ही कथा सत्य असो वा नसो, एक गोष्ट मात्र निश्चित खरी आणि ती ही कीं या श्रीवालुकेश्वरास जवळजवळ एक हजार वर्षांचा इतिहास आहे. इ. स. ८१० ते १२४० या काळांत उत्तर कोंकणावर राज्य करणाऱ्या शिलाहार राजवटीमध्ये श्री वालुकेश्वराचें मंदीर बांधण्यांत आलें. प्रारंभी मुसलमान व नंतर पोर्तुगीज यांनी मंदिराची खूपच नासधूस केली.

आजचें वालुकेश्वराचें मंदीर इ. स. १७१५ सालीं श्री. रामा कामत या नांवाच्या एका धनाढ्य व धार्मिक वृत्तीच्या गौड सारस्वत गृहस्थानें बांधलें. देवळाचें बांधकाम दगडी असून वालुकेश्वराची मूर्ति स्वयंभू आहे. मंदिराचा सभामंडप छोटासाच आहे.

बाणगंगा

सभा मंडपासमोरच बाणगंगा या नांवाचें एक पवित्र कुंड आहे. या कुंडा-संबंधी दोन आख्यायिका आहेत. श्रीरामचंद्राचा मुक्काम येथें असतां त्यांनीं भूमीवर बाण मारला. तो थेट पाताळांत घुसला आणि पाण्याचा झोत वर आला. त्यांसच लोक भगवती नदी म्हणूं लागले. दुसरी आख्यायिका अशी आहे कीं परशुरामानें सह्याद्रीच्या शिखरावरून बाण मारला. तो नेमका या ठिकाणीं पडून तेथें पाण्याचा झरा निर्माण झाला. त्यासच बाणगंगा असें नांव पडलें व तें एक पवित्र क्षेत्र झालें.

वाळकेश्वराचें मंदिरानजिकच श्रीगुंडी या नांवाचें एक पवित्र स्थान आहे. श्रीगुंडी, वाळकेश्वर, बाणगंगा या सर्वांना मिळून एक विशेष महत्त्व असून, कार्तिकी पौर्णिमा व महाशिवरात्रीस तेथें मोठ्या यात्रा भरत असतात आणि सर्व ठिकाणीं माणसांची एकच गर्दी उडते.

बाबुलनाथ मंदीर

मलबार हिलवर इ. स. १९४० मध्ये म्हणजे अगदीं अलिकडे हें बांधलें गेलें आहे. बाबुल नांवाच्या एका व्यापाऱ्यानें ह्या शिवलिंगाची इ.स १७८० मध्ये स्थापना केली. त्याला हें शिवलिंग वरळीच्या समुद्रकिनार्यावर सांपडलें असें म्हणतात. इ. स. १८४० मध्ये मुंबईतील लोकांनीं विशेषतः भाटिया जमातीनें, निधि गोळा करून तें नवीन तऱ्हेनें बांधून काढलें. पण त्यानंतर पारशी लोकांनीं या गोष्टीला हरकत घेऊन या संबंधी दावा लढवला व हायकोर्टानें त्यांच्या बाजूचा निकाल दिल्यामुळे इ. स. १९०० मध्ये बाजूच्याच जागेत परत हें भव्य मंदीर बांधण्यांत आलें. तें अतिशय लोकप्रिय देवस्थान आहे. शिखर व मध्यवर्ति गृह हें उत्कृष्ट शिल्पाचें नमुने होत. देवळावर जाऊन पाहिलें असतां शहराचा संपूर्ण देखावा दिसतो. याच बाजूनें पश्चिमेकडचा उतार हा अगदीं समुद्रांत मिळतो. तेथेंच नेपियन सी रोड व वॉर्डन रोड आहेत. सुंदर बागिचा व रेस्टॉरंट असलेला पोहण्याचा तलाव याच वॉर्डन रोडवर आहे.

ताजमहाल हॉटेल

आशिया खंडांत अत्युत्कृष्ट अशी ख्याति ताजमहाल हॉटेल व त्याला जोडून असलेले ग्रीन्स हॉटेलाची आहे. त्याची मालकी व व्यवस्था इंडियन हॉटेल्स कंपनी लिमिटेडकडे आहे. हे एक टाटांचे कन्सर्न आहे.

ताजमहाल हॉटेल सन १९०४ मध्ये सुरू झाले. समुद्रकाठी बंदराजवळ बांधलेल्या या राजेशाही हॉटेलांत ३०० स्तंभ खोल्या आहेत. हे बांधण्यास त्या वेळी

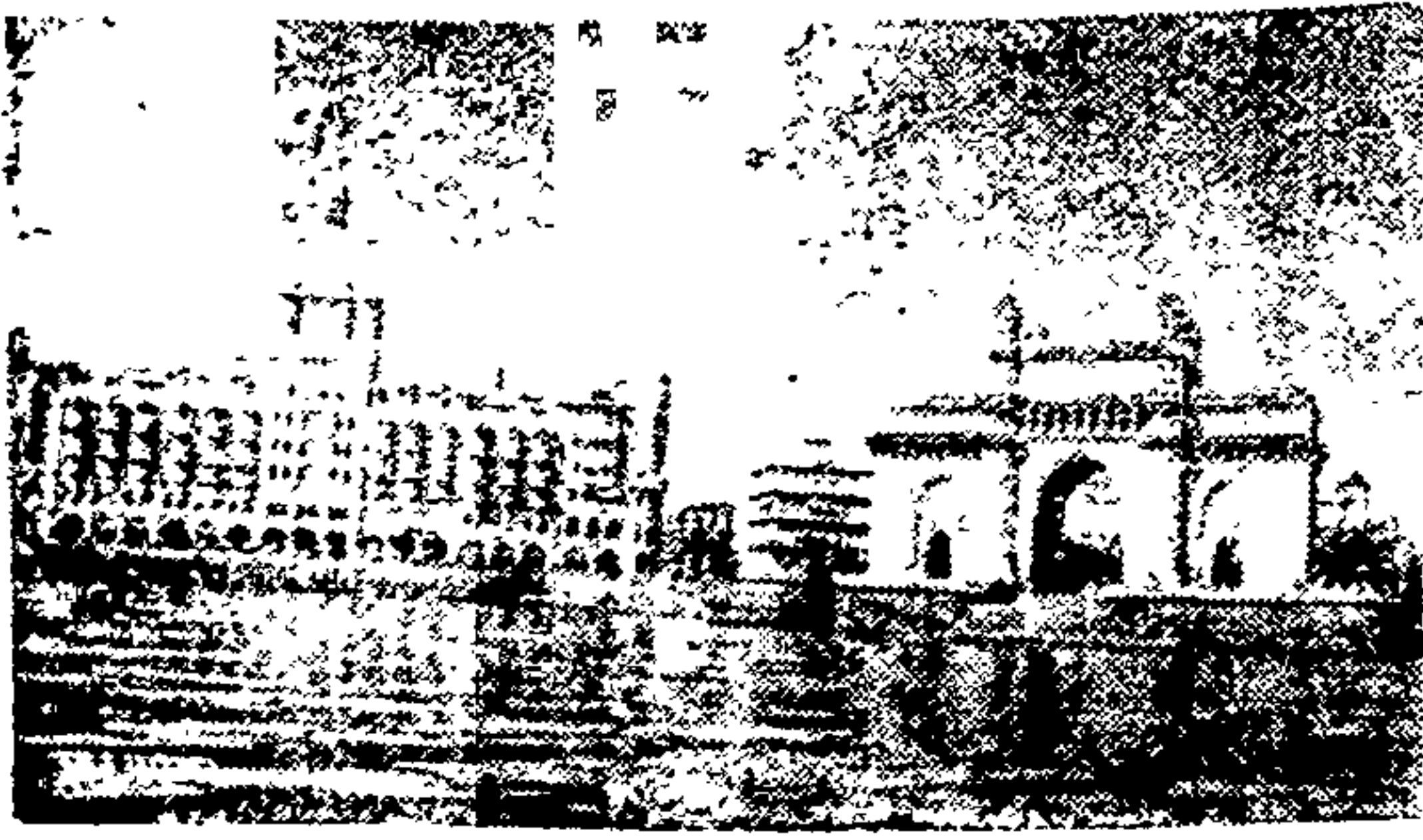

४२,५०,००० रुपये खर्च आला. नंतर त्यांत वेळोवेळी पुष्कळ सुधारणा होऊन आज मितीस त्याची किंमत १ कोट रुपयांपर्यंत करतात. मुंबईसारख्या राजधानीत हिंदुस्था-

नच्या प्रवेशद्वाराला शोभेल असे भव्य व सोपिस्कर हॉटेल पाहिजे म्हणूनच ताजमहाल सुरू केले गेले.

सगळ्या आधुनिक सुखसोयी त्यांत आहेत. नृत्यशाला व इतर काही महाल एअर-कंडिशनड आहेत. पोस्ट व तार कवेरी, हर प्रकारची दुकाने, प्रवासी माहितीची व्यवस्था यांचीही सोय तेथल्या तेथेच आहे.

टाटा मेमोरिअल हॉस्पिटल

तीस लाख रुपये खर्च करून सन १९४१ मध्ये बांधलेल्या या अव्वल दर्जाच्या नमुनेदार इस्पितळांत कॅन्सरवरील उपचाराची खास सोय आहे. आशिया खंडांत यासारखे दुसरे हॉस्पिटल नाही.

कॅन्सरसंबंधी सर्व प्रकारचे संशोधन चालविणारे अखिल भारतीय केंद्रही याच इस्पितळांत आहे.

टाटा इन्स्टिट्यूट ऑफ सोशल सायन्सेस

पदवीधरांना समाजशास्त्रीय शिक्षणाचा दोन वर्षांचा अभ्यासक्रम असलेली ही एक संस्था आपल्या देशांत एकमेव आहे. सर दोराबजी टाटा ट्रस्ट-मधून इ. स. १९३६ मध्ये सुरु केलेली ही संस्था अंधेरी या ठिकाणी आहे.

पुस्तकी शिक्षणाबरोबरच प्रत्यक्ष व्यवहारी कामहि येथे करावे लागते. समाजसेवा करणारे कार्यकर्ते व मोठमोठ्या कारखानदारांना लागणारे वेल्फेअर अधिकारी तयार करण्याची ही शाळाच समजावी. नामांकित डॉक्टर या संस्थेच्या ' चार्डल्ड गाइडन्स क्लिनिक ' मध्ये येतात. आपल्या मुलांना सर्व प्रकारची वैद्यकीय व मानसशास्त्रीय मदत मिळते हा लोकांचा फायदा, तर मुलांच्या तक्रारी स्वभावांचा, त्यांच्या खोड्यांचा व संवर्षांचा अभ्यास करता येतो, हा शिक्षणाच्या पदवीधरांचा लाभ होतो. शिक्षणारांना अभ्यासासाठी थोडे वेतनही मिळते. आपल्या देशांत महत्त्वाच्या विषयांकडे अत्यंत दुर्लक्ष झाले असल्याने मुलाबाळांची आवाळ व हेळसांड फार होते.

परदेशांतील प्रख्यात प्रोफेसरांना येथे व्याख्यानासाठी बोलावतात त्यामुळे विद्यार्थ्यांचा पुष्कळ फायदा होतो.

टाटा इन्स्टिट्यूट ऑफ फंडामेंटल रिसर्च

अखिल भारतीय स्वरूपाची, शास्त्रीय संशोधनासाठी ही संस्था मुंबई सरकारच्या सहकार्याने सर दोराबजी टाटा ट्रस्टनी सन १९४५ च्या जून मध्ये काढली. गणित, विज्ञान व इतर संबंध शास्त्रे यांच्या उच्च संशोधनाची सोय या संस्थेत आहे.

देशभरच्या पदवीधरांपैकी निवडकांना पुढील अभ्यासासाठी येथे प्रवेश मिळतो. शिक्षणाबरोबर निरनिराळ्या विषयावरील चर्चाहि एकावयास मिळतात. तूर्त मुंबईत प्रयोगशाळा आहे व तेथील आकाशातील प्रकाश व विज्ञान शास्त्रावरील कांहीं खास प्रश्न यासंबंधी संशोधन चालू आहे.

स्वतंत्र सोयिस्कर अशी इमारत नुकतीच बांधण्यांत आली असून तिचा खर्च ट्रस्ट व सरकार मिळून करतील. उभयतांचे प्रतिनिधी संस्थेच्या नियामक

समितींत आहेत. पं. नेहरूंच्या हस्ते तिचे उद्घाटन झाले. अपोलो बंदरावर या संस्थेची वरील इमारत आहे.

“ गेटवे ऑफ इंडिया ”

समुद्रांत गेलेल्या एका जमिनीच्या तुकड्यावर सुव्यवस्थित बांधलेला हा धक्का, परदेशी राजाच्या (राजे पंचम जॉर्ज व क्वीन मेरी यांच्या) इ. स. १९११

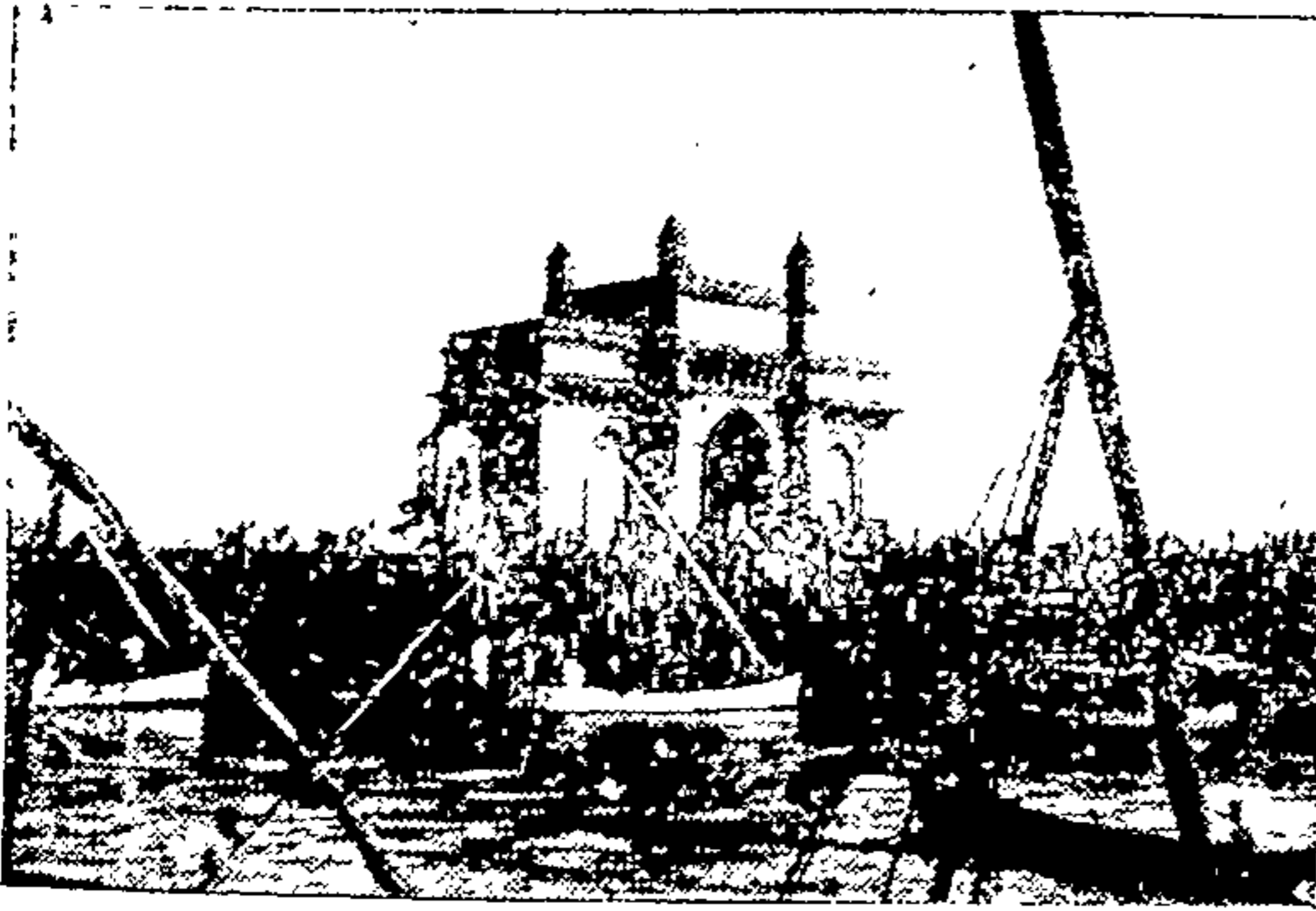

मधील भारत
भेटीनिमित्त मुद्दाम
बांधण्यांत आला.
दि. १२ डिसेंबर
१९२४ रोजी त्या वे-
ळचे व्हाईसरॉय लॉर्ड
रीडिंग यांच्या हस्ते
त्याचे उद्घाटन झाले.
तोच गेट-वे ऑफ

इंडिया या नांवाने ओळखण्यांत येतो. जवळ जवळ दिवसभर बाहेरच्या लोकांची गर्दी असते. समुद्रांत एक गंमतीची चक्कर मारायची असेल तर येथे लॉचेस व नावा मिळतात. ८ आणे ते १ रुपया चार्ज घेतात. यालाच अपोलो बंदर म्हणून ओळखतात. समोरच आपल्याला टेकड्यांची एक रांग दिसते. एकंदर दृष्य रमणीय वाटते. समोर समुद्रांत बोटी व नावा नांगरलेल्या दिसतात. जवळच ताजमहाल हे सुप्रसिद्ध हॉटेल तसेच कस्टम हाऊस इ. दिसतात. पूर्वी व्हाईसरॉय अथवा कांहीं समारंभाने जाणारे लोक याच धक्क्यावरून इंग्लंडला जात अथवा इंग्लंडहून येत. इ. स. १९४८ मध्ये शेवटच्या ब्रिटिश फौजांनी भारताचा किनारा याच धक्क्यावरून सोडला याचे डिझाईन गुजराथेंत १६ व्या शतकांत चालू असलेल्या शिल्पकृतिप्रमाणे आहे. खिडक्या ग्वाल्हेरहून आणलेल्या आहेत.

मलबार हिल व कंबाला हिल

मलबारी चांचे लोकांचे निवासस्थान असलेले हे ठिकाण मुंबईचे आज अत्यंत सुधारलेले व सुंदर असे ठिकाण असून वरील दोन्ही भागांत बगिचे

प्रेक्षणीय स्थळे

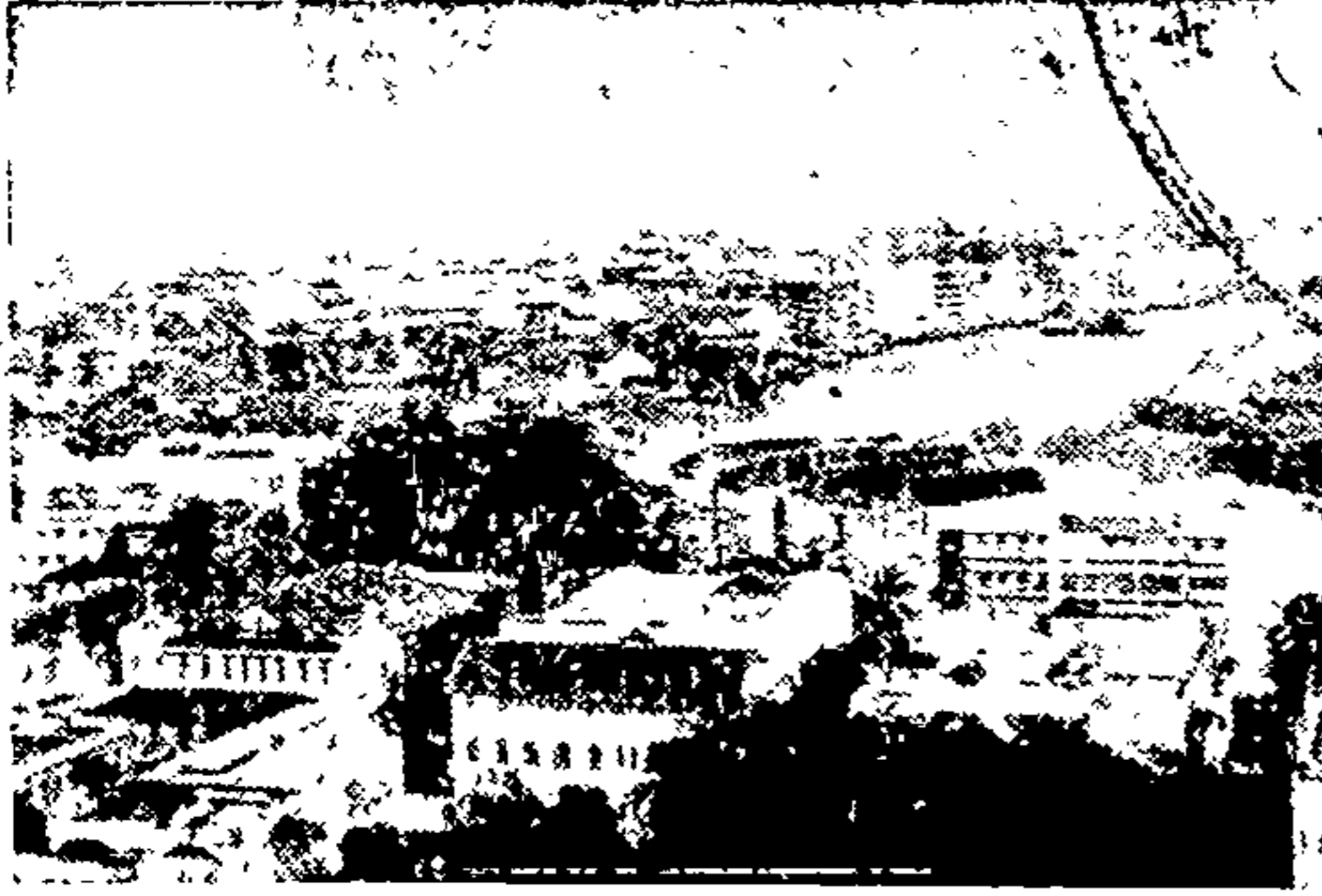

पॉइंटवर असलेल्या 'राजभवन' मध्ये राहातात. मलबार हिल गार्डन्स बघण्यासारख्या आहेत.

राजाबाई क्लॉक टॉवर व मुंबई विद्यापीठ

युनिव्हर्सिटी लायब्ररीच्या वर असलेले टॉवर, फोर्ट विभागांत अत्यंत उंच



मान करून उभे आहे. याची उंची २६० फूट आहे. वर जायला जिना असून आपण तेथून मुंबापुरीचा उत्तम देखावा पाहू शकतो. बाजूलाच युनिव्हर्सिटी गार्डन असून ती जनतेसाठी सकाळी ७ ते रात्री ९ पर्यंत उघडी असते. मुंबई विद्यापीठाची कार्यालये याच इमारतीत आहेत. पोस्ट-ग्रॅज्युएट कोर्सचे विद्यार्थी याच इमारतीत येतात. प्रख्यात व्यापारी श्री. प्रेमचंद रायचंद यांनी ३ लाख रुपये आपल्या आईच्या (राजाबाईच्या) स्मरणार्थ दिले. सर गिल्बर्ट स्कॉट यांनी फ्रेंच व गोथिक स्टाईलवरून हे डिझाईन बनविले.

अनुक्रम

दिनांक

१५५५
१२-५-१९६३
म्ह इतर आधुनिक सुख-सोयींनी सज्ज असलेले बंगले आहेत. श्रीमंत लोक, बडे अधिकारी, व्यापारी, मंत्री सर्व याच भागांत राहातात. मुंबईचे राज्यपाल हे याच मलबार हिलच्या टोकाला मलबार

फोर्ट विभाग

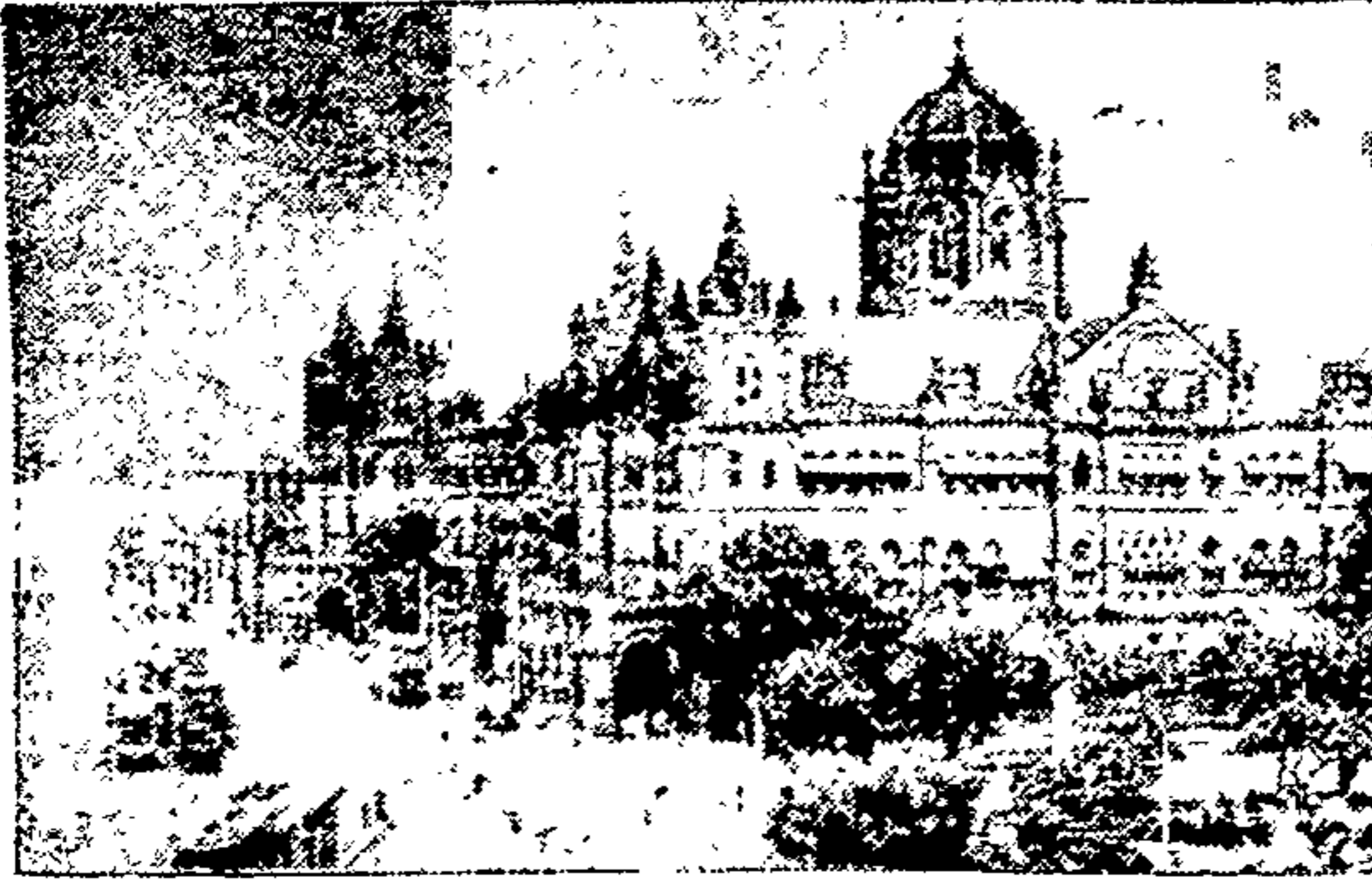

बोरीबंदर स्टेशन

विभागांत धांवपळ सुरु असते. शेअर बाजार याच विभागांत आहे. टाउन हॉल, सेंट्रल लायब्ररी, रॉयल एशियाटिक सोसायटी, फ्लोरा फाउंटन, म्युनिसिपल कॉर्पोरेशन बिल्डिंग, बोरीबंदर स्टेशन, कस्टम हाऊस, काळा घोडा, सेक्रेटरीयेट (वॉम्बे कॅसल), प्रिन्स ऑफ वेल्स म्युझियम, धोबी तलाव, आझाद मैदान, जनरल पोस्ट ऑफिस, याच भागांत येतात. ट्राम वसेसचे याही भागांत जाळे आहे. प्रमुख बँका, इन्शुरन्स कंपन्या, व्यापारी कंपन्या, सरकारी कार्यालये याच भागांत आहेत. सेक्रेटरीयेटची

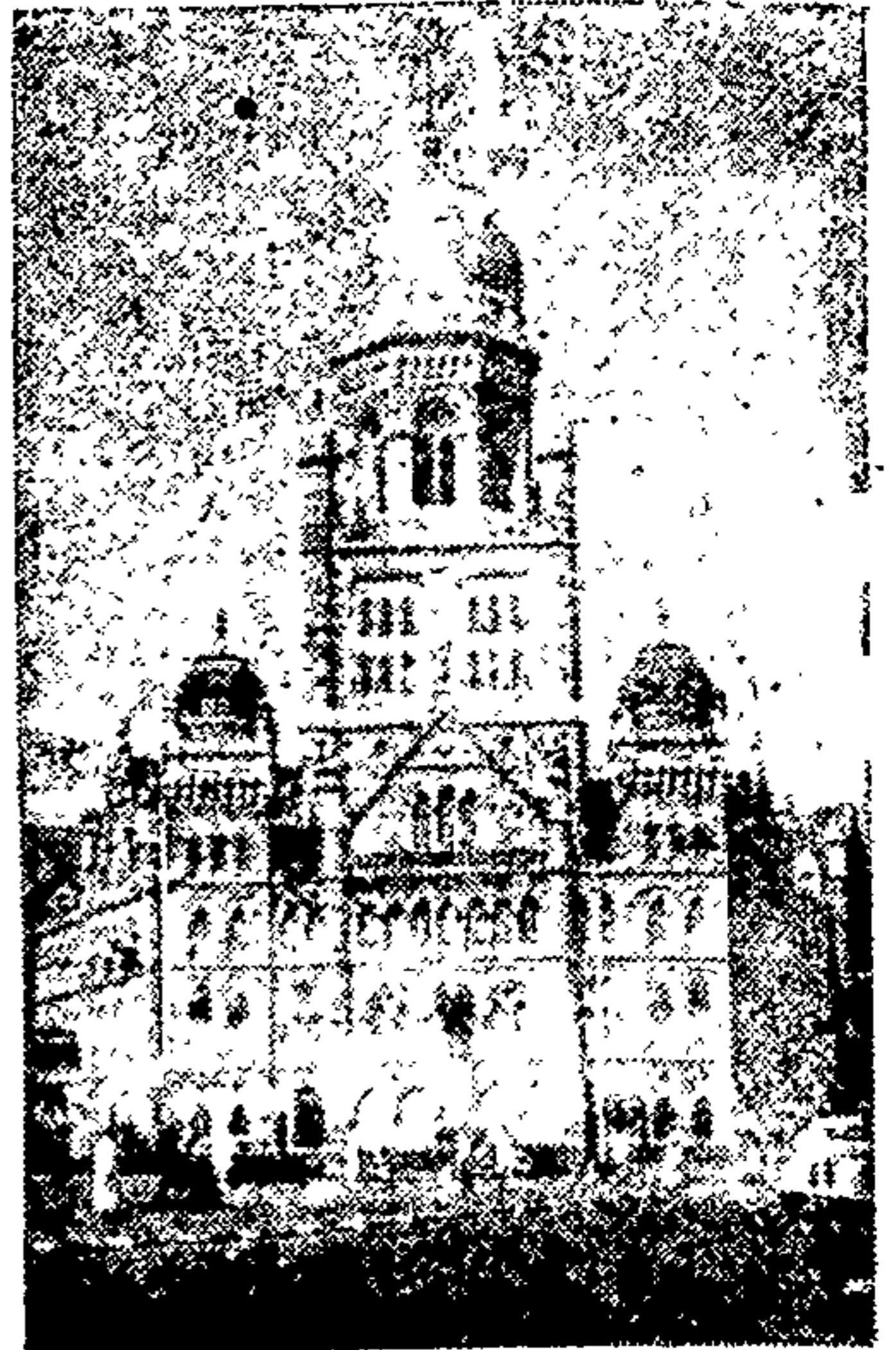

म्युनिसिपल कॉर्पोरेशन बिल्डिंग इमारत इ. स. १८७० साली बांधली गेली आहे. या इमारतीची २७० फूट लांबा असून व्हेनोशियन स्टाईलने ती बांधली गेली आहे.

हाच मुंबईचा मूळ व जुना भाग पण आज मात्र तेथे राहण्याची ठिकाणे कमी असून व्यापारी कार्यालयेच अधिक आहेत. हजारों लोकांची रोज या

फोर्ट विभाग

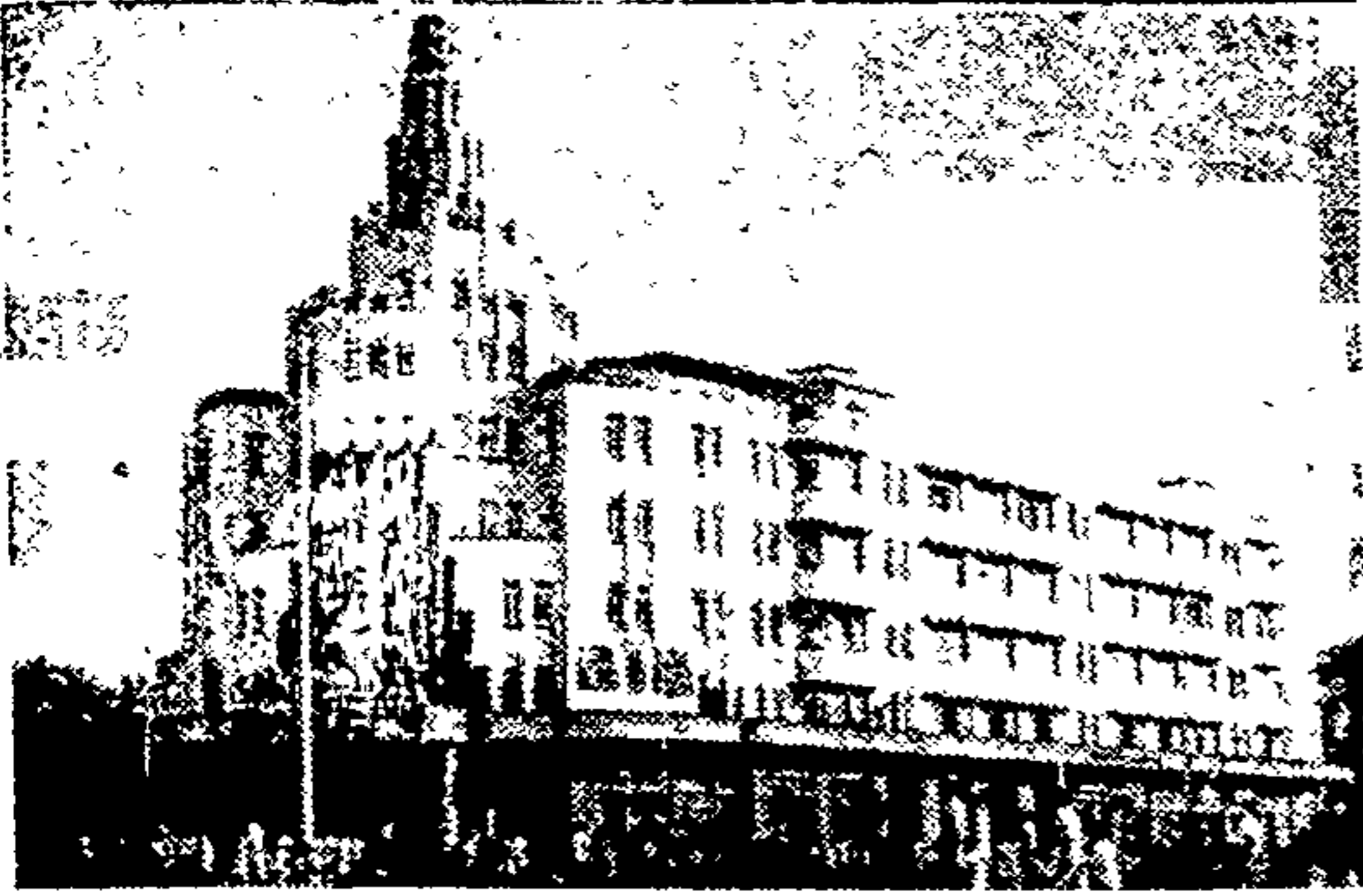

एरॉस थिएटर—
चर्चगेट स्टेशन

सेक्रेटरीयट

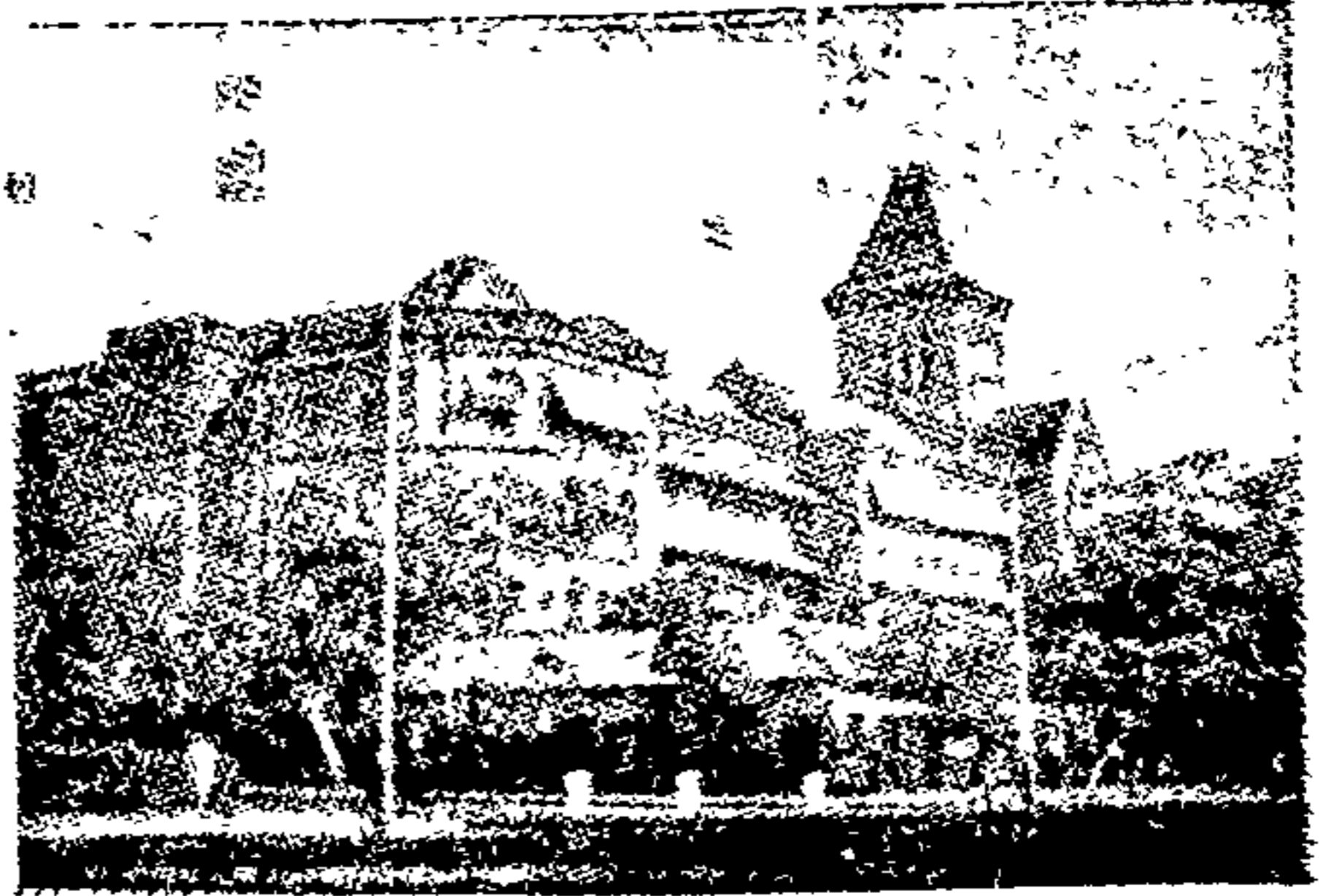

चर्चगेट स्टेशन

फोर्ट विभाग

वेस्टर्न
रेल्वेचे प्रमुख
कार्यालय,
चर्चगेट

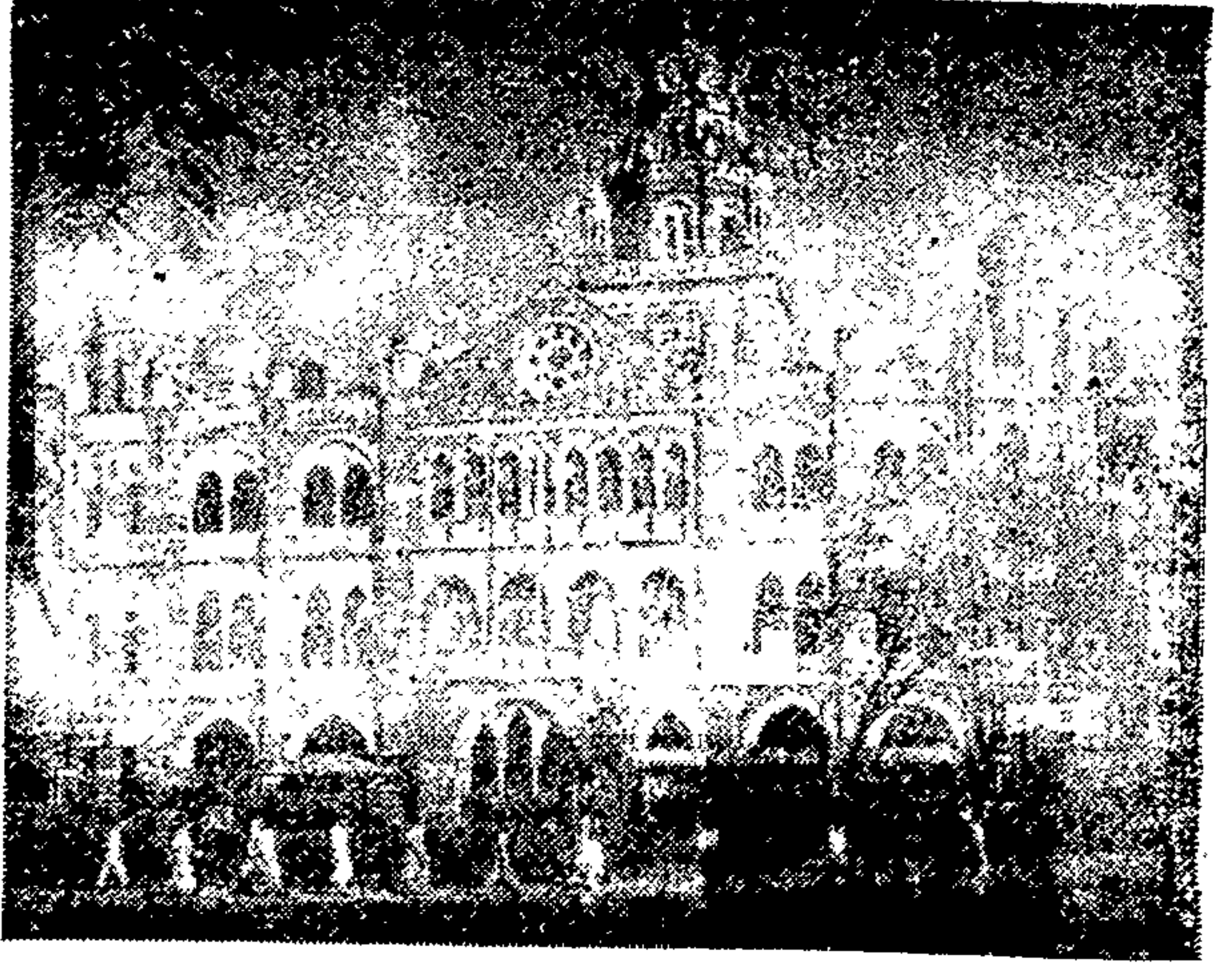

चर्चगेट-पुतळा



काळा घोडा

क्रॉवसजी जहांगीर हॉल व रॉयल इन्स्टि. ऑफ सायन्स बिल्डिंग

सेक्रेटरीयेटच्या पाठीमागे व म्युझियमच्या पश्चिमेस ही बिल्डिंग असून सायन्स इन्स्टिट्यूट तसेच रेशनिंग हेड ऑफिस येथेच आहे. सर क्रॉवसजी जहांगीर

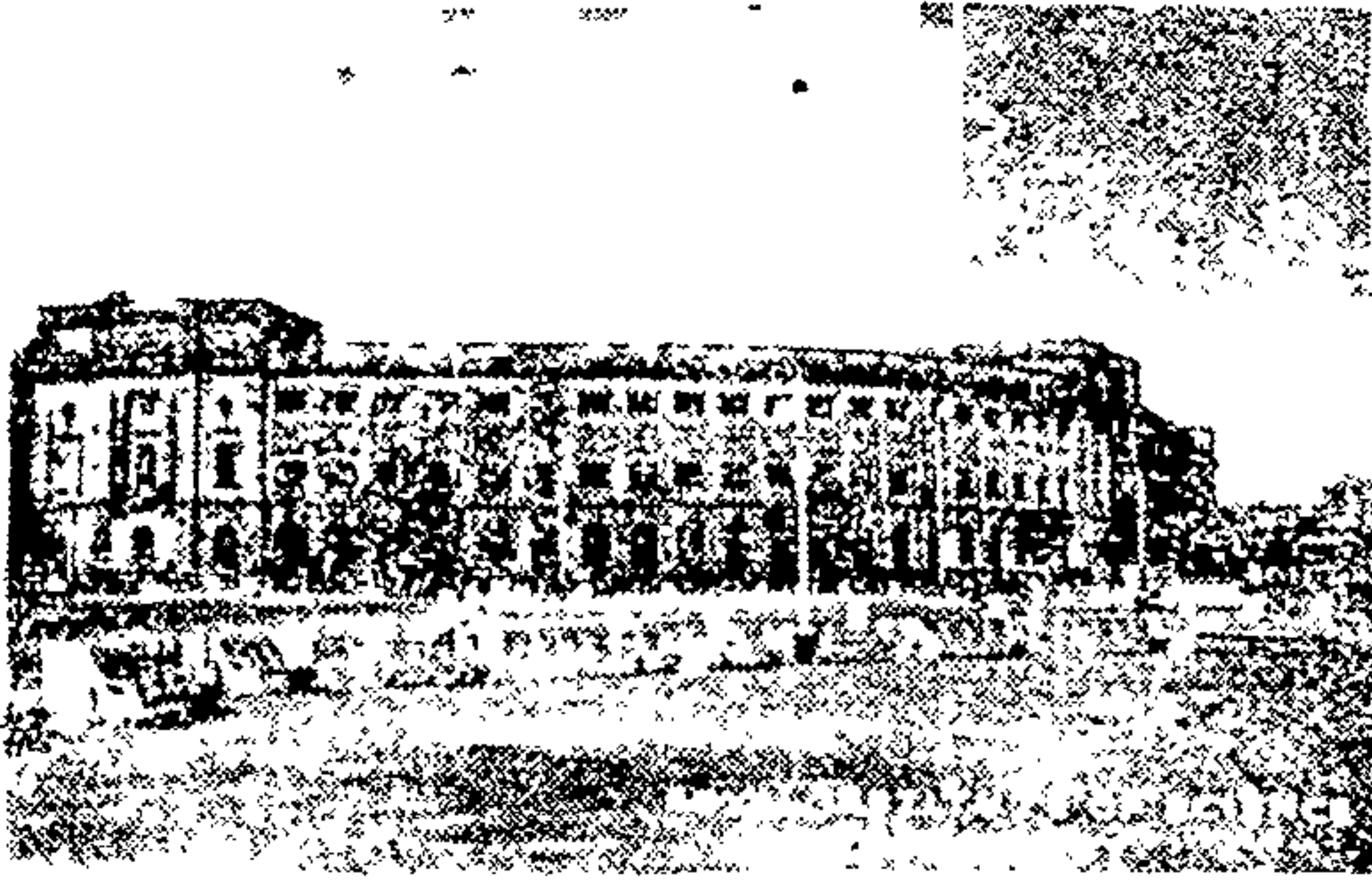

यांच्या देणगीने व सभा समारंभाच्या-मुळे नांवाजलेल्या क्रॉवसजी जहांगीर हॉलचे वर्तुळाकार सभागृह बघण्यासारखे आहे. ही बिल्डिंग १९२१ साली बांधली.

क्रॉवसजी जहांगीर हॉलचे सभागृह हे मुंबईतील मोठे सभागृह मानण्यांत येते. काँग्रेस वर्किंग कमिटीने जानेवारी १९४७ मध्ये याच सभागृहांत वसून कॅबिनेट मिशन पुढे स्वीकारला, ज्यायोगे भारताचे स्वातंत्र्य नक्की झाले !

अफगाण चर्च

हे कुलाब्याच्या टोंकाला असून इ. स. १८३८ ते ४३ या दरम्यान सिंध व अफगाणिस्थानच्या लढायांत मारल्या गेलेल्या शिपायांच्या स्मरणार्थ हे बांधण्यांत आले आहे. हे चर्च १८५७ मध्ये बांधण्यांत आले आहे. याच्याच बाजूला मिलिटरी हेडक्वार्टर्स (बॉम्बे सत्र् एरिया) आहेत व रोमन कॅथॉलिक चर्च— (बुडहाउस चर्च—सेंट जोसेफचे)— आहे.



मुंबईचे हवामान

भौगोलिक स्थान पाहतां विषुववृत्ताचे उत्तरेस १८ अंश असल्यामुळे येथून उत्तर व दक्षिण ध्रुवाकडे नजर लावतां येते. जरी हे स्थान उष्ण प्रदेशांत येते तरी हवा साधारण समशीतोष्ण म्हणजे फार गरम नाही, फार थंड नाही, थंडी डिसेंबर ते फेब्रुवारी अशी असते. जूनच्या दुसऱ्या आठवड्यांत सुरुवात होऊन सप्टेंबर अखेरपर्यंत पावसाळ्यांत मुसळधार पाऊस पडतो आणि अवघ्या चार महिन्यांच्या अवधींत ७५ इंच एवढा वार्षिक पाऊस पडून जातो.

कुलाबा वेधशाळा व दीपगृह

इ. स. १८२६ मध्ये बांधण्यांत आली व ती मध्यवर्ती सरकारतर्फे चालविली जाते. हवामानाचे अंदाज प्रसिद्ध केले जातात. याच्या थोडे पुढे एक अतिशय प्रकाशमान दिवे सोडलेले कुलाबा दीपगृह समुद्रांत आहे.

मामा हजानी हाजी अह्ली

ही मुस्लीम साधूची कबर ५०० वार (यार्ड) आंत समुद्रांत बांधली गेली आहे. महालक्ष्मी देवळाच्या बाजूस हॉर्नी वेलोर्डला लागून ती आहे. समुद्रांत जाण्याकरितां काँजवे बांधलेला आहे. भरतीच्या वेळीं हा रस्ता पाण्यांत बुडून जातो.

डेव्हिड ससून लायब्ररी

या वाचनालयाची स्थापना इ. स. १८४७ मध्ये झाली असून अनेक ग्रंथ, दैनिके, साप्ताहिके, वगैरे वाचावयास मिळतात. ही इमारत महात्मा गांधी रोडवर आहे.

एल्फिन्स्टन कॉलेज

त्या वेळचे गव्हर्नर श्री. माउंट स्टुअर्ट एल्फिन्स्टन यांच्या स्मरणार्थ इ. स. १८२७ मध्ये बांधले व सुरुं केले होते. मुंबई विद्यापिठाशी हल्ली संलग्न असले तरी त्याहून ते निश्चित जुने आहे.

टाउन हॉल व सेंट्रल लायब्ररी

इ. स. १८२१ मध्ये बांधला गेला. त्याला ६ लाख रुपये खर्च आला. हा सर्व खर्च लॉटरीच्या रूपाने जनतेतून जमविण्यांत आला. ही सुंदर इमारत

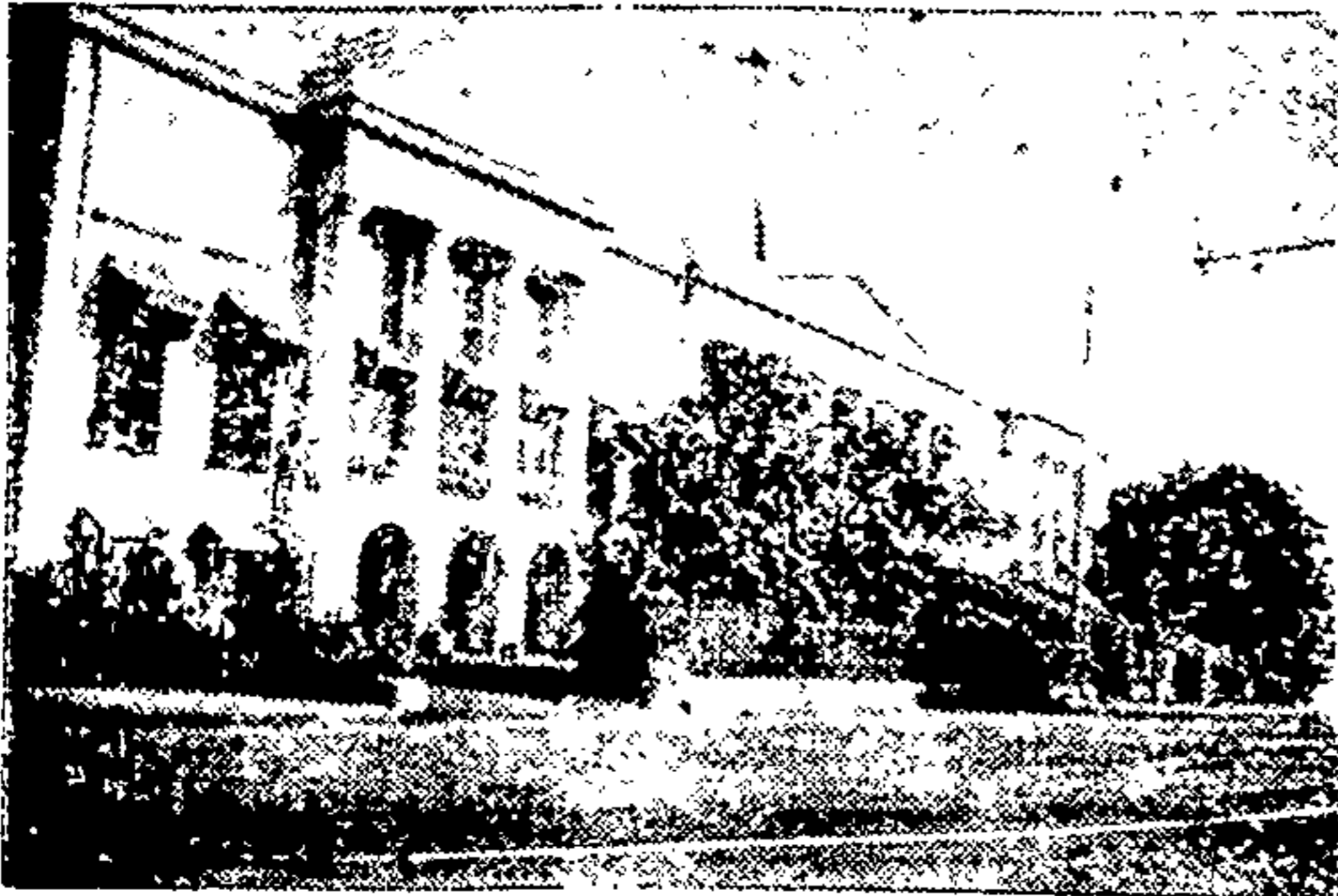

बांधायला पुरी १२ वर्षे लागली. याच इमारतीत सेंट्रल लायब्ररी असून रॉयल एशियाटिक सोसायटीची मुंबई शाखा आहे. येथे संशोधन व उच्च शिक्षण घेत असलेल्या विद्यार्थ्यांना ह्या

संस्थेच्या मौल्यवान पुस्तकांचा लाभ घेतां येतो. "आपली मुंबई" लिहितांना या संस्थेतील पुस्तकांचा फार उपयोग झाला. याच्या बाजूलाच सरकारी जनरल स्टॅम्प ऑफिस व कस्टम हाऊस (कलेक्टर कचेरी) आहे. समोर एल्फिन्स्टन (आतां टर्मिनस) गार्डन्स आहेत, मिंट आहे, रिझर्व्ह बँक आहे.

मिंट

येथूनच मिंट रोड सुरु होतो. ही टांकसाळ भारत सरकारच्या कक्षेत येते व ६०,००० चौरस वार क्षेत्रफळ एवढी जागा व्यापते. इ. स. १८२३ मध्ये बरीचशी जागा समुद्रांतून; माती टाकून (Reclaim), तयार करण्यांत आली. साधारण बॅलार्ड रोडपर्यंत वाढविण्यांत आली.

बॅलार्ड पियर

जगातील उच्च श्रेणीतील धक्का म्हणून ओळखला जातो. हा धक्का बॅलार्ड रोडच्या टोंकाला आहे. बहुतेक प्रमुख देशी, विदेशी, कंपन्यांची प्रमुख

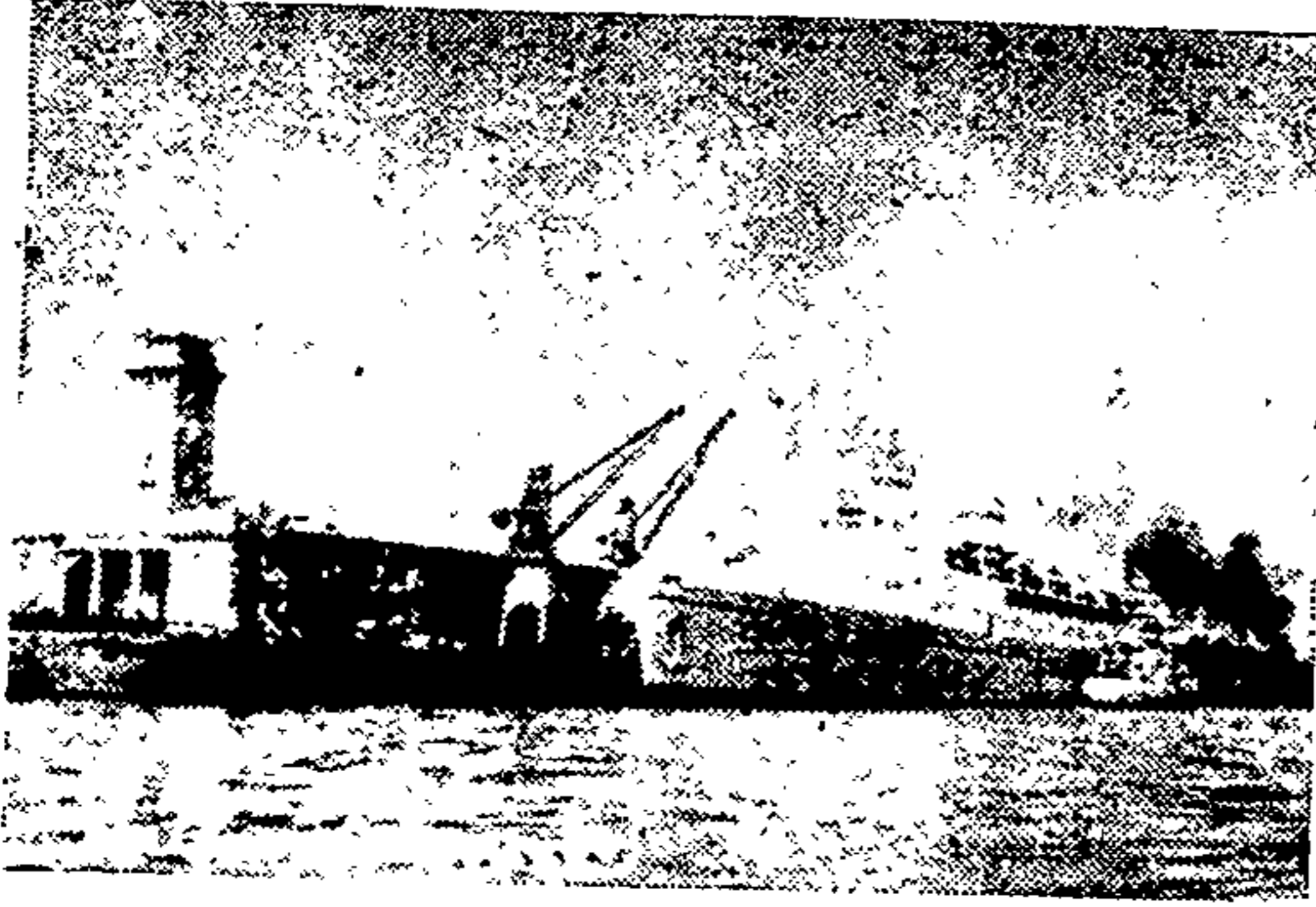

कार्यालये याच भागांत आहेत. नैसर्गिक धक्का असल्यामुळे तेथे मोठ्यांत मोठी जहाजे लागू शकतात. याच्या बाजूसच पोर्ट ट्रस्टची इमारत आहे. प्रिन्सेस, व्हिक्टोरिया, अलेक्झांड्रा इत्यादि डॉक्स

— त्याला लागूनच आहेत.

जनरल पोस्ट ऑफिस

पोस्टमास्टर जनरलचे ऑफिस व या महान् नगरीचे प्रमुख पोस्ट ऑफिस



येथे आहे. ते इ. स. १९११ मध्ये बांधले गेले. या सुंदर इमारतीचा वरील घुमट बघण्यासारखा आहे. एका बाजूला भाटिया बाग व एका बाजूस म्युनिसिपल बिल्डिंग (२२५ फूट उंच)

आणि बेरीबंदर स्टेशन आहे.

क्रॉफर्ड मार्केट

त्या वेळचा म्युनिसिपल कमिशनर आर्थर क्रॉफर्ड यांचे स्मरणार्थ इ. स.



१८७१ मध्ये हे
मार्केट हॉर्नबी रोडच्या
उत्तर टोकाला बांधले
गेलं. या मार्केटमध्ये
फळफळावळापासून तों
मासळीपर्यंत सर्व काहीं
मिळते. आसपासच्या
वस्तीत कापड, सोने,
चांदी, कपडशा, इले-

क्ट्रिक गुड्स, फर्निचर सर्व काहीं मिळते. याच्यासमोर हेड पोलिस
ऑफिस आहे.

धोबी तलाव

एके काळीं असलेला हा तलाव नाहीसा होऊन आज तेथे प्रमुख जंक्शन
बनले आहे. येथूनच गिरगांव, काळबादेवी, या जुन्या मुंबईची हद्द सुरू होते.
बाजूलाच मुंबईतील प्रख्यात चित्रपटगृह 'मेट्रो' आहे. थोडे बाजूला प्रख्यात
ब्रॉम्बे हॉस्पिटल (इ. स. १९५०) आहे. तसेच लिबर्टी सिनेमा, टेरिटोरियल
आर्मी हेडक्वार्टर्स, काळबादेवी रोड, मरीन लाईन्स स्टेशन व प्रिन्सेस स्ट्रीट
(दवा बाजार) आहे. येथे ६ रस्ते एकत्र मिळतात. आझाद मैदान बाजूलाच
आहे. ते पूर्वी एस्प्लेनेड मैदान म्हणून ओळखले जात होते. महात्मा गांधी
यांनी सन १९३१ ची चळवळ याच मैदानावरून सुरू केल्यामुळे त्याला
' आझाद मैदान ' हे नांव देण्यांत आले. एका बाजूस क्रॉस मैदान आहे.
पूर्वी हे मरीन लाईन्स एस्प्लेनेड म्हणून ओळखले जात होते. या मैदानावर
पूर्वी चर्च होते. ते चर्च नाहिसे करून मिलिटरी परेड्सकरिता जागा वापर-

ण्यांत आली. तो क्रॉस अजून तेथे आहे व त्यासमोर खिश्चन भाविक मेण-
च्या जाळतांना दिसतात.

फ्लोरा फाउंटन

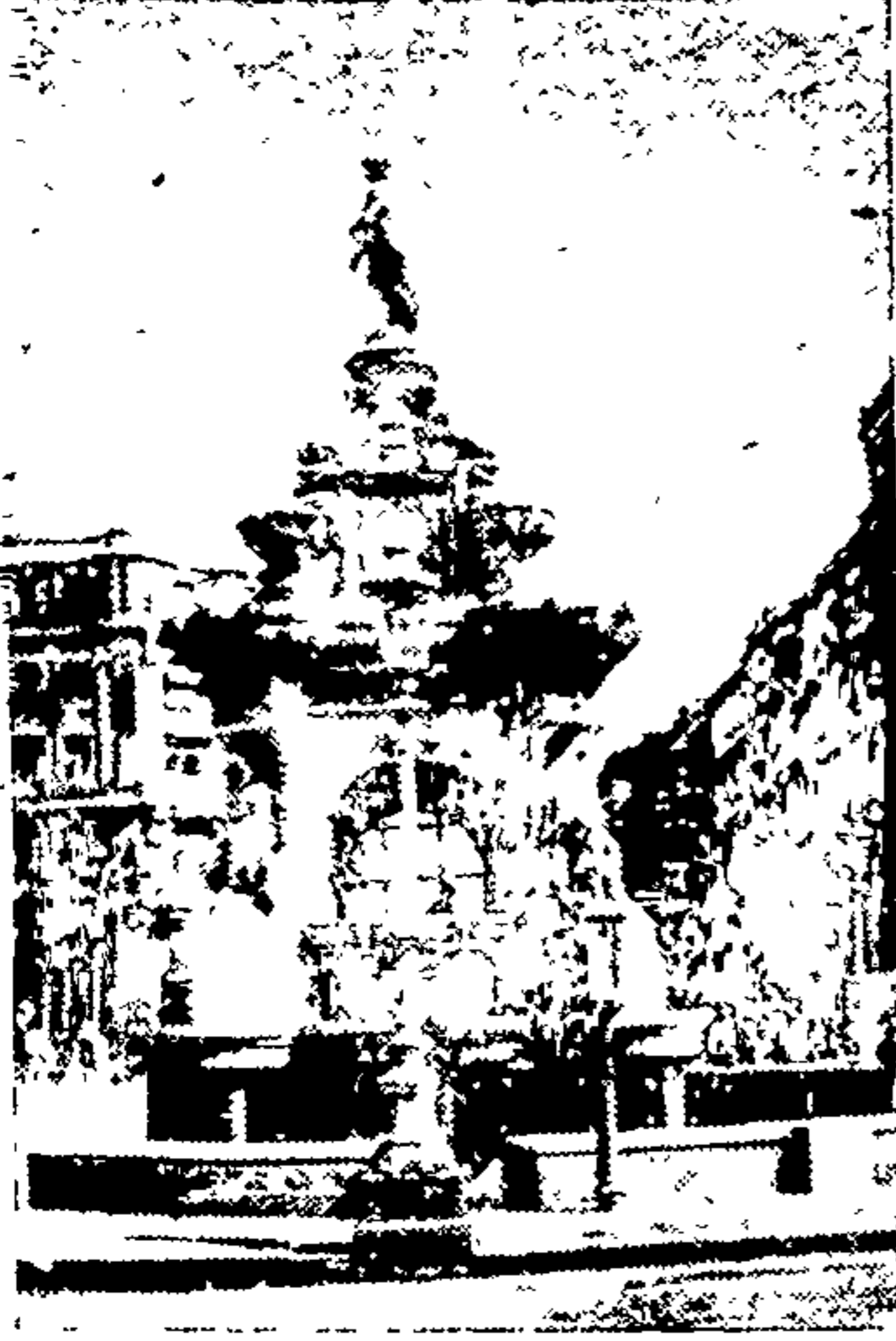

दोन दरवाजे अथवा चर्चगेट पूर्वी
होते तेथे हे कारणे बांधण्यांत आले. सर
वॉल्टर फ्रियर (त्या वेळचे मुंबईचे गव्हर्नर)
यांच्या सन्मानार्थ इ. स. १८६७ मध्ये ते
बांधण्यांत आले. बाजूला टेलिग्राफ
ऑफिस, हायकोर्ट बिल्डिंग, थोडे पुढे
दलाल स्ट्रीटवर शेअर बाजार, प्रमुख
व्यापारी कंपन्यांची कार्यालये याच
भागांत आहेत. विशेषतः ओरिएंटल
लाईफ बिल्डिंग, न्यू इंडिया बिल्डिंग व
नवीनच झालेली मर्कटाईल बँक बिल्डिंग
या इमारती प्रेक्षणीय आहेत. पी.
डब्ल्यू. डी. सेक्रेटरीयेट जवळच आहे.

हल्लीचे चर्चगेट स्टेशन येथून अगदी जवळ आहे.

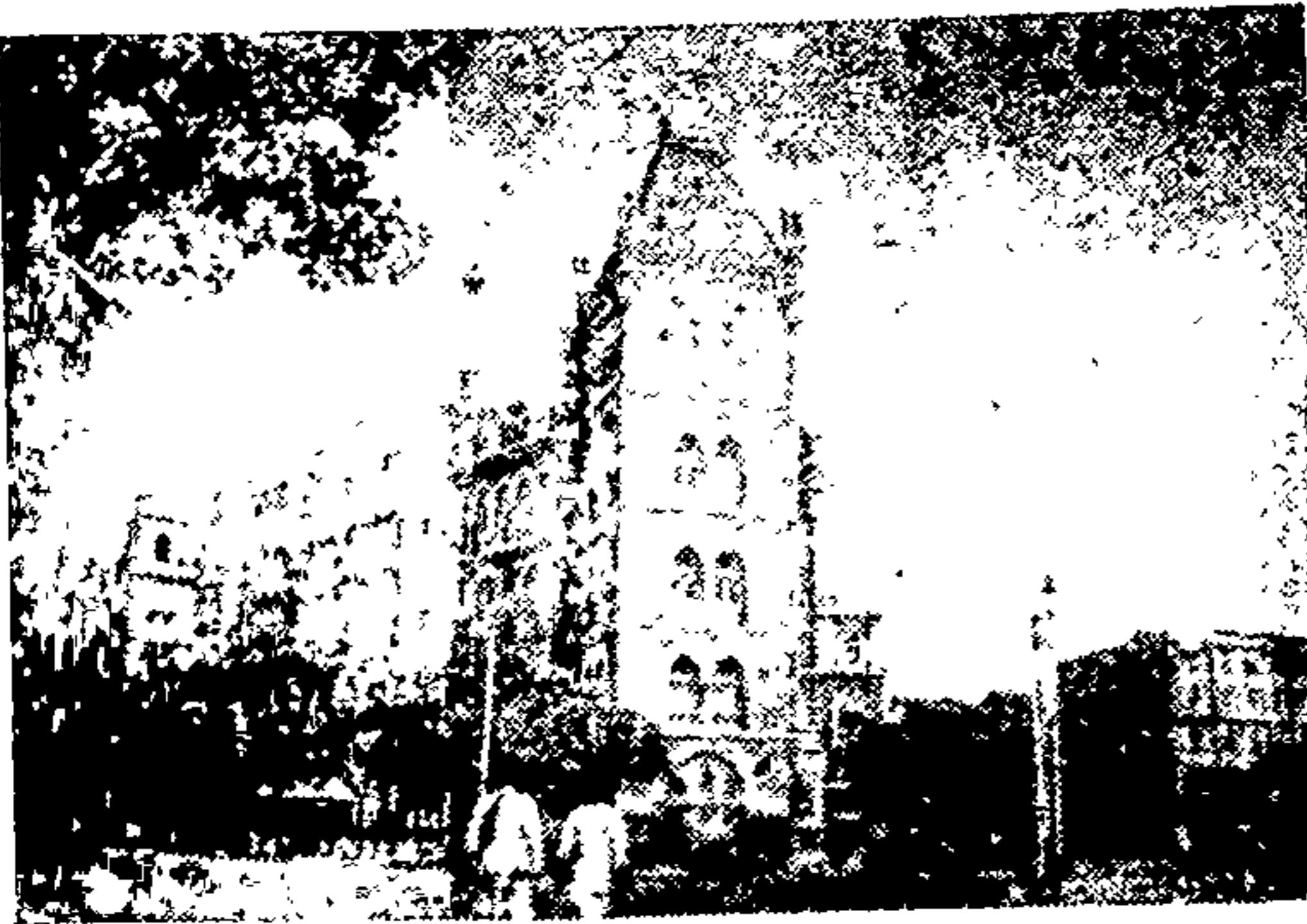

ओरिएंटल लाईफ
बिल्डिंग

मुळजी जेठा मार्केट

कापडाची फार मोठी पेठ म्हणून पौर्वात्य देशांत ही प्रसिद्ध आहे. इ. स. १८७१ मध्ये सुरुं झालें. याच्या बाजूला जुम्मा मशिद, प्रिन्सेस स्ट्रीट, दवा-चाजार, शेख मेमन स्ट्रीट, जव्हेरी बाजार, सुतारचाळीचा कागदबाजार, लक्ष्मी-दास मार्केट, जवळच काळबादेवी रोडवरील कॉटन एक्स्चेंज बिल्डिंग (सोने-चांदी वायदे बाजार) आहे बियाणें बाजार व तांबाकांटा या भागांत आहेत.

दादीशेठ अग्यारी

प्रिन्सेस स्ट्रीट व गिरगांव रोडच्या नाक्यावर ही इमारत आहे. इ. स. १७१३ मध्ये ही बांधली गेली आहे व तें सर्वांत जुने व मुंबईतील पारशांचें पहिलें अभिमंदीर होय.

भुलेश्वर कबुतरखाना

भुलेश्वर येथें एक जुने शिवमंदीर स्वयंभू असून २०० वर्षांपूर्वी तें बांधलें गेलें. कबुतरखाना म्हणजे मोकळ्यां जागेवर, रस्त्यावर असलेल्या टॅफिक आयलंडवर दानधर्म करणारे लोक धान्य टाकतात. तें खाण्याकरितां हीं कबुतरें जमा होतात. त्यांचा थवाचा थवा हिंडताना आढळतो. भुलेश्वर मंदिराची व्यवस्था मात्र ठीक नाहीं. स्वच्छता कोठेंच नाहीं. सर्वत्र पाणी सांडलेलें,

For

HOARDING

in

BOMBAY STATE, M. P. & KARNATAK

Please Contact to :— B. K. NAIK

Bharat I. Bank Building, Laxmi Road, Poona 2

Our Patrons :— M/s. Standard V. Oil Co.

M/s. Caltex India Ltd., M/s. India Tyre Co.,

M/s. Good year Tyre Co., E. T. C. E. T. C.

शेंकडों उपमंदिरें व भटजी लोकांची गर्दी तेथें दिसते. त्यामानानें महालक्ष्मी, वाळकेश्वर या मंदिरांची व्यवस्था चांगली आहे.

ऑपेरा हाऊस

मुंबईचें पहिलें थियेटर व आतां तेथें सिनेमा चालतो. येथें ५ रस्ते एकत्र येतात.

गोवालिया टँक

येथें इंडियन नॅशनल काँग्रेसची २८ डिसेंबर १८८५ रोजी १ लीं सभा घेण्यांत आली व तेथूनच भारताच्या ८ ऑगस्ट १९४२ च्या महान क्रान्ति-लढ्याची सुरुवात झाली.

माउंट प्लेझंट रोड

मुंबईतील बड्यांचें निवासस्थान असलेला हा रस्ता प्रसिद्ध आहे. तेथेंच क्रमांक १० चें घर म. जीना-पाकिस्तानचें निर्माते-यांचे व ब्रिर्ला हाऊस येथें महात्मा गांधींचें मुंबई मुक्कामांत वास्तव्य असे.

इंडियन प्रोग्रेसिव्ह विमा कंपनीची पॉलिसी व एजन्सी
नेहमीच किफायतशीर असते

१९५२ अखेरच्या त्रैवार्षिक मूल्यमापनांत कंपनीचे अक्चुअरी यानी हयातीनंतरचे व हयातीतील विम्यास दरसाल दरहजारी रुपये आठ व रुपये सात प्रमाणें बोनस वांटण्याची शिफारस केली आहे.

सढळ अटीवर व भरपूर कमिशनवर एजन्ट नेमणे आहे

दी इंडियन प्रोग्रेसिव्ह इन्शुरन्स कं. लि.

... पुणे २ ...

हेड ऑफिस - कुंटे चौक, लक्ष्मी रोड, पुणे २

चीफ एजन्सी ऑफिस : मेडोज स्ट्रीट, मेडोज हौस, फोर्ट, मुंबई

टॉवर ऑफ सायलेन्स

पार्शी लोक मृत देह या खड्ड्यांत पक्ष्यांना खातां यावा म्हणून टाकून देतात. पण येथे पारशांशिवाय इतरांना मज्जाव आहे. झाडे-झुडपे यांनी हे स्थळ वेढलेले आहे. हॉर्गिंग गार्डनच्या बाजूला आहे.

मरीन ड्राइव्ह

बॅकवेपासून सुरुं होऊन हा वर्तुळाकृति धक्का मलबार हिलच्या पायथ्याशी संपतो. २५ वर्षांपूर्वी समुद्र मार्गे हटवून हा बांधण्यांत आला. याचे वैशिष्ट्य

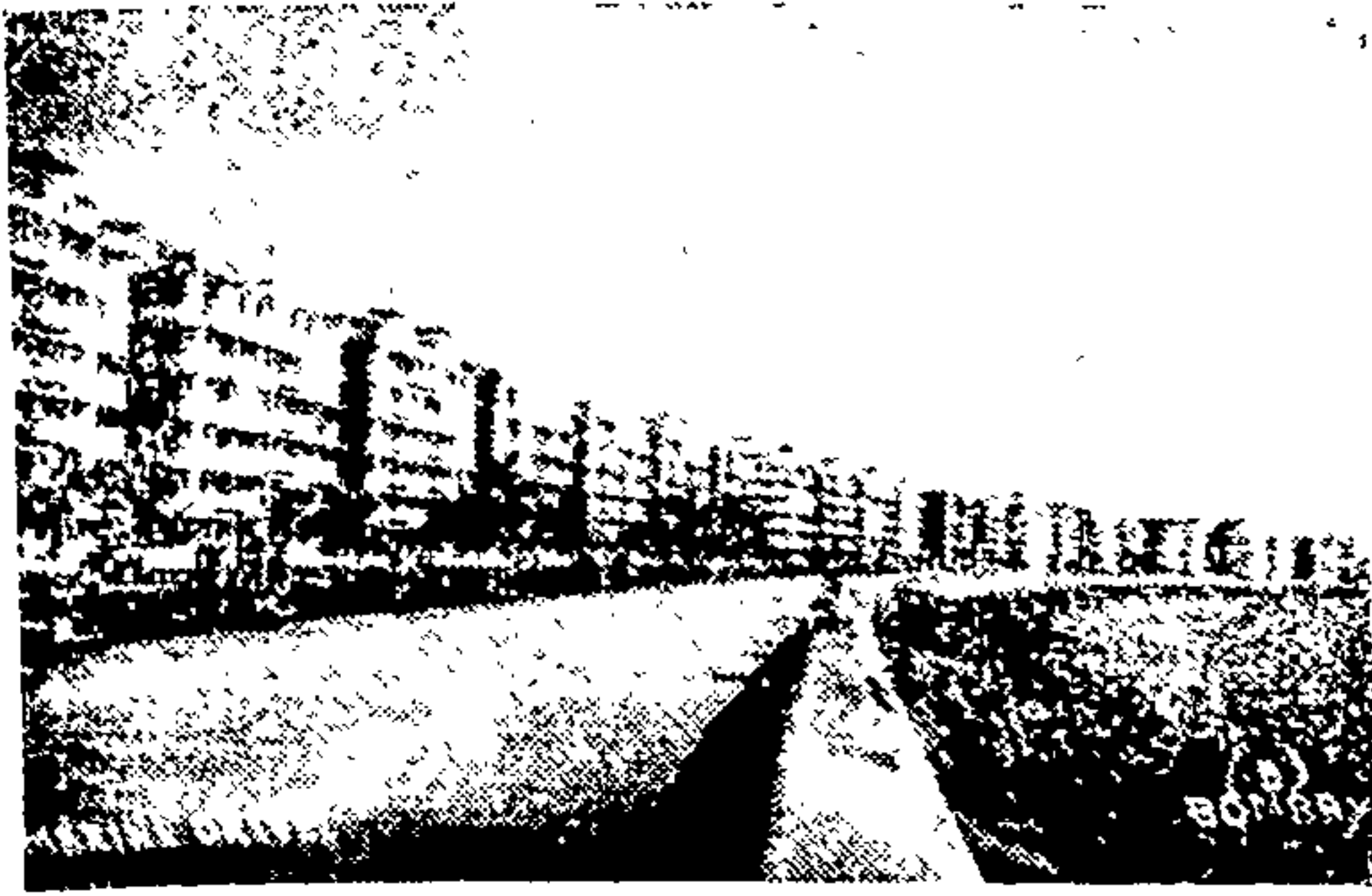

असे आहे की याच्या बाजूला असलेल्या इमारती या एका मापाच्या व पद्धतीच्या बांधवून घेण्यांत आल्या आहेत. त्यामुळे ही इमारतींची रांग मोठी प्रेक्षणीय दिसते. रात्री जेव्हां दिवे

लागतात तेव्हां आपण मरीन ड्राइव्हकडे पाहिले तर एकाद्या रत्नहारासारखे दिसते म्हणून या भागाला 'राणीचा रत्नहार' सुद्धा म्हणतात. संध्याकाळी शेंकडों निरनिराळ्या जमतींचे लोक रंगांबेरंगी कपडे घालून हवा खात बसतात.

चौपाटी

मरीन ड्राइव्हचा शेवट होतो तेथून मलबार हिलच्या पायथ्यापर्यंत जो वाळू-मय किनारा आहे त्यालाच चौपाटी म्हणून ओळखतात. चौपाटी म्हटली की हीच डोळ्यापुढे येते. नंतर दादर, वरळी, माहीम इत्यादि चौपाट्या झाल्या. मुलावाळांचे हवा खाण्याचे ठिकाण व राजकीय सभास्थान म्हणून तीस महत्त्व आहे. लोकमान्य टिळकांच्या पार्थिव देहाला येथेच अग्नि देण्यांत आला व त्यांचा पुतळा आजही तेथे उभा आहे. मात्र एकंदर भेळपुरीवाले, मालीशवाले, पाणी-

वाले, फळवाले व बायका मुलें यांची गर्दी इतकी होते की काहीं जणांना तेथें जाणें नको वाटतें !

भारतीय विद्याभवन

श्री. कन्हय्यालाल मुन्शी यांच्या पुढाकारानें बांधली गेलेली चौपटीजवळच ही अत्युत्तम इमारत आहे. ही इमारत १९४९ मध्ये बांधली गेली. शैक्षणिक, सामाजिक व कलाविषयक चळवळींचें हें केंद्रच आहे. नेहमीं सभा, संमेलनें,

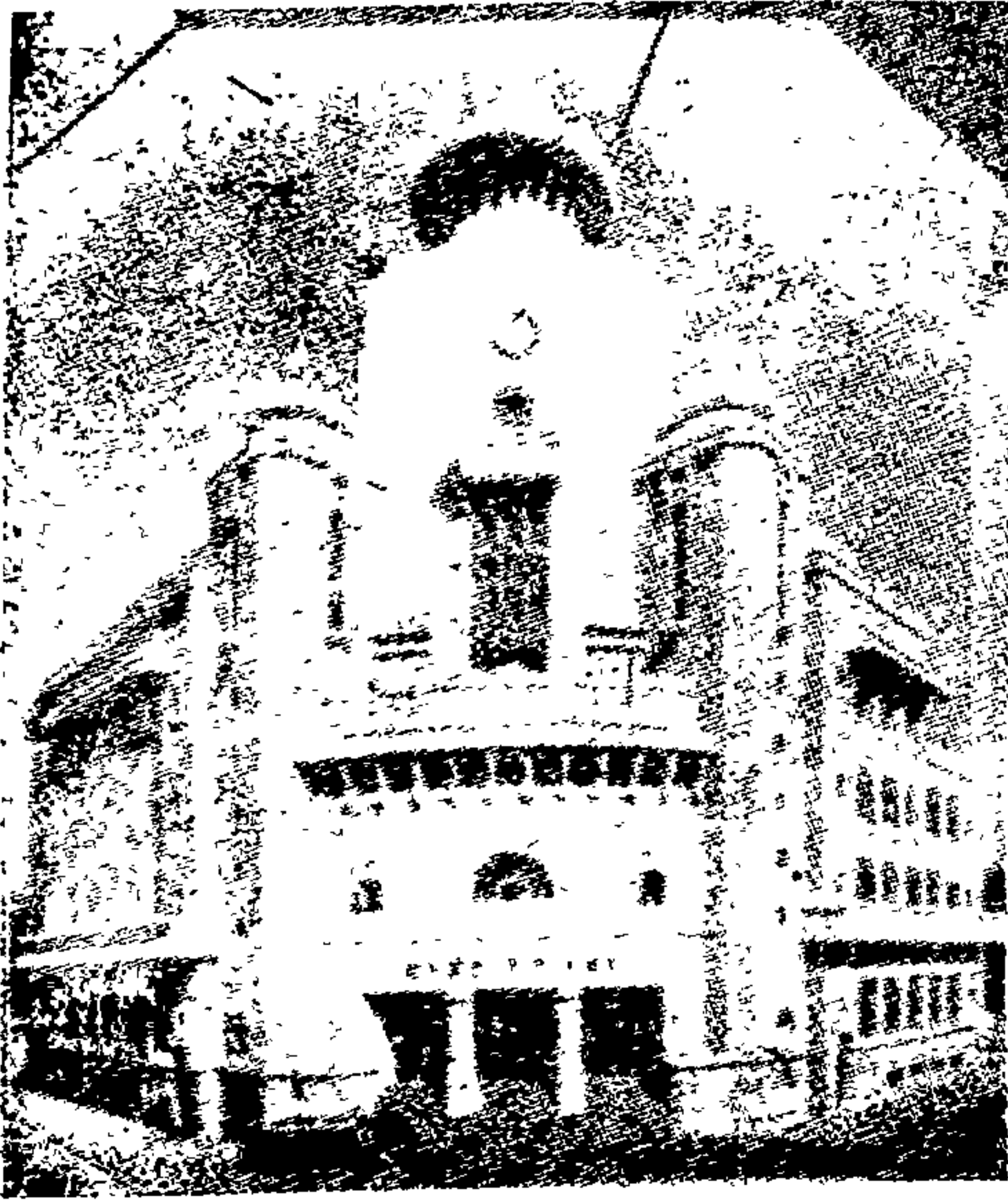

नृत्य, नाट्यप्रयोग, व्याख्यानं होत असतात.

सुंदराबाई हॉल, कॉव-सजी जहांगिर हॉल, सेंट झेवियर कॉलेज हॉल या ठिकाणींही वरीलप्रमाणेंच कार्यक्रम होत असतात. पाश्चात्य पद्धतीचें नृत्य (बॉल) शाला, ताजमहाल हॉटेल (अपोलो बंदर), ग्रँड हॉटेल (बॅलार्ड पियर) अम्ब्रॅसडर (चर्चगेट), वेस्ट एन्ड (मरीन लाईन्स) पागोडा, जुहूला मे हॉटेल

इ. ठिकाणीं आहेत; चेन्न नौस, रिट्झ हॉटेल, अॅस्टोरिया इ. हॉटेलसही याकरतां प्रसिद्ध आहेत.

हँगिंग गार्डन्स

हिंदुस्थानांतील एक उत्कृष्ट व विविध प्रकारच्या सौंदर्यांनीं नटलेल्या या बागेचें नांव ऐकून बऱ्याचशा लोकांचा प्रथमदर्शनी गैरसमज होतो. परंतु सकृत्दर्शनी जरी हें नांव (Hanging Gardens) “झुलती बाग” असें

हॉगिंग गार्डन अथवा फेरोजशा मेहता गार्डन

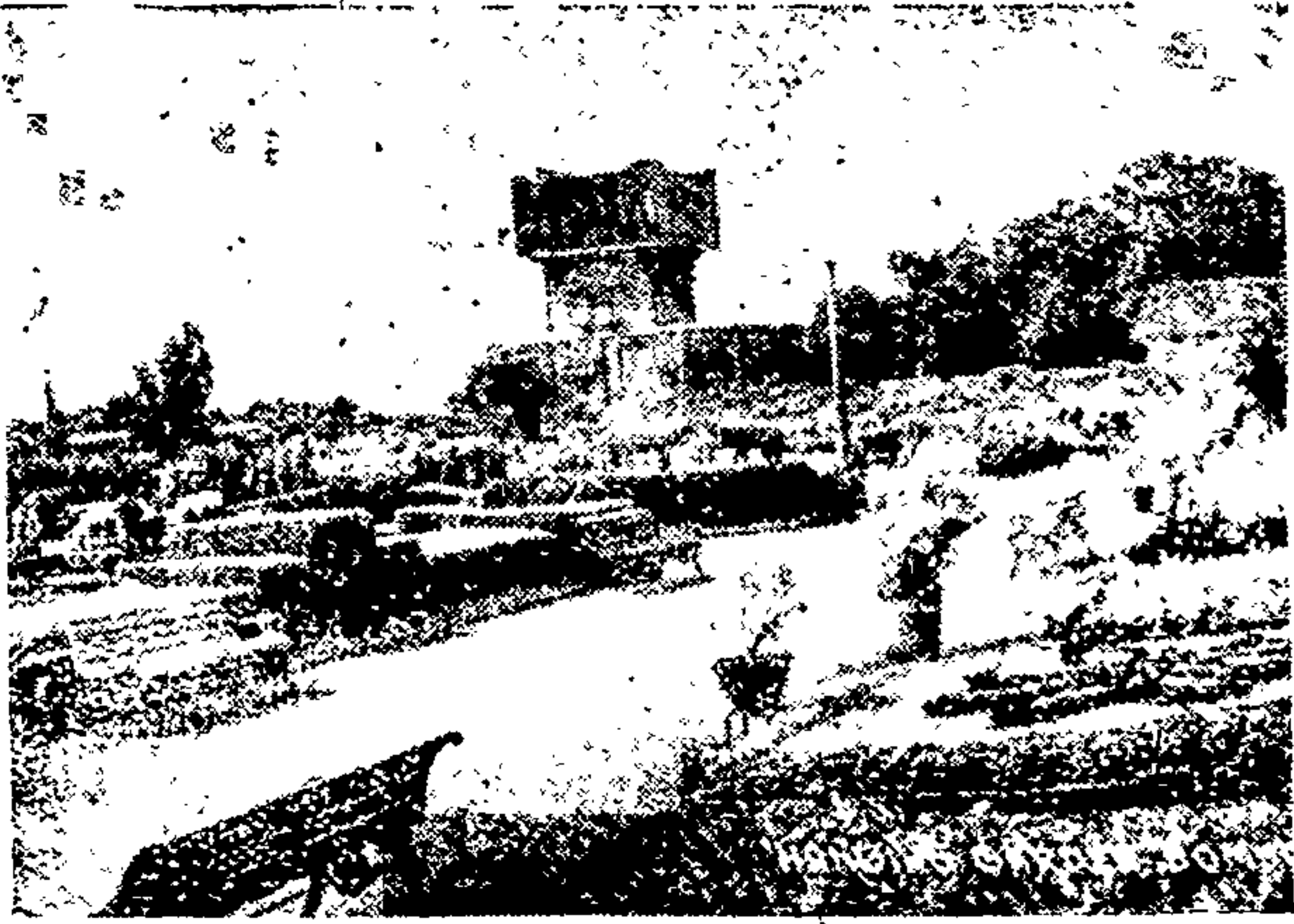

अंसले तरी प्रत्यक्षांत मात्र तसें नाही. रस्त्याच्या उतारावर ही बाग असल्या-मुळे आपणांस ती झुलती आहे असें दर्शविते. सर फेरोजशा मेहता यांनी या बागेच्या प्रतिष्ठापनेस विशेष आस्था दाखविल्यामुळे त्यांचेच नांव या बागेस स्मृतिप्रित्यर्थ देण्यांत आले.

सुमारे ९०,००० चौरस यार्ड जागा या बागेने व्यापलेली आहे. सन १८८९ साली या बागेचे बांधकाम पूर्ण झाले. या बागेच्या सौंदर्यवृद्धीस

बी. एम. निखारगे अँड सन्स

सर्व भाषेतील दैनिके, साप्ताहिके, मासिके आम्ही
नियमित वरपोंच करतो.

लेडी हार्डीज रोड, माटुंगा बी. बी. स्टेशनजवळ, मुंबई १६

तिच्यांतील कलापूर्ण सजावट ही वव्हंशीं कारणीभूत झाली आहे. प्रतिवर्षीं तिच्यांत नवनवीन सुधारणा होत आहेत. राणीच्या बागेंतील प्राणी-संग्रहा-लयाच्या अनुरोधानें तेथील कुंपणें आतां निरनिराळ्या तऱ्हा करून आकर्षित करण्यांत आली. याच बागेंत खास मुलांकरितां तयार करण्यांत आलेली एक छोटी व स्वतंत्र बाग आहे व त्यांत झोंपाळे, क्रीडांगण, सी सॉ, घसरगुंडी वगैरे साधनें असल्यामुळें ती फार लोकप्रिय झाली आहे.

याच बागेंत निरनिराळ्या देशांतील मोठमोठ्या लोकांना मानपत्रें दिलीं जातात. त्याचप्रमाणें पुष्कळसे समारंभही येथें होतात.

सूर्यास्ताचे वेळीं जर येथून मुंबईचा विस्तीर्ण टापू पाहिला तर त्या वेळचें त्याचें अतुलनीय सौंदर्य डोळ्याचें पारणें फेडतें. विविध प्रकारच्या जाती-धर्मांचे शेंकडों लोक येथें रोज सायंकाळीं दृष्टीस पडतात. पूर्वी या ठिकाणीं बॅंड वाजविला जात असे परंतु हल्लीं तो बंद करण्यांत आला आहे.

या बागिच्याचें वैशिष्ट्य असें कीं पाण्याच्या टांकीवर तीन फूट उंचीचा मातीचा थर देऊन त्याच्यावर हा बागिचा निर्माण केला आहे. तसेंच झाडे, झुडपें यांना उंट, हत्ती, मोर या स्वरूपांत कापण्याची करामत येथील माळी लोक करतात. खुली हवा खाण्याचें हें एक आदर्श केंद्र आहे.

डेक्कन्स कुसुम ऑईल

मृदु व लांब केसांकरितां उत्कृष्ट

— सर्वत्र मिळतें —

दि डेक्कन केमिकल वर्क्स

३७३ सॅन्डहर्स्ट रोड, मुंबई ४

शिवाजी पार्क

दादरजवळ हा नवीनच झालेला विस्तृत पार्क असून राजकीय चळवळी-संबंधी सभा भरविण्यास हें उत्कृष्ट आणि सोयीस्कर ठिकाण बनलें आहे. येथें एक व्यायामशाळासुद्धा आहे.

कमला नेहरू पार्क

मुंबईतील रमणीय स्थळांमध्ये 'कमला नेहरू पार्क' या नवीन स्थानानें भर पडली आहे. ह्याचा एकंदर विस्तार १०,२७० चौरस फूट असून ही जागा कॉर्पोरेशनने मुंबई सरकारकडून ७ लाख रुपयांस खरेदी केली. हायड्रॉलिक इंजिनियर मि. करनक आणि त्यांचे बंधू मि. अडी, इन्स्पेक्टर ऑफ गार्डन्स, या दोघांनी याचें डिझाईन केलेलें आहे. मुंबई शहराचें विलोभनीय दृश्य येथून पाहावयास मिळतें. लहान मुलांसाठी येथें भरपूर करमणूक आहे 'म्हातारीचा बूट' ही अभिनव इमारत येथेंच आहे.



एन्. बी. देवधर

एजन्ट—वेस्टर्न इंडिया लाईफ इन्शुरन्स कं. लि. सातारा

ऑथराइज्ड एजन्ट—नॅशनल सेव्हिंग्स सर्टिफिकेट्स

सर्व प्रकारच्या विमा कामासाठी लिहा अथवा भेटा

माधवदास प्रेमजी बिल्डिंग, ५५।१६, मुगभाट, मुंबई ४

उद्यानावर लखलखाट

कमला नेहरू पार्क व त्यालगत स्त्रिया व मुलें यांच्यासाठी असलेल्या उद्यानांत विजलीचे दिवे लौकरच येणार आहेत. या उद्यानांना भेट देणाऱ्या लोकांनी मागणी केल्यावरून ही सोय २५,२०० रु. खर्चून करण्यांत येत आहे. या प्राथमिक खर्चाखेरीज दरवर्षी बऱ्यासाठी रु. २,१२० चा खर्च होणार आहे.

तारापोरवाला अँकेरियम

मुंबईच्या मरीन ड्राईव्हच्या बाजूला असलेला हा अँकेरियम श्री. आणि श्रीमती व्हिकाजी तारापोरवाला यांच्या उदार देणगीमुळे अस्तित्वांत येऊ शकला. भिन्न जातींच्या माशांचें जीवन कसें असतें याची सामान्य माणसास माहिती असावी ह्या हेतूनें हा अँकेरियम बांधण्यांत आलेला आहे. मासे-मारीच्या धंद्यामुळे नाहीतरी एके काळीं मुंबई प्रसिद्ध होतीच ! अमेरिका व इतर पाश्चात्य देशांच्या घर्तीवर अगदीं आधुनिक पद्धतीनें हा बांधलेला आहे. टांक्यांवर प्रकाश पाडण्याची योजना तर फारच उत्कृष्ट आहे. या दोन मजली इमारतीनें ५,३२६ यार्ड जागा व्यापलेली आहे. हिंदुस्थानचे अध्यक्ष डॉ. राजेंद्रप्रसाद यांनी २७ मे १९५१ रोजीं ह्याचें उद्घाटन केलें. प्रत्येकानें या अँकेरियमला अवश्य भेट द्यावी. येथें २ आणे प्रवेश फी आहे.

सर्वांची आवडती —

डेक्कन टॉफी व डेक्कन श्रीखंड वडी

सर्वत्र मिळतें

डेक्कन कन्फेक्शनरी वर्क्स

मुगभाट, मुंबई ४

प्रिन्स ऑफ वेल्स म्युझियम

काळ्या घोड्याला अगदीं जवळ असलेल्या ह्या अप्रतीम इमारतीची, त्यावेळचे प्रिन्स ऑफ वेल्स व पुढे झालेले भारताचे सम्राट पंचम

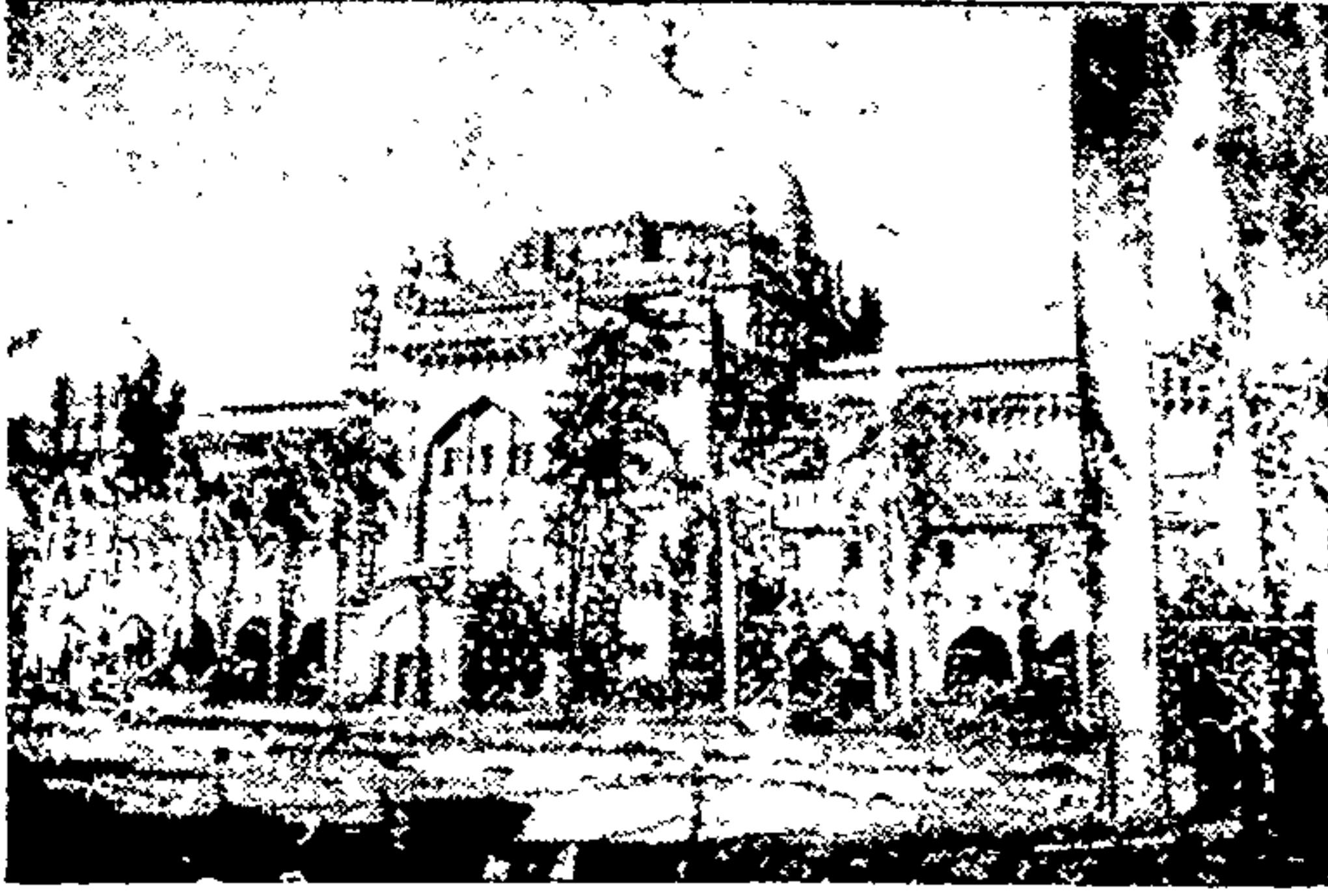

जॉर्ज यांनी, त्यांनी इ. स. १९०५ मध्ये भारताला भेट दिली त्या वेळीं, पायाभरणी केली. आज सभोवतालीं बगिचा असलेली ही इमारत रोज

शेकडों लोकांच्या विश्रांतीचे व भेटीचे केंद्र बनलें आहे. ह्या इमारतींत आपल्याला तीन विभाग दिसतात. कला, पुराणवस्तु संशोधन, निसर्गसंपत्ती ! यांतील कांहीं भाग तर फारच प्रेक्षणीय आहेत. म्युझियम जनतेसाठीं सकाळीं १० ते ५-३० वाजेपर्यंत (सुट्या व सोमवार खेरीज करून) खुले असते. कलाप्रदर्शन भरविण्यांचे उद्देशानें या म्युझियमच्या बागेंतच जहांगीर आर्ट गॅलरी इ. स. १९५२ मध्ये बांधण्यांत आली.

जहांगीर आर्ट गॅलरी

ता. २१ जानेवारी १९५२ रोजी मुंबईचे तत्कालीन मुख्य मंत्री श्री. वी. जी. खेर यांनी या गॅलरीचें उद्घाटन केलें. सर कॉवसजी जहांगीर यांच्या उदार देणगीमुळे प्रिन्स ऑफ वेल्स म्युझियमशेजारी ही गॅलरी बांधली गेली. मुख्य हॉलमध्ये एका वेळीं ४५० माणसें मावूं शकतील. त्याच्या बांधण्यामुळे स्थानिक कलाकारांची फार मोठी गैरसोय दूर झाली. चित्रांची प्रदर्शने हल्लीं येथेंच भरविण्यांत येतात. सर्व काम अत्यंत आधुनिक पद्धतीवर केलें गेलेलें आहे. भेट देण्यास योग्य असें हें ठिकाण आहे.

उत्कर्षाचें मूळ—चांगल्या संवयी !

✽ चांगल्या संवयी माणसाला केव्हांहि उत्कर्षाची पाऊल-वाट दाखवीत असतात. मग त्या संवयी कोणत्याहि प्रकारच्या असोत !

✽ चित्रपटसृष्टीतील सर्व अद्ययावत् माहिती मिळविण्यासाठी दर शनिवारी नियमित प्रसिद्ध होणारें: सर्वांचें आवडतें 'शृंगार' साप्ताहिक वाचण्याची नियमित संवय ठेवा !

✽ 'शृंगार'च्या प्रत्येक अंकांत चित्रपटसृष्टीतल्या ताज्या घडामोडी, 'दूरचे दिवे, जवळून असे' ही खळबळजनक लेखमाला, मार्मिक 'सवाल-जबाब', स्पष्ट व सडेतोड चित्रपटपरीक्षण, मुलाखती, विविध गमतीजमती, माहितीपूर्ण लेख आदि विविध साहित्य असतें. त्यामुळें 'शृंगार' म्हणजे सर्व वाचकांचें मनरंजन व ज्ञानदान करणारें लोकप्रिय साप्ताहिक ठरलें आहे !

✽ असें लोकप्रिय 'शृंगार' साप्ताहिक नियमित मिळण्यासाठी फक्त सात रुपये भरून वार्षिक वर्गणीदार व्हा.

'शृंगार' मराठी साप्ताहिक

(स्थापना १९४९)

: संपादक :

बाळ बेळगांवकर

वि. ग. खांडेकर

'शृंगार' साप्ताहिक, ३२० गिरगांव रोड, मुंबई नं. २

राणीचा बाग

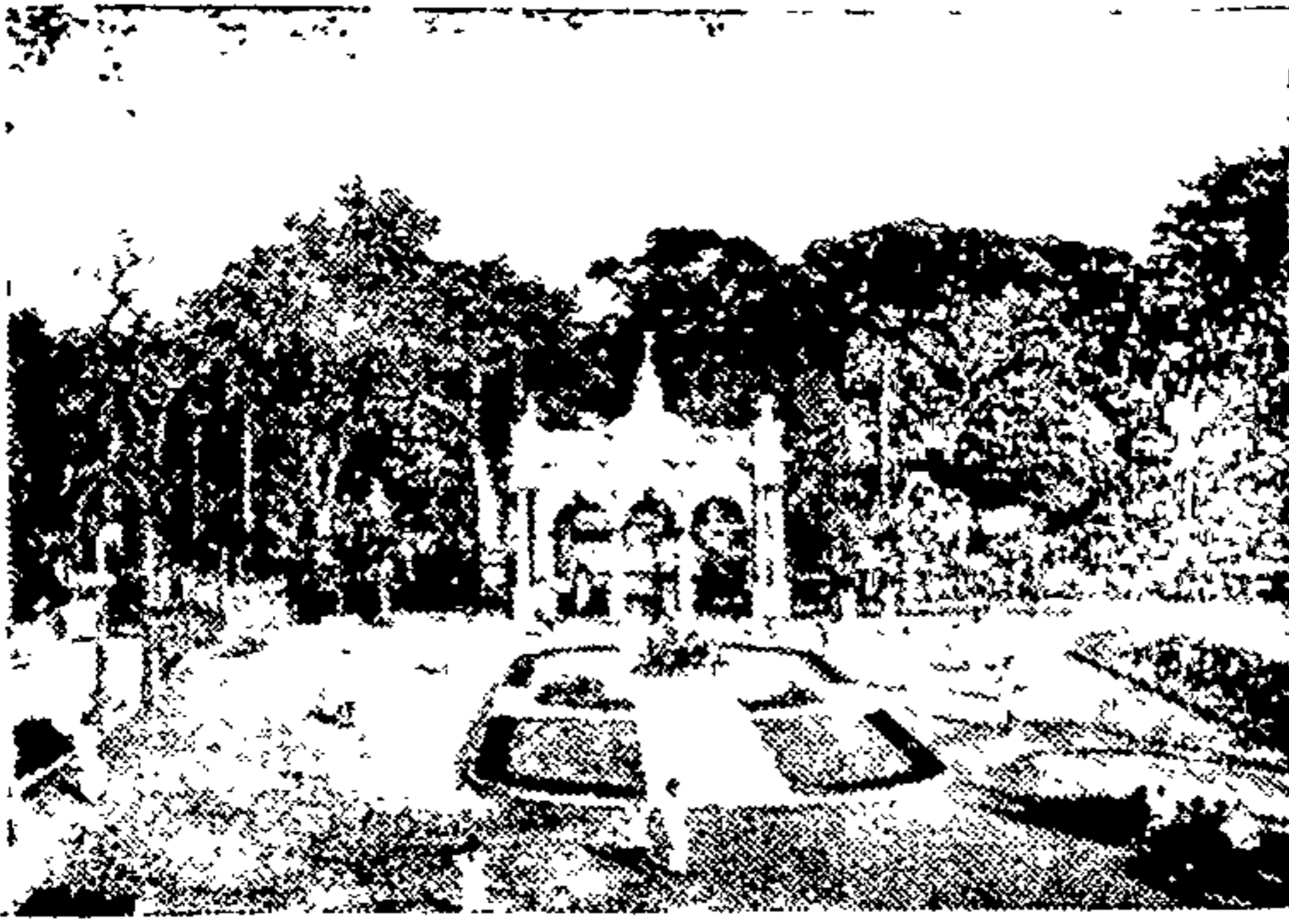

सध्यां भायखळ्याजवळ असलेला राणीचा बाग हा मुंबईतील सर्वांत जुना व प्रेक्षणीय असा बगिचा आहे. पूर्वी हा शिवडी येथे होता परंतु कालांतराने सरकारी मदतीच्या साहाय्याने तो सध्यांच्या स्थळी हलविण्यांत आला (१८६२). दि. १९ नोव्हेंबर

१८६२ ला ह्याचा उद्घाटन समारंभ झाला.

विस्तीर्ण अशा गवताळ भागाने सुशोभित केलेल्या राणीच्या बागेबद्दल अभिमान वाटण्यासारखा आहे. त्यांत निरनिराळ्या देशांतील विविध जातीची झाडे, फुलझाडे व अन्य उपयुक्त वनस्पति यांचा विपुल सांठा आहे. या ठिकाणी जवळ जवळ २२० च्या वर झाडे-झुडुपे आहेत. सर्व प्रकारचे रंगी-बेरंगी पक्षी, जंगली जनावरे, वाघ, सिंह, हत्ती, इत्यादि क्रूर श्वापदे व इतर अनंत प्रकारचे असंख्य पशुपक्षी यांनी हा बगिचा पूर्णपणे व्यापला आहे. तसेच सरपटणाऱ्या प्राण्यांचे बहुविध दर्शन येथे होऊ शकते. या अवाढव्य बागेची व्यवस्था म्युनिसिपल कॉर्पोरेशनच्या मार्फत होते. तत्प्रित्यर्थ प्रतिवर्षी जवळ जवळ २,७९,००० रुपये खर्च केले जातात. या बागेत एक म्युझियम असून त्यांतील पुराण वस्तु-संग्रहालयाचा विभाग प्रेक्षणीय आहे.

राणीच्या बागेत ठेवण्यासाठी सर्कशींतील हत्तीण

राणीच्या बागेतील प्राणीसंग्रहालयासाठी प्रो. देवल यांच्या सर्कशींतील एक २१ वर्षाची शिकवलेली हत्तीण अकरा हजार रुपयांना विकत घेण्याचा निर्णय म्युनिसिपल कमिशनर यांनी नुक्ताच घेतला आहे. कलकत्याच्या एका

कंपनीने दहा हजार रुपयांना अशीच एक तरुण पण न शिकलेली हत्तीण आपल्याकडून मिळेल असे कळविले होते परंतु कलकत्याहून त्या हत्तीणीस मुंबईस आणण्याचा खर्चच तीन हजार रुपये येत असल्याने कमिशनरनी त्या कंपनीस नकार देऊन प्रो. देवल यांच्या सर्कशीतील हत्तीण खरेदी करण्याचे ठरविले आहे.

वरील सर्व सुखसोयींनी युक्त असलेल्या राणीच्या बागेला दरवर्षी हजारों लोक भेट देतात. असे सांगण्यांत येते की १९५१ सालअखेर ३२ लाख लोकांनी त्याला भेट दिली. यावरून त्याची लोकप्रियता दिसून येईल. राणीच्या बागेतील 'बॅंड' नेही लोकांचे मनरंजन उत्तम प्रकारे होते.

जोसेफ बॅप्टिस्टा गार्डन

हे उद्यान माझगांव हिलवरील भद्रावद पाण्याच्या साठ्यावर तयार करण्यांत आले आहे. त्याचे क्षेत्रफळ जवळ जवळ ३५००० चौ. फूट असून तेथून बंदराचा सर्व देखावा दृष्टीस पडतो. फेरोजशा मेहता गार्डनप्रमाणेच हेही एक आदर्श व दर्शनीय स्थळ आहे. परंतु ते किंचित् लहान आहे. या बागेत एक जिना असून बाग ज्या साठ्यावर तयार होते तेथे जाऊन तो मिळतो. या बागिच्याचे सौंदर्य-वृद्धीसाठी प्रतिवर्षी जवळ जवळ ६,६०० रुपये खर्च केले जातात.

माणेकजी शेठ पारशी अग्यारी

पारशी लोकांचे एकमेव वस्तीचे ठिकाण—मुंबई—येथे त्यांची अग्निमंदिरे नसतील तरच नवल ! त्यांच्या मंदिराला अग्यारी (Fire Temple) अथवा दारे-मेहर (दयेचा दरवाजा) असे सुद्धा म्हणतात. बनाजी भिमजीची अग्यारी इ. स. १७०८ मध्ये बांधली. ही फोर्टमध्ये आहे. हीच वाढवून इ. स. १७३३ मध्ये माणेकजी नवरोजींनी बांधली. ह्याला जवळ जवळ एक लाख रुपये खर्च आला. इ. स. १८८१ मध्ये त्यांचा ८ वा वंशज याने तेथे पुन्हा खर्च करून चांदीच्या भांड्यांत (खर्च रु. ७०००) आतश (अग्नि) सुरू केला. २४ तास तो जळत असतो.

प्रेक्षणीय स्थळें

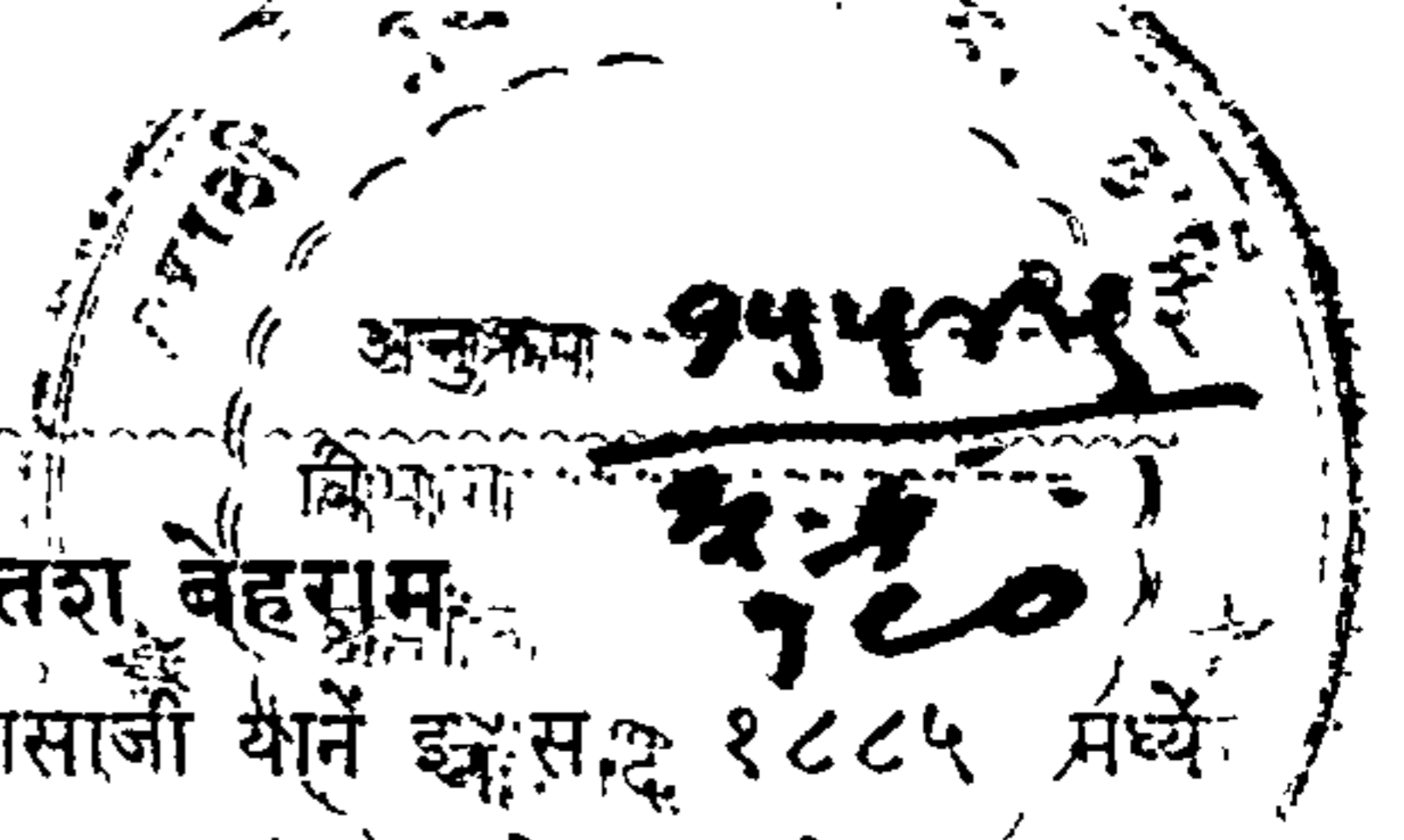

अन्जुमान आतश बेहराम

पारशांचा मुख्य धर्मगुरु दस्तूर जिमासाजी यानें इ. स. १८८५ मध्ये याची स्थापना केली. २५ फूट लांब व तेवढाच रुंद असलेल्या प्रचंड आरशासमोर एका भव्य व सुवक चांदीच्या भांड्यांत आतश (अग्नि) ठेवलेला असतो व तो २४ तास जळतो. त्याच्याच बाजूला एक ५५ फूट लांब व रुंद असलेला एक प्रार्थना खंड ठेवला आहे व वरच्या माळ्यावर त्याच्या बांधकामाला साहाय्य करणाऱ्या दादाभाई नसरवानजी कॉन्ट्रॅक्टरच्या नांवाने ठेवण्यांत आले आहेत.

खिस्ती देवळें

मुंबईत गोव्याहून आलेले व पोर्तुगीज अमदानीत बाटलेले असे खिश्चन लोक बरेच आहेत. त्यांचेसाठी अनेक चर्चेंस बांधण्यांत आली आहेत. पोर्तुगीज चर्च, दादर हें सर्वांत जुने असे सांगतात. त्याशिवाय रोमन कॅथोलिक कॅथेड्रल कुलाबा, अफगाण चर्च, पोर्तुगीज चर्च गिरगांव, अपोलो स्ट्रीटवरील सेन्ट अँड्र्यू चर्च, एस्प्लनेड रोडवरील होली ट्रिनिटी चर्च, कुलाब्याचे सेन्ट जॉन चर्च, फ्रिअर रोडचे सेन्ट निकोला चर्च, वगैरे मुख्य आहेत. फोर्ट विभागांतील फोर्ट चॅपेल या चर्चाचा इतिहास गमतीचा आहे. इ. स. १६७५ मध्ये त्याचे बांधकाम सुरू झालें व जवळ जवळ ५०,००० रुपये खर्च आला व नंतर एकाएकी काम बंद पडलें. याचे कारण व्यवस्थापकाने पैसे खाल्ले. १५ फुटी भिंती राहिल्या व त्या बरीच वर्षे पडून होत्या. नंतर इ. स. १७१५ मध्ये गव्हर्नर स्टिफनने तें काम पूर्ण करवून घेतलें. या चर्चच्या दरवाजावरून चर्चगेट स्ट्रीट हें नांव पडलें. एन्. एस्. डी. एस्पेरेन्का हें चर्च अति प्राचीन आहे. पूर्वी हे एस्प्लनेडवर होतें. पण नंतर तें हलविण्यांत आलें. 'माउन्ट कार्नल चॅपेल' हें इ. स. १७२१ मध्ये बांधण्यांत आलें. पण १८०५ मध्ये तें बंद करण्यांत आलें. 'बुडहाउस चर्च, कुलाबा' हें इ. स. १८०५ च्या जानेवारीत खुलें करण्यांत आलें. माहीम येथे सॅनमिमेल चर्च आहे. शीव येथे 'लेडी ऑफ गुड काउन्सेल' चे चर्च आहे. हें चर्च फ्रॅन्सिस्कन धर्मगुरुंनी

मुळे बरीच शिल्क राहाते. त्यांतून मुसलमान बालकांसाठी ' मदरेसा महंम-दीया ' ही शाळा चालविली जाते. तिची इमारत रु. २०,००० खर्च करून इ. स. १९०२ मध्ये बांधण्यांत आली. या मशिदीचा कारभार ११ लोकांच्या मंडळातर्फे चालवला जातो. कोंकणी मुसलमानांचे हे मंडळ आहे.

बॉम्बे हॉस्पिटल

इ. स. १९५१ मध्ये याचे बांधकाम पूर्ण होऊन ते स्व. वल्लभभाई पटेल यांचे हस्ते उघडण्यांत आले. मरीन लाईन्स रेल्वे स्टेशनच्या बाजूस लिबर्टी सिनेमाजवळ हे आहे. जयपुरी पद्धतीची बांधणी असून प्रख्यात उद्योगपती श्रीमान् बिलॉ व इतर अनेकांनी दिलेल्या उदार देणग्यांमुळे एवढे हे भव्य हॉस्पिटल बांधण्यांत आले. निरनिराळ्या विभागांवर शहरांतीलच प्रमुख डॉक्टर्स, त्या त्या विषयांचे तज्ञ म्हणून काम करतात. ३४० कॉट्स राहाण्याची सोय आहे.

हाफ्किन इन्स्टिट्यूट

परळ येथे या संस्थेची इमारत असून येथे सर्व औषधी संशोधनकार्ये मुंबई सरकारतर्फे चालविले जाते. सापाच्या विघ्नाबाबत येथे विशेष संशोधन चालते. पूर्वी याच जागेत गव्हर्नमेंट गेस्ट हाउस होते.

इलेक्ट्रिक हाउस

मुंबई शहरांत व ट्राम-बस वाहातुकीस, बीज पुरविण्याची जबाबदारी असलेल्या बी. ई. एस. टी. अंडरटेकिंगचे हे प्रमुख कार्यालय कुलाब्याला आहे.

माहीमचा किल्ला

हा फार जुना असून राणा भीमदेवाने तो बांधला होता. एके काळी महान् वैभवसंपन्न असा हा किल्ला आज माहीम पोलीस चौकीच्या बाजूला असून फुटक्या बुरुजाशिवाय तेथे काही नजरेस पडत नाही. याच्या बाजूला लहान बंदर आहे. येथून विरार, आगाशी, येथे जाणाऱ्या होड्या, नावा नांगरतां येतात. येथे कोळी लोकांचे वास्तव्य आहे.

इ. स. १७८० मध्ये बांधले. ह्याच्या बाजूला टेकडीवर किल्ल्यासारखा गोल भाग आहे.

जुम्मा मशिद

मुंबईतील मुस्लीम जमातीकरतां शेख मेमन स्ट्रीटवरील जुम्मा मशिद-

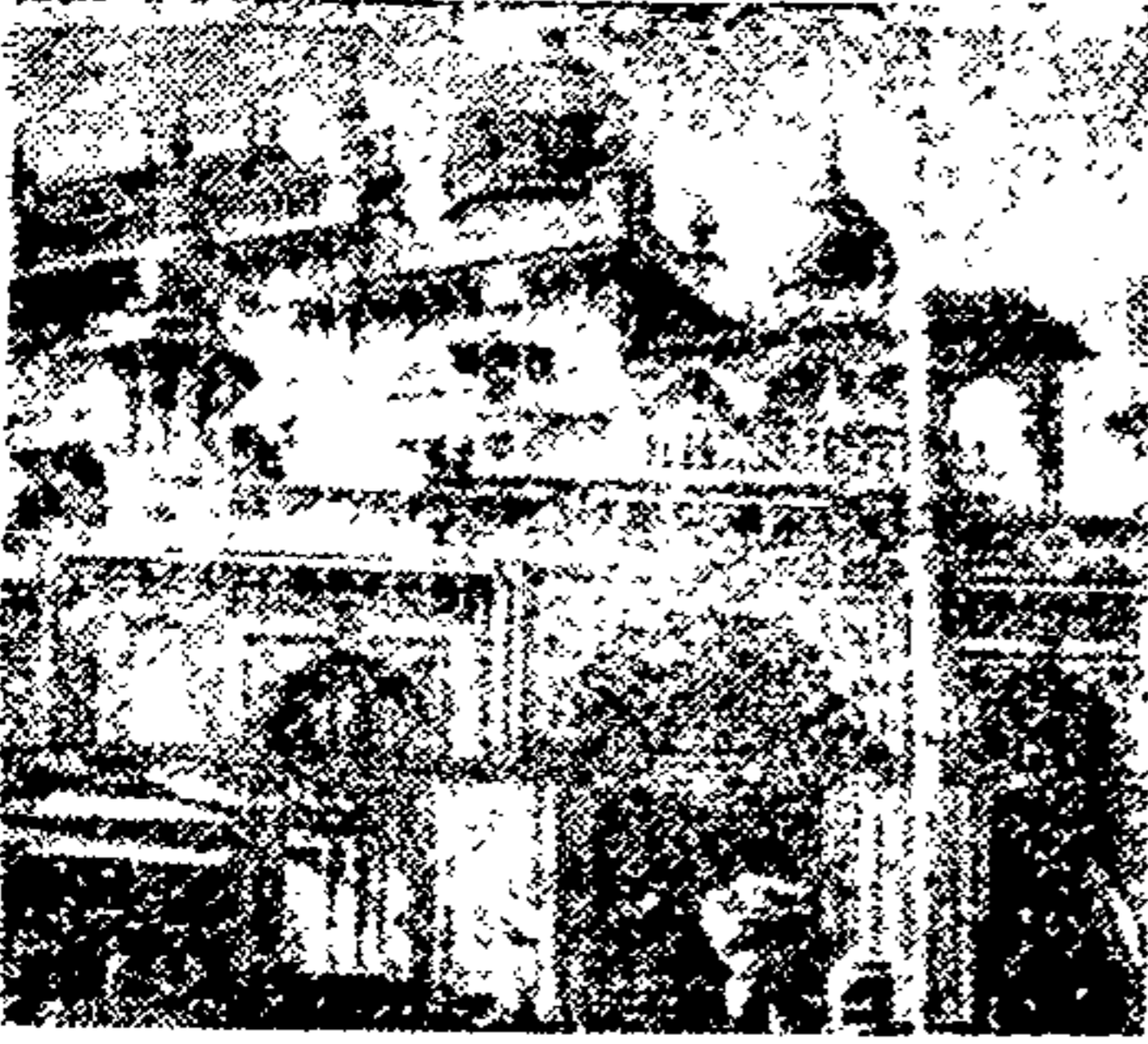

मांडवीची जकोरिया मशिद, पाणधुणी मशिद, मशीदबंदरवरची सनाद मशिद, मेमनवाड्याची इस्माईल हबीब मशिद, माहिमची जुनी मशिद (अरब साधूंनी बांधलेली), डिलाईल रोडची बावला मशिद, जुम्मा मशिदीच्या पश्चिमेची बोहरा मशिद एवढ्या मुख्य आहेत.

जुम्मा मशिद ही मूळ डोंगरीच्या किल्ल्याजवळ बांधली होती. इ. स. १७५०-६० मध्ये ती बोर्नियरच्या अमलांत एस्प्लेनेड रोडवर नेण्यांत

आली. तेथून इ. स.

१७७० मध्ये त्या

वेळचा गव्हर्नर

विल्यम हॉर्नबी याचे

हुकुमावरून ती

हल्लींच्या जागेत हल-

विण्यांत आली व

इ. स. १७७५ मध्ये

तिचे हल्लींचे बांधकाम

पूर्ण झाले. त्यांत दुकानाकरतां जागा काढण्यांत आली. त्यांचे महिना भाडे ६००० रुपये येते. वार्षिक खर्च २४००० रुपयांहून अधिक नाही. त्या-

पाणधुणी मशीद



मुळे बरीच शिल्पक राहाते. त्यांतून मुसलमान बालकांसाठी ' मदरेसा महं-
दीया ' ही शाळा चालविली जाते. तिची इमारत रु. २०,००० खर्च
करून इ. स. १९०२ मध्ये बांधण्यांत आली. या मशिदीचा कारभार ११
लोकांच्या मंडळातर्फे चालवला जातो. कोंकणी मुसलमानांचे हे मंडळ आहे.

बॉम्बे हॉस्पिटल

इ. स. १९५१ मध्ये याचे बांधकाम पूर्ण होऊन ते स्व. वल्लभभाई पटेल
यांचे हस्ते उघडण्यांत आले. मरीन लाईन्स रेल्वे स्टेशनच्या बाजूस लिबर्टी
सिनेमाजवळ हे आहे. जयपुरी पद्धतीची बांधणी असून प्रख्यात उद्योगपती
श्रीमान् बिलॉ व इतर अनेकांनी दिलेल्या उदार देणग्यांमुळे एवढे हे भव्य
हॉस्पिटल बांधण्यांत आले. निरनिराळ्या विभागांवर शहरांतीलच प्रमुख डॉक्-
टर्स, त्या त्या विषयांचे तज्ञ म्हणून काम करतात. ३४० कॅट्स राहाण्याची
सोय आहे.

हाफकिन इन्स्टिट्यूट

परळ येथे या संस्थेची इमारत असून येथे सर्व औषधी संशोधनकार्ये
मुंबई सरकारतर्फे चालविले जाते. सापाच्या विषाबाबत येथे विशेष संशोधन
चालते. पूर्वी याच जागेत गव्हर्मेंट गेस्ट हाउस होते.

इलेक्ट्रिक हाउस

मुंबई शहरांत व ट्राम-बस वाहातुकीस, बीज पुरविण्याची जबाबदारी
असलेल्या बी. ई. एस. टी. अंडरटेकिंगचे हे प्रमुख कार्यालय कुलाब्याला आहे.

माहीमचा किल्ला

हा फार जुना असून राणा भीमदेवाने तो बांधला होता. एके काळी महान्
वैभवसंपन्न असा हा किल्ला आज माहीम पोलीस चौकीच्या बाजूला असून
फुटक्या बुरुजाशिवाय तेथे कांहीं नजरेस पडत नाही. याच्या बाजूला लहान बंदर
आहे. येथून विरार, आगाशी, येथे जाणाऱ्या होड्या, नावा नांगरतां येतात.
येथे कोळी लोकांचे वास्तव्य आहे.

ब्रॅबोर्न स्टेडियम

गव्हर्नर लॉर्ड ब्रॅबोर्न याचे नावाने हे बांधण्यांत आले असून, प्रख्यात क्रिकेट-च्या मॅचेस, मिलिटरी परेड्स येथेच होतात. येथेच सुप्रसिद्ध क्रिकेट क्लब ऑफ इंडिया आहे. बड्या लोकांचे सायंकाळचे ते एक बसण्याचे ठिकाण आहे.

वल्लभभाई पटेल स्टेडियम

हॉर्नबी वेल्डच्या बाजूस असून येथे पूर्वी खड्डा होता. तेथे कचरा टाकून तो खड्डा भरण्यांत आला व जवळजवळ १८ लाख रुपये खर्चून तो इ. स. १९५२ मध्ये पूर्ण झाला. इ. स. १९५३ पर्यंत त्याला सरकारने परवानगी दिली नाही व नंतर काही अटीवर गव्हर्नर बाजपेयी यांच्या हस्ते याचे उद्घाटन झाले. हा नुकत्याच झालेल्या अमेरिकन फ्री-स्टाईल (किंग कॉंग-दारासिंग) कुस्त्यांमुळे प्रसिद्धीस आला. सभोवताली बाग असून तेथेच नॅशनल स्पोर्ट्स क्लब ऑफ इंडियाचे ऑफिस आहे.

पोहण्याचे तलाव

यामध्ये चौपाटीचा मफतलाल तलाव, गोलवाला बाथस (बॅक-बे) व



मफतलाल स्वीमिंग पूल, चौपाटी

नुकताच दादर शिवाजी पार्क येथे कॉर्पोरेशनने इ. स. १९५२ मध्ये १० लाख रुपये खर्चून बांधलेला महात्मा गांधी मेमोरियल ऑलिंपिक स्वीमिंग

पूल आहे. कामगारांना स्वस्त दरांत पोहतां येण्याकरतां एक दिवस राखून ठेवला आहे.

रेसकोर्स

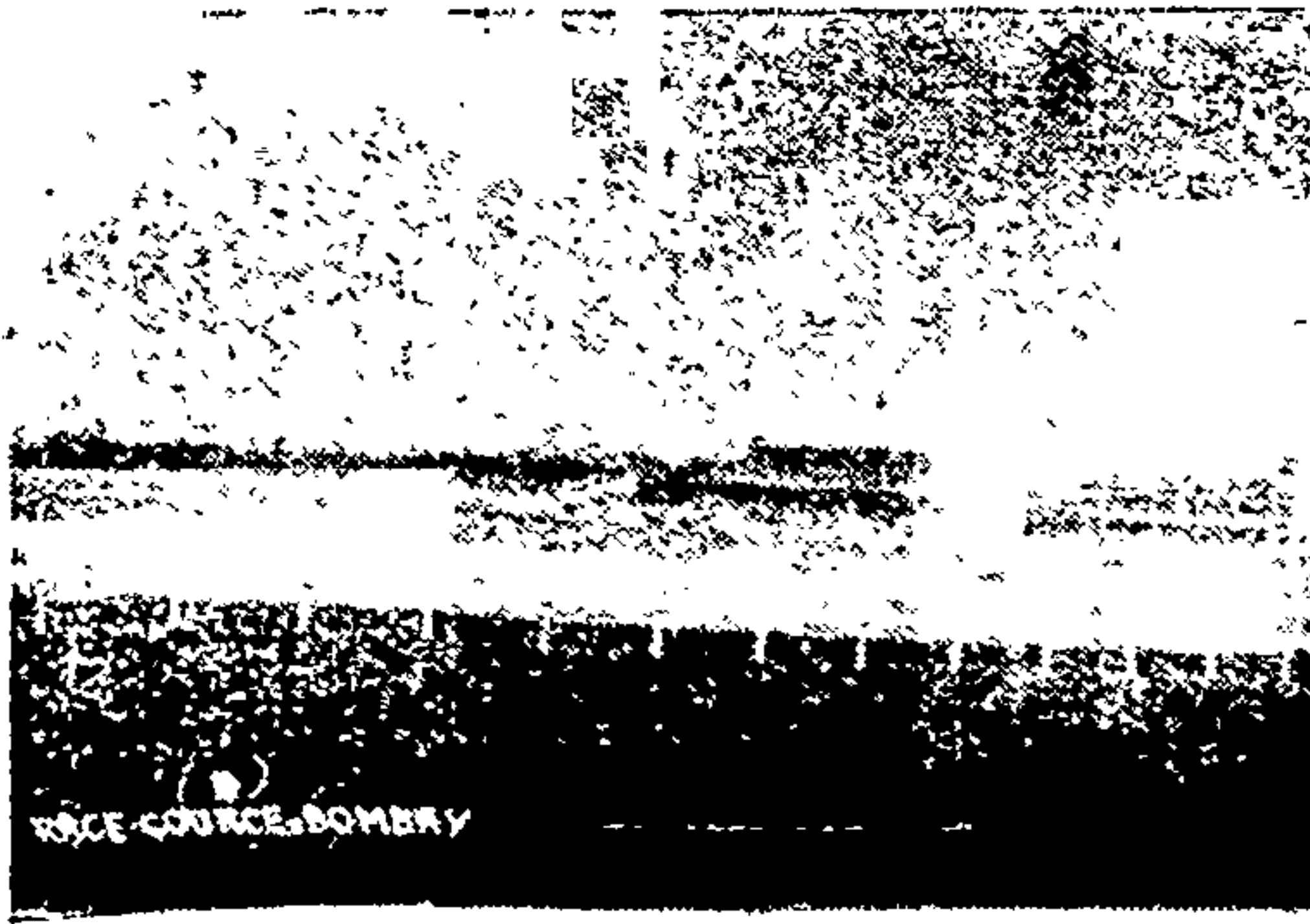

हे वेस्टर्न इंडिया टर्फ क्लबतर्फे चालवले जाते. मेजर ह्यूजेसनने ते बांधून काढले. ते जगांत अतिशय सुंदर आहे असे मानतात. येथे दरवर्षी नोव्हेंबर ते मार्चपर्यंत रेसेस चालतात.

बालभवन

तारापोरवाला अँक्रेरियमच्या बाजूस व चर्नी रोड स्टेशनला अगदी लागून चर्नी रोड गार्डन्समध्ये ही लहानशी पण आकर्षक इमारत आहे. खास मुलांच्याकरतांच ही आहे. भारताचे पहिले राष्ट्राध्यक्ष डॉ. राजेंद्रप्रसाद यांच्या शुभ हस्ते दि. १४ फेब्रुवारी १९५२ रोजी याचे उद्घाटन झाले. तेथे मुलांच्याकरतां वाचनालय, नाट्यशाळा, सभागृह सर्व आहे. चित्रपट दाखविण्याची सुद्धां येथे सोय आहे. रंगपट सुद्धां आहे. वाचनालयांत रंगीबेरंगी खुर्च्या ठेवलेल्या असून जवळ जवळ १०० मुले एका वेळीं बसू शकतील एवढी जागा आहे. तेथे हिंदी, मराठी, गुजराथी, कानडी, सिंधी, इंग्लिश इत्यादि विविध भाषेंतील मुलांकरतां असलेलीं पुस्तके, मासिके मुलांना वाचावयास मिळतात. दोन नक्षीदार दरवाजे 'सर जे. जे. स्कूल ऑफ आर्ट'ने तयार केलेले आहेत तर आंतल्या दालनांत 'बालांच्या सान्निध्यांत महात्माजी' असे महात्मा गांधींचे एक भव्य पोर्ट्रेट आहे. इतरहि प्रमुख व शिकाऊ चित्रकारांनी काढलेलीं चित्रे येथे पाहावयास मिळतात. मुलांना येथे उघड्यावर ठेवलेलीं पुस्तके व खेळणीं हाताळता

येतात. गोष्टी सांगण्याकरतां एक फिरवतां येणारें प्लॅटफॉर्म स्टेज तयार केलेलें आहे. तें कोठेंहि हालवितां येतें. आपल्या मुलांना एकदां तरी येथें न्याच.

स्टॅन्डर्ड व्हॅक्युअम बिल्डिंग

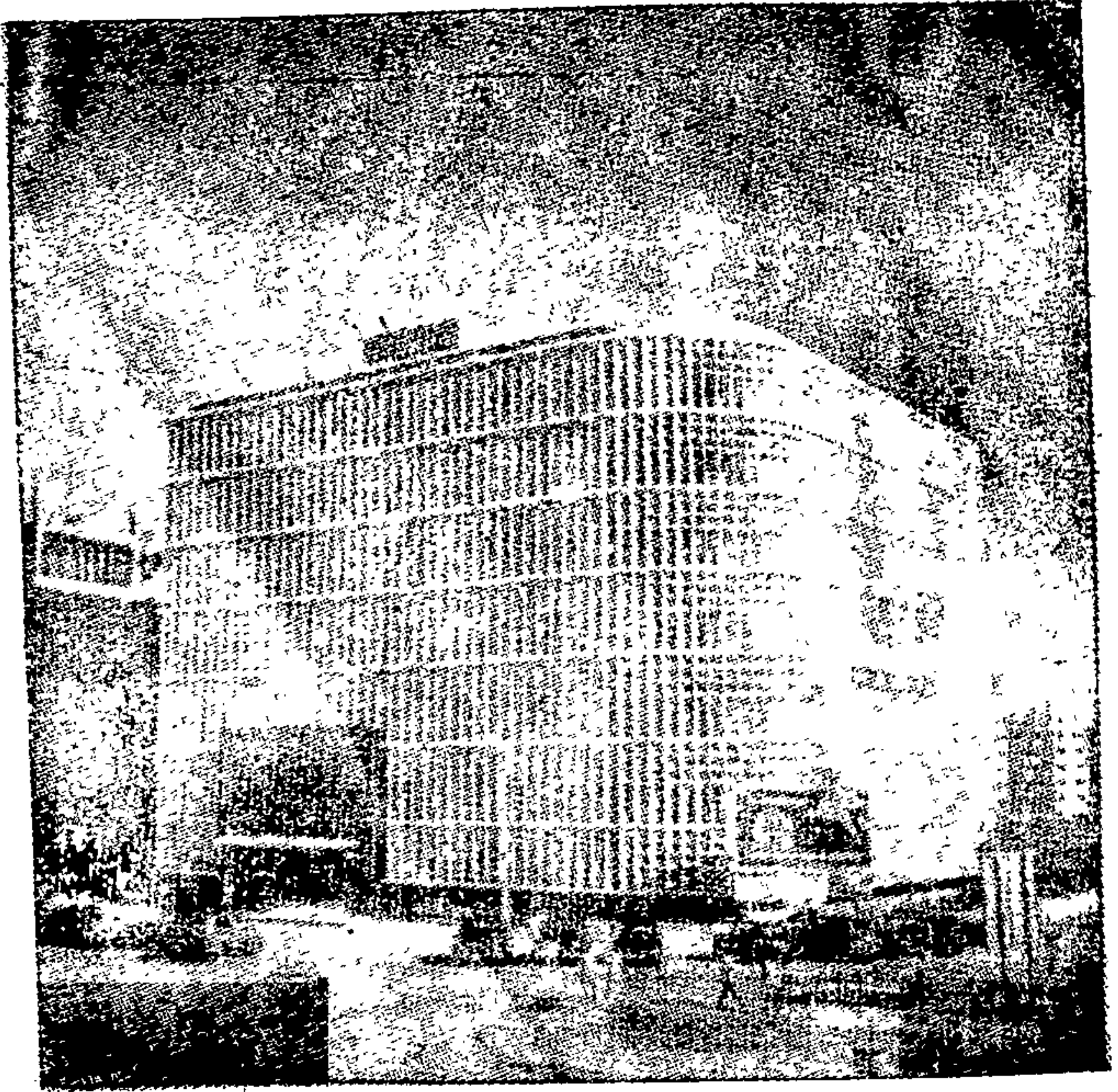

ही इमारत ३२ लाख रुपये खर्च करून बॅकवेवर बांधण्यांत आली असून स्टॅन्डर्ड व्हॅक्युअम ऑईलचे साऊथईस्ट एशियन देशांचे हेडक्वार्टर तेथे राहाणार आहे. सूर्यकिरणांना परावृत्त करून त्यांचा एअर-कंडिशनिंगकरतां उपयोग करण्यांत येणार आहे. एकदर आठ मजली इमारत आहे व काम करणाऱ्या व्यक्तींना जास्तीत जास्त सुखसोयी लाभण्यात ही दृष्टि इमारत बांधतांना ठेवली आहे. मुंबई शहरांत अगदीं अपूर्व व अभिमानास्पद अशी ही इमारत आहे. दि. १४ जानेवारी १९५४ रोजी मुंबईचे मुख्य मंत्री श्री. मोरारजी देसाई, यांचे हस्ते उद्घाटन झाले.

शीव येथे उद्यान

शीव येथील ट्राम फांट्याच्या जंक्शनवर एक सुंदर उद्यान उभारण्यांत यावयाचे आहे. ज्याठिकाणी हे उद्यान होणार आहे ती जागा सांप्रत घाणीचे आगर बनली आहे. या नव्या सुधारणेमुळे जनतेला समाधान होईल यांत शंका नाही. यासाठी ३१००० रु. खर्च होणार आहे.

मुंबईच्या आसमंतांतील प्रेक्षणीय स्थळे

मढ बीच

आंगठीमध्ये बसविलेल्या रत्नसमूहाप्रमाणे असणाऱ्या मुंबईच्या आसपास असणाऱ्या बेटांपैकी हे एक प्रेक्षणीय बेट (स्थळ) आहे. मनोरीप्रमाणे येथे १९ मैल मालाडपर्यंत जाऊन पुढे मरवा रोडने जावे लागते. मरव्याच्या अलिकडे दोन मैल, रस्त्यातून एक फांटा गेलेला आहे व तो मढ बेटाकडे जातो. तो रस्ता जरी अरुंद असला तरी हवेशीर, सुंदर व पक्क्या बांधणीचा आहे.

२५. रक्तशुद्धी व धातुपौष्टीक द्राक्षार्कमधु

घेण्यास सुरुवात करितांच अंगांत मुरलेली कडकी रक्तदीप, वीर्याचा पातळपणा, अजारानंतर आलेली अशक्तता जाऊन पचनक्रिया सुधारते रक्त वाढविण्याची क्रिया झपाट्याने सुरु होते. शरीर सतेज मुदद व नून आरोग्य अर्गी वाणते. सर्वत्र मिळते.

द्राक्षार्कमधु ऑफिस निवाणी (बेळगांव)

पुढें गेल्यानंतर आपण एका ताडाच्या वाडींत शिरतो. वरील रस्ता कलेलें मठ गांवापर्यंत गेलेला आहे. वाटेंत भोजन करण्यास व विश्रांति घेण्यास च्याच निवान्याच्या जागा आहेत. समुद्रावरून वाहणारे गार वारे मनाला प्रसन्नता व आल्हाद देतात.

समुद्र आणि मठ बेटाचा किनारा हे रस्त्याच्या कुठल्याहि भागापासून एका हांकेच्या अंतरावर आहेत. कांहीं वर्षांपूर्वी तें एक सामान्य व विशेष प्रसिद्धी न पावलेलें असें एक शांत स्थळ होतें. परंतु अलिकडे त्याची अनेक प्रकारें सुधारणा होऊन एका प्रेक्षणीय स्थळांत त्याची गणना होऊं लागली आहे.

‘ जुहू ’ प्रमाणेंच याचीहि प्रसिद्धी झाली आहे व तें तितकेंच लोकप्रिय झालें आहे. रस्त्याच्या दुतर्फा गर्द झाडी असून विश्रांतिगृहें व दुकानें हींहि त्यांना साथ देत आहेत. दर शनिवार—रविवारी व इतर सुटीच्या दिवशीं लोक इथें सहलीला व मौजमजा करण्याकरतां येतात.

तुलनात्मक दृष्ट्या जर आपण ‘ मनोरी ’ बेटाकडे पाहिलें तर तिकडे रहदारी किती कमी आहे ! त्याचें कारण म्हणजे होडींतून खाडी तरून जाऊन नंतर एक मैलपर्यंत चालावें लागतें व थोडक्या वेळांत हें शक्यहि नसतें. याच्या उलट मठ (मधु) हें बेट सुटीचा वेळ घालविण्यास सोयिस्कर व आदर्श असें ठिकाण आहे. मनोरीपेक्षां येथील हवा थंड असून निसर्गाचें प्रसन्न वातावरण मनाला उल्हसित करतें.

लढाईच्या काळांत हें बेट लष्कराच्या (मिलिटरी) च्या ताब्यांत होतें. अजूनहि तेथें लष्करी छावण्या व छोटे अरुंद पण पक्के रस्ते अस्तित्वांत आहेत. इल्लीं तेथेंहि निर्वासित लोकांची वस्ती आहे व मुलांकरतां शाळाहि बांधलेल्या आहेत. रस्त्याच्या दोन्ही बाजूला गर्द झाडी व रस्त्याच्या कडेला विकाऊ जमिनीच्या तुकड्यांचें माहिती-फलक लावलेले आहेत.

अशा या शांत ठिकाणीं गेल्यानें करमणुकीबरोबर आपणांस माहितीहि मिळते. या निसर्गसुंदर अशा बेटाचा किनारा विस्तृत व रुंद आहे. जुहू-

इतकी जरी त्याची किंमत वाढलेली नसली तरी सुटीच्या दिवसांत मौज-मजा व मोकळ्या हवेचा आनंद लुटण्याकरितां तें एक आदर्श ठिकाण राहिल.

“ बावा मलंग ”

फारशी प्रसिद्धी न मिळालेल्या स्थलांपैकीच मुंबईजवळील बावा मलंग ही टेकडी असून तिच्याबद्दल बऱ्याच दंतकथा आहेत. ही टेकडी कल्याणला असून गांवांतून तिच्या पायथ्याशी मोटारीने जातांना दोन तास लागतात व टेकडीची चढण चढण्यास आणखीन दोन तास लागतात.

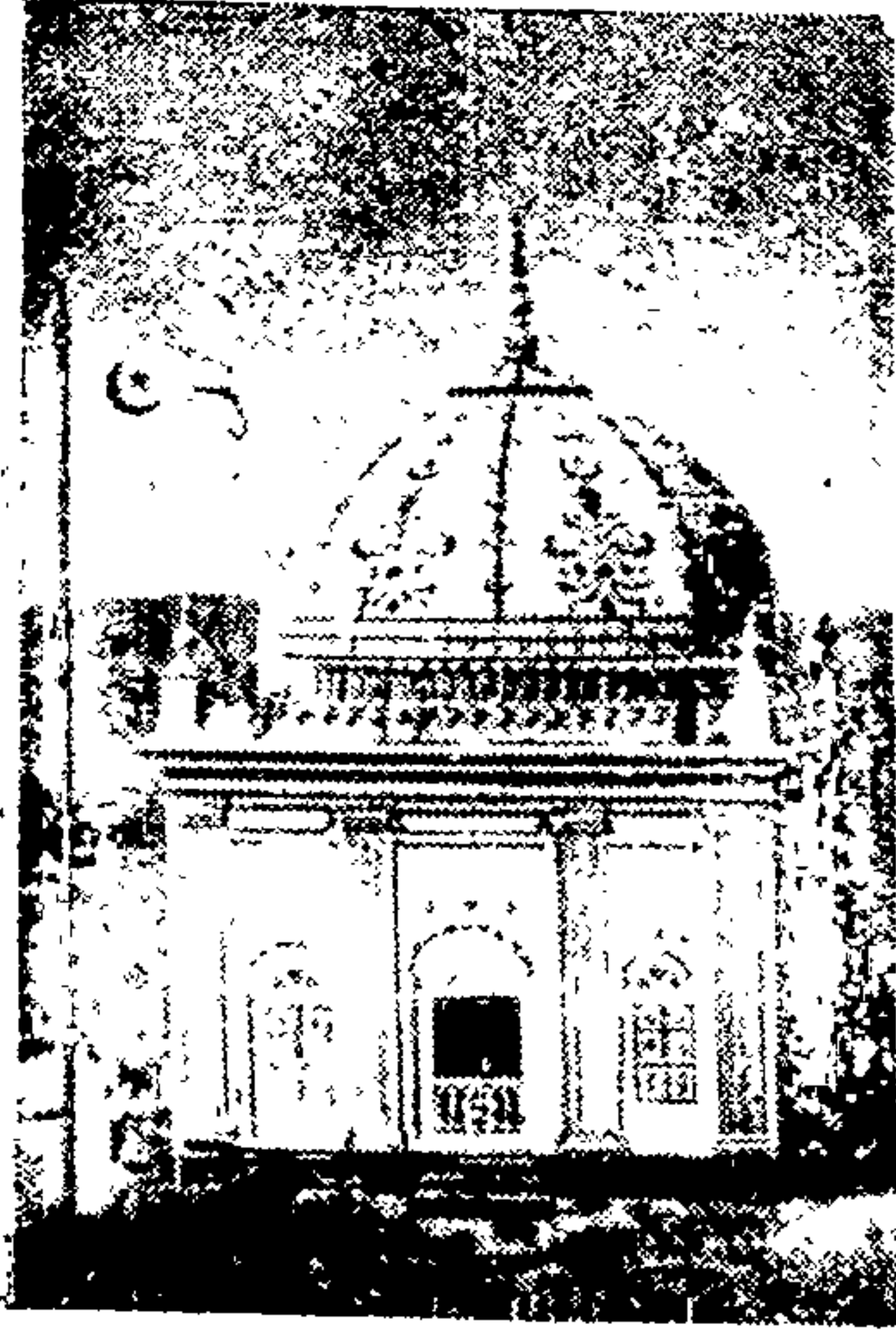

शहरांत आपणांस तुरळक अशा भिकान्यांची संवय असते. पण बावा मलंगला जाण्याच्या रस्त्यावर आपणांस खूपच भिकारी भेटतात. त्यांची तीं निर-निराळ्या तऱ्हेचीं लहान लहान गलिच्छ घरे पाहून पृथ्वीवरील भिकान्यांचें हें आवडतें स्थान आहे कीं काय याबद्दल एक क्षणभर आपणांस आश्चर्य वाटतें. ते सर्व भिकारी त्या टेकडीचे भक्त, पुजारी आहेत.

टेकडीवर बावा मलंगची समाधी आहे. हा भिकान्यांचा समाज हें दुसरें तिसरें काहीं नसून तो भक्तांचा एक

तांडाच आहे. त्यांनीं आपला वेळ व कित्येकांनीं आपलें आयुष्य त्या साधूची भक्ति करण्यांत वाहून घेतलेलें आहे. त्या भक्तगणांत निकृष्ट पातळीच्या लोकांसून ते उच्च कुलीन घराण्यांतील लोकांपर्यंत सर्व प्रकारचें लोक सामील झालेले दिसून येतील. केवळ बावांची सेवा करावी हाच उद्देश मनाशीं धरून कित्येक लोकांनीं येथें वास्तव्य केलें आहे.

आश्चर्याची गोष्ट हीच की जी टेकडी चढण्यास तरुणांना सुद्धा जड जाते ती हे भिकारी लोक सहजगत्याच चढू शकतात.

बाबा हाजी मलंग यांची समाधी (कब्र) उंच शिखरावर असून तेथून टेकडीच्या आसमंतांतील दृश्य फारच मनोहर दिसते.

टेकडीवरील बाबांची समाधी म्हणजे कबरीची एक लहान प्रतिकृतिच वाटते व तिच्याभोवतीं भक्तगणांच्या झुंडीच्या झुंडी येतांना दिसतात. इमारतीला सुंदर नक्षीकामाचा घुमट असून पायऱ्यांपर्यंत संगमरवरी फरशी वापरली आहे. आंतमध्ये दोन समाध्या आहेत. एक बाबांची व दुसरी त्यांच्या मानलेल्या मुलीची असून त्या दोन्ही कबरी फुलांनीं भारावलेल्या असतात. ही मुलगी एक राजकन्या होती.

बाबा ७०० वर्षांपूर्वी त्याच टेकडीवर, कीं जिथे ते समाधी घेण्याकरतां आले तेथे, वारले. अजूनहि त्यांची समाधी म्हणजे एक भक्तीचे व पूजनीय असे स्थान आहे.

या स्थानाचा एक विशेष असा आहे कीं जो कोणी दुःखानें त्रस्त असेल त्यांनीं तेथे जाऊन नवस करावयाचा कीं तो नवस थोड्याच दिवसांत फळाला येतो. कांहीं लोक असेंहि सांगतात कीं बाबा मोठ्या वाघापासून सर्व निरनिराळीं रूपें घेत असत. अशा अनेक दंतकथा व बाबांनीं प्रसाद दिल्याच्या कथा प्रसिद्ध आहेत. एकदां भेट द्यावी असेंच हें स्थान आहे. कांहीं लोक या टेकडीचा

निटेड नेकटाय, सिल्क व कॉटन स्विमिंग ट्रॅक व स्वेटर
वगैरेचे मॅन्युफॅक्चरर

वेस्टर्न इंडिया होझीअरी वर्क्स

C/o सामन्त टेलर्स

जुनी चिखलवाडी, ग्रँट रोड, मुंबई ७

संबंध, गोरखनाथाचे गुरु मच्छिंद्रनाथ हे येथे राहात असत व नाथ पंथाची स्थापना याच टेकडीवर झाली असा, लावतात व त्या पंथाचे वैशिष्ट्य—किमया याच टेकडीवर वाटली गेली असे सांगतात. अनेकांना येथे काहीं अनुभव आल्याचे सांगतात.

या स्थानाची उत्पत्ति पुरातन काळांत लुप्त झालेली आहे. पण बांबे गॅझेटि-यरमध्ये १३ व्या शतकांत आलेल्या अरब मुस्लीम धर्मोपदेशक साधूची समाधी असा उल्लेख आहे. हा दर्गा कल्याणचे काशीनाथ केतकर नांवाच्या ब्राह्मणाने दुरुस्त केला व त्यांत त्याला मृत बाबा मलंग यांचे सहाय्य झाले असे म्हणतात. १८७१ मध्ये कल्याणच्या मुसलमानांना दर्गाची व्यवस्था एका ब्राह्मणाकडे असावी हे पसंत नव्हते. त्या वेळीं हैदर हाही दर्गाचा वंशपरंपरा व्यवस्थापक होता. यावर त्यांच्या वंशजांत तंटो उत्पन्न होऊन प्रकरण हायकोर्टांत गेले पण निकाल लागला काशीनाथ केतकरच्या प्रतिनिधीच्या बाजूनेच !

एकंदरीत ही टेकडी म्हणजे एक गूढ आहे एवढे खरे !

(स्थापना इ. स. १९४०)

(गुजराथी व मराठी)

वेणी सिने साप्ताहिक

: संपादक :

बदरी काचवाला

: सह संपादक :

यशवंत ठापर

सिनेमा विषयावर सांगोपांग माहिती पुरवणारे एकमेव साप्ताहिक

— दर शनिवारी प्रसिद्ध होते —

वार्षिक वर्गणी रु १२

*

किरकोळ अंकास ४ आणे

वेणी पब्लिकेशन्स

फॅन्सी मार्केट, वायली स्ट्रीट, आग्रीपाडा, मुंबई ११

लॉग-लाईफ को-ऑपरेटिव्ह हौसिंग सोसायटी लि., पुणे

सेवानिवृत्तीनंतर आपल्याला पुण्यास घर बांधायचे
आहे काय ?

हीच एक उत्कृष्ट संधि !

पुणे शहराला अगदी नजीक पण पुणे कॉर्पोरेशनच्या
हद्दीबाहेर, उंचवट्यावर असलेल्या हवेशीर ठिकाणी
घरें बांधण्यासाठी निरंतरचे करारानें, अत्यंत
अल्प दरानें सोयीचे प्लॉट ही
सोसायटी सभासद होणारांना
देत आहे.

आमच्या सोसायटीच्या कार्यक्षेत्रांत रिक्रिएशन क्लब,
पार्क, शाळा इ. संस्था निघण्याचा संभव आहे.
ही सुवर्ण संधि दवडूं नका.

सत्वर चौकशी करा !

—: पत्ता :—
१८० बुधवार पेठ, पुणे २

वा. चिं. भानु
ऑनररी सेक्रेटरी

पवई व विहार सरोवरे

नों. दि

मुंबईच्या उष्णतेला त्रासलेल्या लोकांना ताजेतवाने करणारे असे असलेले पवई हे सरोवर मुंबईपासून पंचवीस मैलांवर आहे. त्याच्यासभोवतीं टेकड्या, झाडे-झुडपे, हिरवींगार शेते व उंचच उंच ताडाचीं झाडे पसरलेली आहेत. निसर्गाने या ठिकाणाला रमणीयतेच्या देणग्या दिलेल्या आहेत.

पवई तलावाला जोडूनच दुसरे एक विहार सरोवर आहे. विहार सरोवर पाहण्यासाठी जितके लोक जातात त्याच्या एकदशांश लोकही पवई पाहण्यास जात नाहीत. तरीही माझ्या मते पवई हे एक उत्कृष्ट प्रेक्षणीय स्थळ आहे.

ह्या ठिकाणाला भेट न देण्याचे कारण म्हणजे त्या ठिकाणापर्यंत मोटारी जाऊ शकत नाहीत हे एक असावे अगर तेथे वस्ती नाही असेही असावे. पवई हे मुख्य रस्त्यावर नसल्यामुळे ते कुठे आहे हे सांगणे कठीण आहे आणि विहारकडे जाणाऱ्या रस्त्यापासूनही ते दूर आहे.

पवईला जाण्यास दोन रस्ते आहेत. एक किंग्ज सर्कल, सायन व कुर्लामार्गे व दुसरा सांताक्रूझ व अंधेरीमार्गे. दोन्ही मार्गांचे अंतर जवळ जवळ सारखेच आहे. दुसऱ्या मार्गाने गेल्यास अंधेरी बाजारांतून उजवीकडे वळसा घेऊन जावे लागते आणि डावीकडे वळल्यास आपण वरसोव्याला जाऊ शकतो. उजवीकडे वळले असता. ताबडतोब वृहन् मुंबईतील एका प्रमुख रहदारीचे लेव्हल क्रॉसिंग लागते. तिथून पुढे पांच मैल सरळ गेल्यावर हा रस्ता कुर्त्याहून येणाऱ्या मुख्य रस्त्याला जोडला जातो. तेथे विहारला जाण्यास मार्ग दाखवण्याकरितां पाटी लावलेली आहे पण त्यांत पवईचा उल्लेख केलेला नाही.

आणखी एकदां आपणांस मुंबईचे अधिकारी लोक प्रेक्षकांना प्रेक्षणीय स्थळांकडे आकर्षण करण्याकरितां किती निष्काळजीपणा दाखवतात हे दिसून येईल. ह्या स्थळांची लोकप्रियता वाढवण्याकरितां एक मार्ग म्हणजे त्या स्थळांपर्यंत पक्के रस्ते तयार करणे हा होय.

वास्तविक तेथून फार अंतरहि नाही अगर् फारसा खर्च येईल असेंही नाही. फार तर तीन चार मैलांचें अंतर असून व तेथील देखावा प्रेक्षणीय असूनसुद्धां जातांना प्रत्येक क्षणाक्षणाला शरीराला भयंकर वेदना होतात. तेवढ्या भागाला खडीचा रस्ता केला तरी चालण्यासारखें आहे. घोडबंदर रोड हाही डांबरी रस्ता नसून सुद्धां पुष्कळच चांगला आहे.

विहार—पवई मार्गावर जितकी रहदारी चालते त्याच्यामानानें यावर कांहींच खर्च झालेला नाही. दर आठवड्याला शेंकडों लोक विहारला जातात. परदेशी प्रवाशांना विहार सरोवर हें एक अभिमानास्पद असें स्थळ म्हणून दाखवले जातें. जें स्थळ इतक्या अभिमानानें दाखवले जातें त्याबद्दल अधिकारीवर्ग इतका निष्काळजी असावा याचें आश्चर्य वाटतें.

तें कांहींही असो. तीन चार मैल अंतर तोडल्यानंतर व उजवीकडे दृष्टि वळवल्यावर आपणास दोन दगडी स्तंभांजवळून जावें लागतें आणि त्या स्तंभावरून ती कोणाची तरी खासगी मालमत्ता असावी असें वाटतें. त्या स्तंभावर 'रिपल्स' असें त्या घराच्या मालकाचें नांव कोरलेलें आहे आणि त्यामुळे त्या स्तंभाच्या आंतील मालमत्ता खाजगी आहे हें सिद्ध होतें. स्वाभाविकपणें ज्यांना हें माहित नाही त्यांना असें वाटतें कीं ही खाजगी मालमत्ता आहे परंतु ती गैरसमजूत आहे.

वस्तुस्थिति अशी आहे कीं तेथून पवईकडे जाण्याचा मार्ग दाखविला आहे. थोड्याच वेळांत शांत आणि गंभीर असें पवई सरोवर दृष्टीस पडतें.

सामन्त टेलर्स

युनिफॉर्म क्लोदिंग कॉन्ट्रॅक्टर्स,
जुनी चिखलवाडी, ग्रँट रोड, मुंबई ७

प्रथम आपणाला तें ' रिपल्स ' नांवाचें घर ओलांडून नंतर एक वळण घेतल्यावर आपण सरोवराच्या कांठावर येतो. इथें एक क्षणभर आपणास थांबावेंसें वाटतें. कारण तेथील देखावा आल्हाददायक आहे. याशिवाय सरोवराच्या किनाऱ्यावर तुम्हाला पुष्कळ लहान लहान ब्रोटी व मच्छिमारीचे ताराफे दृष्टीस पडतात आणि ही सर्व मालमत्ता मच्छिमारी संस्थेची असते. ह्या संस्थेकडून म्युनिसिपॅलिटी, ब्रोटी व मच्छिमारीसाठीं तळ्याचा उपयोग करण्याकरितां ठराविक भाडें घेतें.

जेव्हां पाण्याविरुद्ध मुंबई शहरांत जास्त ओरड ऐकूं येऊं लागली त्या वेळेस पवई हें सरोवर तयार केलें गेलें आणि त्याचा मुख्य हेतु मुंबईतील पाणी पुरवठा हें होय. जनतेला उपयोगी पडणारें हें तिसऱ्या नंबरचें सरोवर आहे. ही योजना १८८९ मध्ये हातीं घेतली होती, तरी त्या आधीं विहार व तुळसी यांचें काम सुरू झालें.

जरी पवई योजना ही अयशस्वी ठरली तरी ती एका वर्षांत पूर्ण झाली व त्याकरितां साडेसहा लक्ष रुपये खर्च झाले. रोज दोन लक्ष गॅलन पाणी मिळूं लागलें तरी पाण्याच्या दर्जाबद्दल तक्रारी असल्यामुळें तें बाजूला पडलें.

सन १९१९ मध्ये नुसतें तलावांतील पाणी साफ करण्याकरितां आणखी पांच लाख रुपये खर्च केला गेला पण तेंही तानसा पुरें करण्याच्या कामांत सोडून द्यावें लागलें. एकंदरींत ह्या तलावाचें काम कॉर्पोरेशनला महाग पडलें.

सरोवराचें क्षेत्रफळ ३६५ एकर इतकें आहे. थोडें पुढें गेल्यावर दोन रस्ते जेथे बंद होतात तेथून सरोवराचा संपूर्ण देखावा दिसतो. डावीकडील रस्ता आपणास एकदम सरोवरामध्ये नेऊन सोडतो. तो सरोवराचे दोन भाग करतो आणि दोन्ही बाजूंची थंड हवा खात ह्यावरून चालणें फार आल्हाददायक वाटतें.

मला असें वाटतें मोटारी नेण्यास इकडे मनाई आहे. एक तर यावरून मोटारी नेणें अशक्य आहे व दुसरें म्हणजे त्या रहदारीला अडथळा करतात. तरीपण मोटारलॉरीवाले आपल्या गाड्या सरोवरांत साफ करून ज्या वेळेस

वळवतात तो देखावा मजेशीर वाटतो. आपणांस टेकड्या व झुडुपें हीं फार जवळ दिसतात कारण पवई त्यांनींच वेढलेलें आहे. तेथें हिंडत असतांना एक दिवस सहज निघून जातो. दोन रस्ते फुटतात तेथूनच पांच टेकड्यांची एक लाईन दिसते. ह्या टेकड्या एकापेक्षां दुसरी उंच अशा आहेत. मग पहिलीची व शेवटचीची उंची परत सारखी आहे. जर तुम्ही तिकडे गेलांत तर आंतील एक दोन तरी टेकड्या पाहाण्याची संधि वायां घालवू नका. तेथील वातावरण अगदीं गंभीर आहे. थोड्याच अंतरावर थोडीं झुडुपें असून, भोजन करण्यास व विश्रांति घेण्यास लायक अशा व जेथून सरोवराकांठील देखाव्याचा आनंद उपभोगतां येईल अशा अनेक जागा तेथें आहेत.

पवईच्या भोंवतालच्या वातावरणांत एकावयास मिळणारें पक्ष्यांचें संगीत ही एक तेथील उल्लेखनीय गोष्ट आहे. ह्या ठिकाणाला निसर्गानें अनेक तऱ्हेचे गवई दिलेले आहेत आणि ते मधुर आवाजांत गाणें म्हणण्यांत तल्लीन होतात. परंतु त्या गोड गाण्यांचा भंग केव्हां केव्हां कावळ्याच्या ओरडण्यानें जणु एकाद्या टीकाकाराप्रमाणेंच होतो.

तुमचा या गोष्टीवर विश्वास बसणार नाही पण एके काळीं विहार व पवई हें दोन माणसें खाणारे वाघ आहेत असें मानलें जात होतें. पुष्कळ लोक येथें मारले गेलेले आहेत आणि त्यांपैकीं एका वाघानें तो स्वतः मरायच्या आधीं २६ माणसें मारलेलीं आहेत. येथील जंगलांत व टेकड्यांवर अजूनहि तशीं

आपली किराणा मालाची कोणतीहि गरज आम्हीं भागवूं !

घरपोंच माल पोचविला जाईल

चोख माल-माफक दरांत पुरविणारे महाराष्ट्रीय व्यापारी

वैद्य अँड सन्स

न्यू विठ्ठलदास मार्केट, घँट रोड, मुंबई ७

शक्यता आहे. मुंबईला परतण्यासाठी आपणास पाठीमागे येण्याची जरूरी नाही. सरोवराच्या एका बाजूला वळसा घातला असता आपण मुंबई-ठाणा या मार्गावर येतो. आपल्याला फक्त उजव्या बाजूस वळावे लागते मग आपणाला आपली दिशा कळते आणि त्याच वेळेस जर आपणास विहार सरोवर पाहण्याची इच्छा असली तर ज्या रस्त्यांनी आपण आलों त्याच रस्त्याने त्या दगडी स्तंभापर्यंत परतावे लागते. नंतर उजव्या बाजूस वळले असता आपणास विहारचा मार्ग मिळतो आणि अवघ्या एक मैल अंतरांत आपण विहारपार्शी पोहोचतो. त्या ठिकाणी आपणास मोटार बाहेरच्या बाजूस उभी करून सरोवराकाठी असलेल्या बागेत हिंडावे लागते. छायेवरून वेळ दाखवणारे असं तेथे एक दगडी घड्याळ आहे. बाग फार रमणीय आहे आणि जरी ती बाग फारशी रमणीय नसली तरी तेथे बऱ्याच सुंदर आणि निवान्याच्या जागा आहेत. अशा त्या आपल्यासमोरील शांत व गंभीर सरोवरांत पुष्कळ क्रूर प्राण्यांचे संग्रहालय आहे. त्यांत इतक्या मगरी आहेत की आपण सरोवराकाठून थोडा वेळ चाललो असता एकादे वेळेस त्या वर सरपटांनाही दिसतात.

विहार सरोवर हा मुंबईचा अगदी पहिला पाणीपुरवठा आहे. सन १८४६ मध्ये कॅप्टन क्रॉफर्ड याने विहार या ओढ्याचे पाणी अडवून, त्याचा सांठा करून, पंपाच्या साहाय्याने शहराला पाणीपुरवठा सुरू केला. अखेर १८५४ मध्ये सरकारने या योजनेला पाठिंबा दिला आणि १८५६ मध्ये प्रत्यक्ष कामाला सुरुवात झाली. आणखी ही गोष्ट सांगण्यास अभिमान वाटतो की, विहारचे धरण हे जगांत सर्वांत उंच पण मातीचे आहे. धरणाचे काम पूर्ण झाल्यानंतर ते सरोवर ९,१२० लक्ष गॅलन पाणीपुरवठा करू लागले.

१ मार्च १८६० मध्ये विहार सरोवराचा उद्घाटनसमारंभ झाला आणि ते सात लक्ष गॅलन रोज अगर ७ लक्ष लोकवस्ती असलेल्या शहराला माणशी दहा गॅलन पाणी पुरवू लागले. परंतु लवकरच त्या पाण्याबद्दल तक्रारी येऊ लागल्या. तसेच त्या तक्रारी अगदी आतांपर्यंत म्हणजे तळे स्वच्छ ठेव-

ण्याची दक्षता घेईपर्यंत सुरू होत्या. १९४३ पर्यंत सरोवरांतील पाणी सुधारण्याकरितां प्रयत्न चालू होते आणि ते स्वच्छ करण्याकरितां ५५,००० रुपये खर्च ही झाला. प्रत्यक्ष विहार सरोवराचा म्युनिसिपॅलिटीने १८६३ मध्ये स्थापना घेतला आणि ही योजना संपूर्णपणे यशस्वी होण्याकरितां एकंदर ७२ लाख रुपये खर्च आला. सरोवराच्या दुसऱ्या बाजूला एक पूल चढून गेल्यावर एका एक मजली इमारतींत मुख्य ऑफिस लागते.

आपणाला जर उत्साह असेल तर तेथे हिंडण्याकरितां निसर्गाने भरपूर वाव दिला आहे; कारण ते सरोवर जंगलांनी वेढलेले आहे.

तुळसी तलाव

आपल्या सरोवर-प्रदेशांतील एक पैलू असें तुळसी सरोवर मुंबईपासून अवघ्या १० मैल अंतरावर आहे. विहार अगर पवई यांना वारंवार भेट देणारे लोक जरी पुष्कळ असले तरी काहीं थोडे लोक, सगळ्यामध्ये लहान परंतु अगदीच एकाद्या चित्राप्रमाणे असणाऱ्या तुळसी सरोवरालाही भेट देतात.



तुळसी सरोवर

तुलनात्मक दृष्टीने त्याला इतरांइतकी प्रसिद्धी नाही त्याला एक कारण आहे. तेथे प्रवेश करणे अत्यंत कठीण काम आहे. मुंबई म्युनिसिपॅलिटीने त्याकडे

विशेष लक्ष दिलेले दिसत नाही कारण ते जंगलांनी व्यापलेले असून तेथील संपत्तीही सामान्य वर्दळीपासून लपवून ठेविली आहे असा भास होतो.

घाटकोपरपर्यंत मोटारने १३ मैल अंतर तोडल्यावर बाकीचे ७ मैल अंतर म्युनिसिपल रेल्वे मार्गाने आणि १॥ मैल संपूर्णपणे जंगल ओलांडल्यावर आपण उघड्यावर येतो आणि त्यावरच आपणास एका बाजूने पोईसर, मागटन, यूर, पांचपाकडी, मुलुंड व गुंडगांव या टेकड्यांनी वेढलेले व पूर्व दिशेला प्रसिद्ध लेण्यांचे माहेरघर 'कण्हेरी' ही दरी असलेले तुळसी सरोवर दृष्टीस पडते. ज्याला म्युनिसिपल रेल्वे मार्गाने शक्य नसेल त्याला तिथे जाण्यास बरेच मैल पायी चालावे लागेल. पण खऱ्या सौंदर्यसृष्टीच्या भोक्त्याला तेथे पोहोचल्यावर झालेल्या श्रमांबद्दल वाईट वाटणार नाही.

तुळसी सरोवर फार भव्य नसले तरी रमणीय नक्कीच आहे. खऱ्या सौंदर्याने नटलेल्या अशा एकाद्या तरुण पण पवित्र अशा एकाद्या मुलीसारखे तुळसीचे सौंदर्य आहे. तुळसी हे जरी धरण असले तरी त्यातील पाणी अगदी मर्यादित असे आहे. सभोवती टेकड्या असून सुद्धा वातावरण अगदी शांत वाटते. त्यामुळे बघणाऱ्यांच्या डोळ्यांची तृप्ति होते. सबंध सांवली मिळेल इतके जंगल आहे पण तेथे किरी झाडी नाही. सरोवराच्या जरा अलिकडे एक पॉवर हाउस आहे. तेथे हळुहळु उंच होत गेलेली आणि लहान लहान उंचवटे असलेली अशी सुंदर बाग आहे आणि तेथून सरोवराचा देखावा आपणांस दिसू शकतो.

धारकरी महाराष्ट्राचा वारकरी सांप्रदाय भक्तीभावाने पुढे चालविण्यासाठी "शीतल सुगंध अगरवत्तीचा" शीतल सुगंध सर्वत्र दरवळत आहे, तसेच शुद्ध अंतःकरणाचे द्योतक शुभ्र पोषाख ठेवण्याचे एकमेव साधन "बेस्ट अल्ट्रा मरीन ब्ल्यू" घरोघर फैलावत आहे.

श्रीधर आणि कंपनी ३२० गिरगांव रोड,
मुंबई २

एकाद्या चित्रपटगृहांत बसून ज्याप्रमाणें पडदा बाजूला होऊन पहातों त्या-
 प्रमाणें ह्या ठिकाणापासून आपणांस आपण शेवटची पायरी ओलांडल्यावर
 पडदा बाजूला सरकल्याप्रमाणें सरोवराचा देखावा दृष्टीस पडतो. जरी तुळसी
 सरोवर इतर सरोवरांमध्ये दिसायला लहान दिसलें तरी त्याचा काल तितका
 कांहीं कमी नाही. ही योजना, २५ लक्ष गॅलन पाणी पुरवणारी शेषला योजना
 व ८ लक्ष गॅलन पाणी पुरवणारी केवरी योजना या पाणी पुरवणाऱ्या
 योजनांबरोबरच १८६८ मध्ये सुरू झाली. फक्त तुळसी योजना अस्तित्वांत
 आहे. वास्तविक विहार योजनेची सहाय्यक म्हणून तुळसी योजना १८६०
 मध्ये तयार करण्यांत आली. परंतु १८७५ मध्ये सरकारने तिची 'स्वतंत्र'
 योजना जाहीर केली. सन १८७९ मध्ये त्याचें काम पूर्ण झालें. दि. १५
 मार्च १८७९ मध्ये मुंबईच्या गव्हर्नरांच्या हस्ते तुळसी धरणाचा उद्घाटन
 समारंभ झाला. तुळसी सरोवराची धारणाशक्ति २३०० लक्ष गॅलन पाण्याची
 असून त्याची जास्तीत जास्त उंची ४६० इंच आहे. इतर सरोवरांप्रमाणें
 तुळसीला भरती आली असतां त्यांतील पाणी वायां जात नाही. कारण ते
 तिचाच मोठा भाऊ जे विहार सरोवर त्याची पाण्याची पातळी उंच करण्यास

शरीरस्वास्थ्य हीच यशाची गुरुकिल्ली !

आयुर्वेदानें हें कार्य केले आहे ! उत्कृष्ट आयुर्वेदिक औषधें
 माफक दरांत मिळाली पाहिजेत ! आम्ही तीं तयार करून पुरवितों.

“ लोहभस्म व वसंतमालिनी गोळ्या ”

क्षयाचासुद्धां पराभव करतील !

लिहा अथवा भेटा : मोफत चिकित्सा

रेळे केमिकल अँड फार्मास्युटिकल

इंडस्ट्रीज लिमिटेड,

सुमती भुवन, मालवीय रोड, विल्लेपार्ले, मुंबई २४

प्रेक्षणीय स्थळे

मदत करते. त्याचें क्षेत्रफळ १७१४ एकर असून ते दोन धरणें मिळून तयार झालें आहे.

हल्लीं तुळसी सरोवर हें मुंबई शहराला रोज ४० लक्ष गॅलन पाणी पुरवठा करतें. प्रथम कांहीं वर्षे त्याच्या पाण्याबद्दल तक्रारी असून आणि त्या तक्रारी जवळजवळ १९२६ पर्यंत यांत्रिक फिल्टर बसविण्यांत चालू होत्या. पाणीपुरवठा जवळजवळ १० वर्षांवर बंद करण्यांत आला होता.

पुन्हां जेव्हां १९३० मध्ये पाण्याची जरूरी भासली तेव्हां एखादा धंदा नसलेला माणूस भिकेची याचना करतो त्याप्रमाणें तुळसीकडे म्युनिसिपॅलिटीनें पाणीपुरवठा सुरू केला. प्रथम लोकांनीं पाण्याचा कस व रंग बघून कुरकुर केली व नंतर त्यांनीं एकदम निर्वंध केला.

वेळ मिळाल्यास तुळसी जरूर पहा.

तान्सा तलाव आणि वैतरणा

मुंबईला मुख्यत्वेकरून पाण्याचा पुरवठा ज्या ठिकाणाहून होतो तो तान्सा तलाव इथून सुमारे ७२ मैल अंतरावर आहे. याचा विस्तार ७ चौरस मैल



तान्सा तलाव

असून १०० फूट उंच आणि नऊ हजार फूट लांब असा याचा बंधारा (Dam) प्रेक्षणीय आहे. त्याची रुंदी तळाशी ९६ फूट असून वर निमुळती

होत जाऊन बारा फूट आहे. उन्हाळ्यांत येथील पाण्याची पातळी फारच खाली जाते. ३६० टी. एच. डी. (म्हणजे टाऊन हॉल डेटम) या निशाण चिन्हापर्यंत आज पाणी काढतां येते. ४२० टी. एच. डी. पर्यंत पाणी पोहोचलें कीं तलाव वाहूं लागतो. सन १८९० पासून इथून पाणी मिळण्यास सुरुवात झाली. रोज त्या वेळीं ४० दशलक्ष गॅलनचा पाणीपुरवठा होत असे. आज १०० दशलक्ष गॅलन पाण्याचा पुरवठा होत आहे. ह्याच्यापासून थोड्या अंतरावर वैतरणा आहे. हें एके काळीं एका लहानशा नदीचें नांव होतें. पूर्वी त्याच्याकडे कोणी फारसें लक्षच दिलें नाहीं पण आज मात्र तेथें प्रचंड हायड्रोलिक वर्क चालू आहे. यावरून पाणीपुरवठ्यासंबंधी नवीन आशा निर्माण झाली आहे. हीं दोन्ही ठिकाणें अत्यंत रमणीय असून येथील सृष्टी-सौंदर्य मनाला चटका लावते. हौशी प्रवाशांच्या सुखसोयीकरितां एक लहान लॉज येथें सुरू झालें आहे.

वज्रेश्वरीचे गरम पाण्याचे झरे

वसई स्टेशनपासून बसनें एका तासांत वज्रेश्वरीस जातां येते. वज्रेश्वरीचें देऊळ व वसईचा किल्ला, चिमाजी आप्पानें वसईच्या विजयाचें स्मारक-चिन्ह म्हणून, बांधला. देवळापासून सुमारे एक मैल अंतरावर हे ऊन पाण्याचे झरे आहेत. त्यांची एकंदर संख्या २१ आहे. नानाप्रकारच्या चामडीच्या रोगांवर तसेंच अर्धांगवायूवर याचें पाणी रामबाण औषध ठरतें. म्हणून अनेक लोक येथें नेहमीं हा खात्रीचा व फुकट उपाय करण्यासाठीं येतात. याच्याचजवळ रामेश्वर महादेवाचें एक अति प्राचीन मंदीर असून त्याच्यापुढील राम, लक्ष्मण व सीता या नांवाच्या तीन टांक्यांत कमिजास्त प्रमाणाच्या उष्णता-मानाचें पाणी असतें. कल्याणहूनही येथें येतां येतें. परंतु वसई स्टेशनापासून येथें बसची व्यवस्था अधिक चांगली आहे. नित्यानंद स्वामी या नांवाचे एक बुवाही याच स्थानाजवळ आहेत. येथें एक धर्मशाळा व सॅनिटोरीयम आहे. वसईचा किल्ला जरी हल्लीं मोडकळीस आलेला असला तरी पुरातन काळच्या तेथील वैभवाबद्दल मनाची खात्री होते.

एलिफंटा केव्हज—घारापुरी गुंफा

अपोलो बंदरापासून सुमारे सात मैलांवर एलिफंटा हें एक नयनमनोहर बेट आहे. बॉम्बे स्टीम नॅव्हिगेशन कंपनीतर्फे दर रविवारी आणि रजेच्या

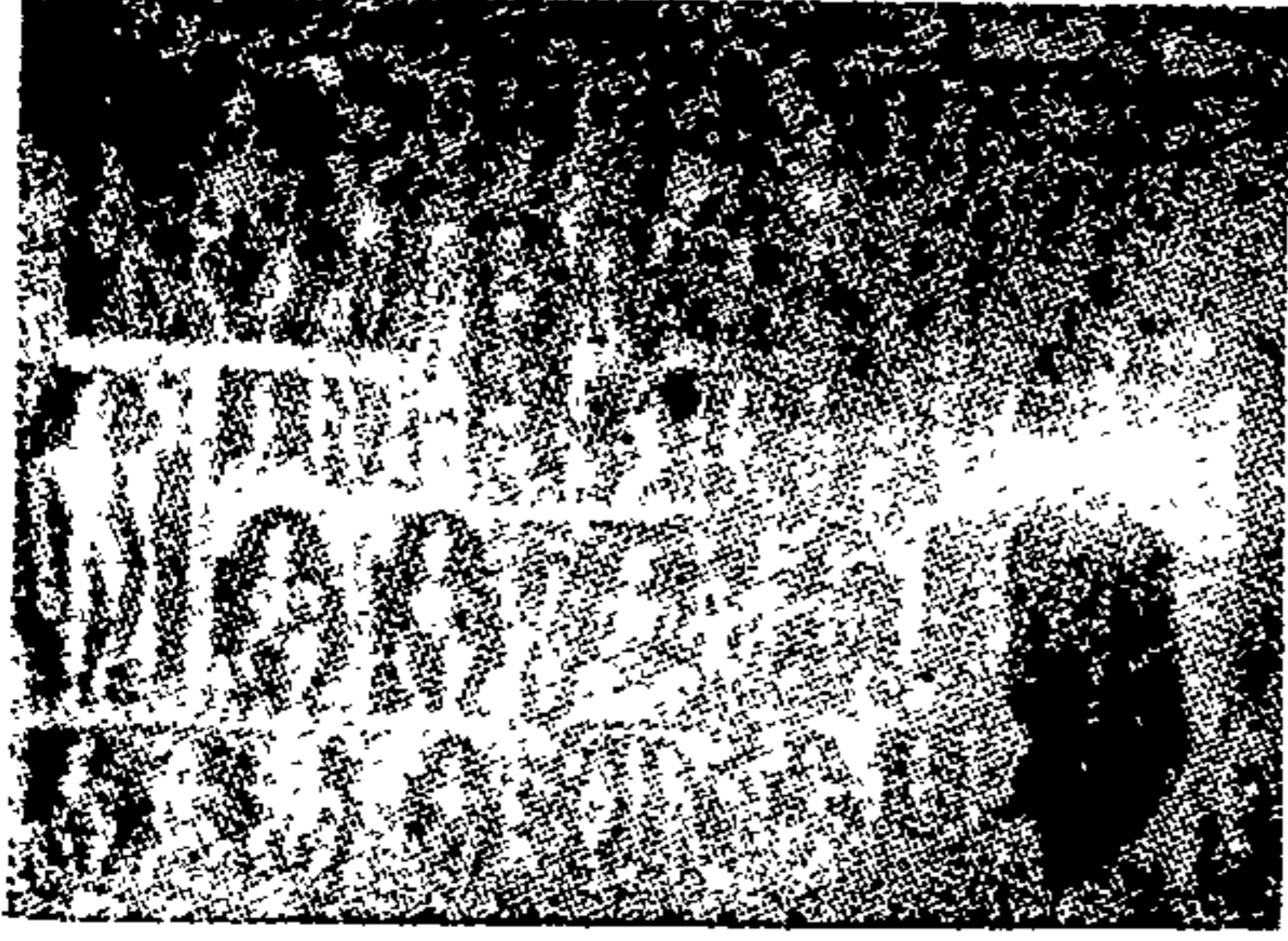

दिवशीं अपोलो बंदराहून होड्या मिळण्याची व्यवस्था आहे. घारापुरी या नांवाने एलिफंटा प्रथम ओळखले जात असे. त्या ठिकाणच्या एका टेकडीचा आकार हत्तीसारखा दिसत असल्यामुळे 'एलिफंटा' हें नांव पडले असावे. परंतु आतां तेथे पूर्वीचे अवशेष

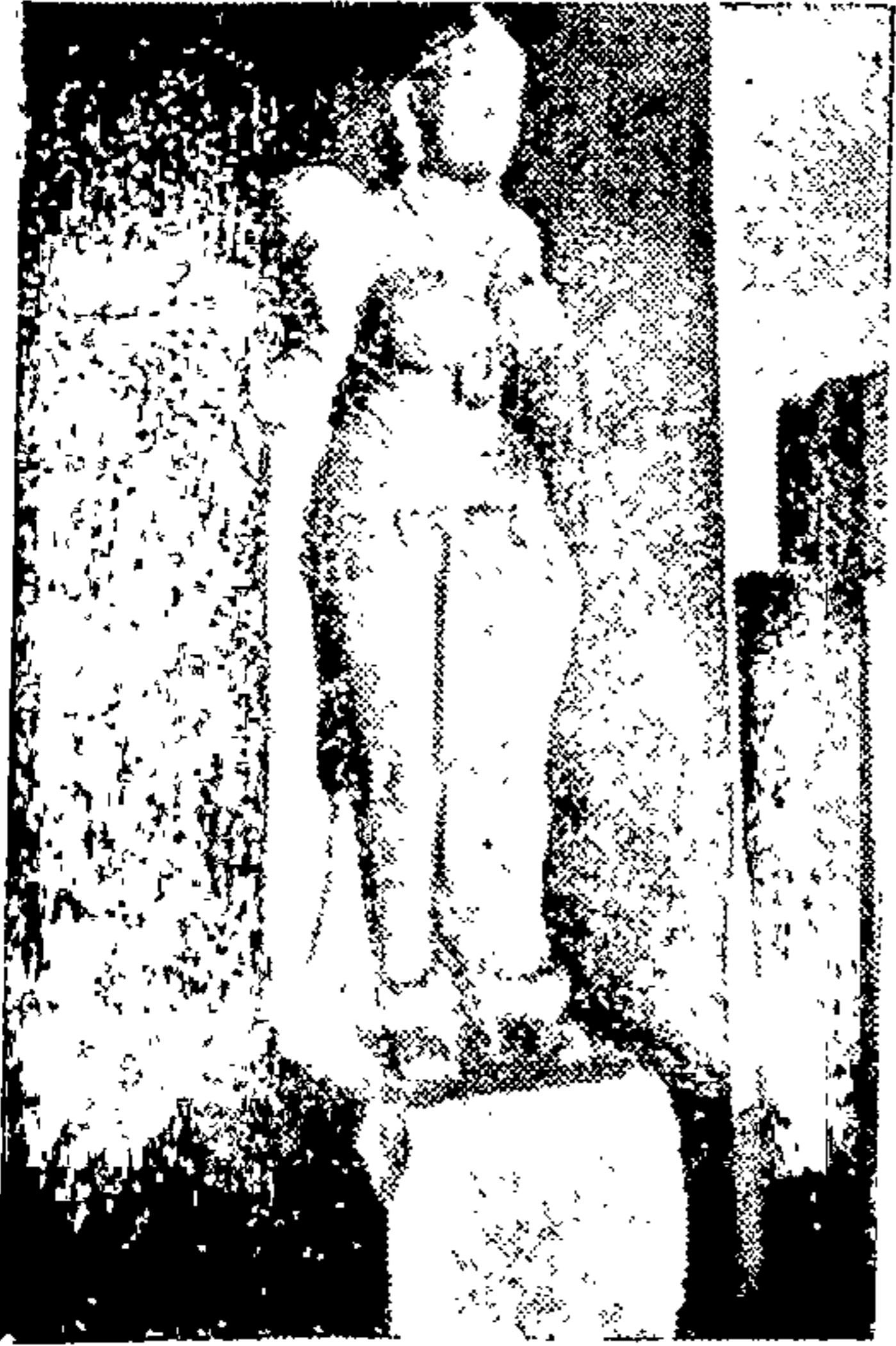

एलिफंटा केव्हजमधील दृष्ये



एलिफंटा केव्हजमधील कांहीं दृष्ये

उरलेले नाहीत. ह्या बेटावर उतरल्यापासून सुमारे अर्धा मैल अंतरांवर सुप्रसिद्ध लेणी आहेत. 'एलोर' एवढी जरी ती पुरातन नसली तरी बरीच जुनी आहेत. ८ व्या शतकांत ती बांधली गेली असावीत असा अंदाज आहे. शिवाच्या डोक्याच्या निरनिराळ्या स्वरूपांतील आकृति फारच पाहण्यासारख्या आहेत. 'त्रिमूर्ति' ही आकृति २० फूट उंच असून प्रत्येक डोक्याची उंची अंदाजे सहा फूट आहे. त्याप्रमाणे "अर्धनारी नटेश्वर", "नंदी", "गरुडावर बसलेले विष्णु", "शिव-पार्वती" इत्यादि मूर्ति प्रेक्षणीय आहेत. पुष्कळ ठिकाणी जरी नासधूस झालेली असली तरी पण ही लेणी प्रत्येकाने अवश्य बघण्यासारखी अद्याप आहेत. पुरातन काळीं भारत देश, शिल्पकलेंत किती पुढे गेलेला होता याची खात्री झाल्यावांचून रहात नाही. "तांडव-नृत्य" ही कलाकृति पाहिल्यावर तर मति गुंग होते ! एकदां तरी जरूर जाच !

श्री

दी बृहन्महाराष्ट्र शुगर सिंडिकेट लिमिटेड, पुणे २

१८० सदाशिव पेठ, लक्ष्मी रोड, पुणे २

महाराष्ट्राची जमीन, महाराष्ट्राचें पाणी, महाराष्ट्राचें भांडवल
यांच्या जुळणीमुळें नवीन एक हजार टनांचा साखर
कारखाना सुरूं होऊन दर दिवशीं रोज
एक हजार पोतीं, शुभ्र दाणेदार
साखर तयार होत आहे.

सिंडिकेट मुदत तीन वर्षे व्याज सात टक्के
अशा ठेवी स्वीकारते.

महाराष्ट्रांतील कॅनाल इरिगेशनवर उंसाचें पीक करणाऱ्या साखर
कारखान्यांना दहा टक्के नफ्याची शाश्वती असते.

चंद्रशेखर गोविंद आगाशे

मॅनेजिंग एजन्ट

कण्हेरी पार्क व लेणीं अर्थात् कृष्णगिरी उपवन

मुंबई शहरांतील प्रत्येक व्यक्तीला हे नांव माहित आहे. सहलीला जाणाऱ्या लोकांना तर कण्हेरी म्हणजे जणु स्वर्गच वाटतो आणि ते खरेचि आहे. बोरीवली-पर्यंत लोकलनें जाऊन पुढें पूर्वेस ४।५ मैल गेलें असतां आपण नॅशनल पार्क-जवळ येऊन पोहोंचतो. खेड्यांतून व जंगलांतून जातांना सृष्टिसौंदर्याचा अपूर्व आनंद उपभोगतां येतो. थकल्याभागल्या शरीराला व मनाला येथील वातावरणानें हमखास विसांवा वाटून उत्साह वाटतो. नॅशनल पार्क १९४९ सालीं श्री. बाळासाहेब खेरांच्या प्रोत्साहनानें बांधलें गेलें. मुंबई सरकारच्या, डायरेक्टर ऑफ पार्क्स अँड गार्डन्सच्या देखरेखीखालीं त्याची व्यवस्था होते. एकंदर क्षेत्रफळ ५००० एकर आहे. याच्या विकासाची योजना फार मोठी होती परंतु आतां ती बारागळी असें समजतें. या पार्कमध्ये हल्लींसुद्धां हॉटेल्सपद्धतीनें लहान खोल्या भाड्यानें मिळण्याची व्यवस्था आहे. सहलीला जाणाऱ्या लोकांसाठीं ते फार सोयीचे आहे. या पार्कवर मुंबई सरकार युद्धोत्तर पुनर्विकासाच्या पंचवार्षिक योजनेखालीं ५० लाख रुपये खर्च करणार होते. त्याचें काय झालें तें कळत नाही. पण तूर्त ही योजना स्थगित झाली आहे एवढें निश्चित. या ठिकाणीं सरकारनें जुन्या बौद्ध धर्तीवर एक स्मृतिमंदीर बांधलें आहे तें प्रेक्षणीय आहे.

धेनु सी. सावन्त

इन्शुरन्स एजन्ट

२ रा माळा, रूम नं. १९, ९३

ई, सनमिल रोड, मुंबई १३

पंकज भारती प्रिंटर्स

प्रो. के. जी. गांधी

६ व्हिन्सेन्ट रोड, दादर

(जी. आय. पी.) मुंबई १४



स्मृति मंदीर

नॅशनल पार्कच्या उजव्या बाजूने सुद्धा जातां येते वार्टेत तुळशी सरोवरा-
भोंवतालची एक टेकडी लागते. येथे जवळ जवळ १०० लहान मोठी बुद्ध
लेणी असून हिंदुस्थानांत यांचा क्रमांक वरचा लागतो. अशा प्रत्येक
अभिमानास्पद लेण्यांची व्यवस्था भारत सरकारच्या ऑक्यॉलॉजिकल डिपा-

सभोंवतालीं आपणाला सर्वत्र
ओढे, झाडेंझुडुपे इत्यादि रमणीय
दृश्य दिसेल. येथूनच पुढे २।३
मैलांवर टेकड्या व खोल भाग
ओलांडून गेले असतां आपल्याला
मुख्य लेणीं लागतात. इ. सनापूर्वी
दोन शतके या काळांत हीं लेणीं
बांधलीं गेलीं असावींत असा इतिहास
आहे. या लेण्यांकडे आपणाला भांडुप
(सेंट्रल रेल्वे) या स्टेशनवरून

वेस्टर्न कार्ड्स



वेस्टर्न प्लेइंग कार्ड कं.
मुंबई नं ४

सर्वांचे आवडते

चंपा फुलबहार

हेअर ऑईल

सर्वत्र मिळते

आर. के. वी. अँड कं.
पो. बॉ. ५५०२, मुंबई १४

टर्मेट (पुराण-वस्तु-संशोधन खाते) तर्फे ठेविली जाते. २,००० वर्षांपूर्वी बांधलेल्या या शिल्पकृति अजून सुस्थितीत आहेत. त्या वेळच्या शिल्पकृतींचे कौतुक वाटते. जेथे बौद्ध साधु तपश्चर्येसाठी बसत ते निशाण व इतर टेकड्या यावरून पाहिले असतां सर्व वातावरण मोठे रम्य दिसते व आपल्या डोळ्यांचे पारणे फिटते. मुंबईच्या उपनगराचा संपूर्ण देखावा दिसतो. तिसऱ्या क्रमांकाची लेणी ही चैत्य लेणी म्हणून ओळखली जातात. ती साधारण कार्ळी येथील लेण्यां-

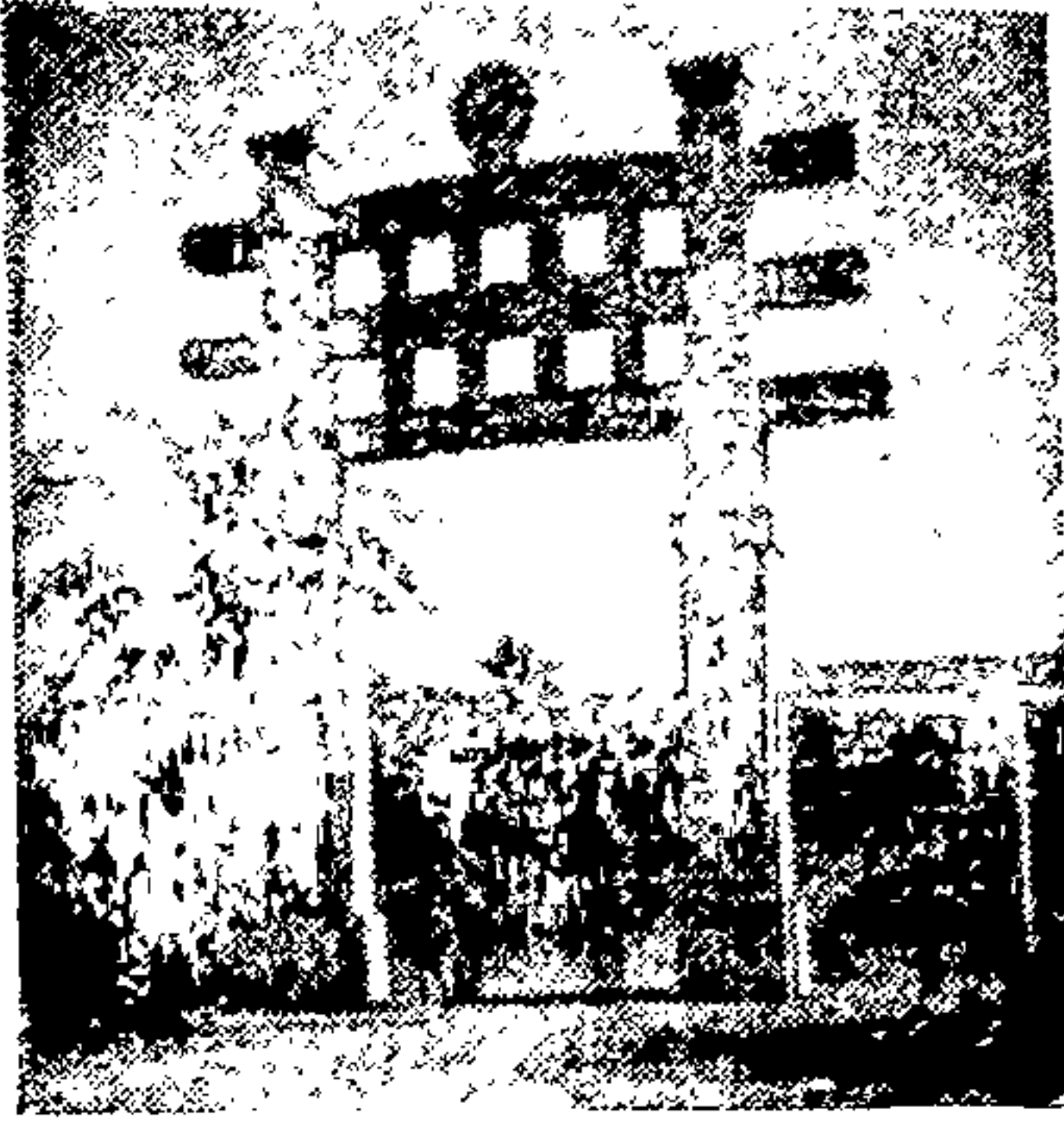

प्रवेशद्वार

इतकी मोठी आहेत. ती ८६ फूट लांब व ४० फूट रुंद असून त्यातील दिवाणखान्यांत एकंदर ३४ स्तंभ आहेत. मुख्य मूर्ति अगदी शेवटी आहेत. लेण्यांच्या प्रवेशद्वारापाशी बुद्धाचे दोन भव्य पुतळे कोरलेले आहेत. याच दिवाणखान्यांत

बुद्धपंडितांच्या सभा होत असे

सांगतात. १० क्रमांकाच्या लेण्यांत धार्मिक चर्चा चालत असे. ५६ क्रमांकाच्या लेण्यामागून आपल्याला समुद्राचा संपूर्ण व सुंदर देखावा दिसतो. मात्र एवढे खरे की येथे येतांना भरपूर खाद्य-पेये बरोबर असावीत. चढ-उतार असल्यामुळे किती चालतो त्याचा आपल्यास पत्ता लागत नाही व भूक तर सपाटून लागते. तसेच येथे येतांना मुंबईहून पहाटे लवकर निघावे म्हणजे दिवस मजेत घालवून सर्व बघून होतें. तोंपर्यंत संध्याकाळ होते व संध्याकाळी पांचपूर्वाच परतायला लागावे कारण मग हळूहळू अंधार पडू लागतो व मग वाट चालायला त्रास होतो. येथे जातांना एक फोटोग्राफिक कॅमेरा जरूर न्यावा. एकंदरीत प्रत्येकाने पहावे असेच हे स्थान आहे.

जोगेश्वरी गुहा

जोगेश्वरी या स्टेशनपासून पूर्वेस १ मैल चालत गेलें असतां या गुहा लाग-

तात. इ० सनापूर्वी ७०० वर्षे या काळांत या गुहा खडक फोडून बांधण्यांत आल्या आहेत. यांतील अनेक शिल्पकृति दगडाच्या असून नैसर्गिक खराबी-मुळे खराब होत चालल्या आहेत. त्यांची व्यवस्था होणे अवश्य वाटते. येथून जवळच एक प्राणी-संग्रहालय चालू करण्याची नगरपालिकेची योजना आहे. पण पैशाचे अभावी ती तूर्त स्थगित आहे. एकादी सुटी इकडे घाल-वायला हरकत नाही.



जुहू बीच

सान्ताक्रूझच्या पूर्वेस विमानतळ आहे व पश्चिमेस जुहू विमानतळ व जुहू चौपाटी आहे. सुंदर वाळू व पोहण्याची सोय असल्यामुळे मुंबईचे एक फॅशनेबल सहलीचे स्थान बनले आहे. सान्ताक्रूझ स्टेशनहून उपनगरांतील 'एफ' रूट बस जाते. अनेक हॉटेल्स तेथे खोल्या भाड्याने देतात व १२ दिवस मजेंत घालवितां येतात.

वरसोवा बीच

जुहूप्रमाणेच हाही समुद्रकिनारा रमणीय आहे. अंधेरी स्टेशनपासून उपनगरांतील 'के' रूट बसनें येथे जातां येते. मच्छलीमार या स्टॉपपाशी उतरून बाजूला असलेला पिक्निक् कॉटेजीस या हॉटेलमध्ये एकादी खोली घेऊन राहिल्यास दिवस मजेंत घालवितां येतो.

माउंट मेरी (मत माउली)

माहीमहून वांद्र्याकडे गाडीतून जातांना आपण माउंट मेरी बघू शकतो. वांद्रा स्टेशनवरून 'सी' रूट बसनें आपल्याला माउंट मेरीस जातां येते. वांद्रा खाडींत मेरीची मूर्ति सांपडली आणि त्या डोंगरावर बसविण्यांत आली.

ती नवसाला पावते असा समज आहे. सप्टेंबर महिन्यांत येथें फार मोठी खिश्चन भाविकांची जत्रा भरते व इतर धर्मीयसुद्धां येथें जातात.

ट्रॉम्बे (तुर्मे वेट)

मुंबईपासून अवघ्या सोळा मैल अंतरावर असणाऱ्या एका मच्छिमारी चालणाऱ्या खेड्यांत एक दिवस सहज मजेनें घालवितां येतो. तें ठिकाण म्हणजे ट्रॉम्बे (तुर्मे) होय. टेकड्या व समुद्र या त्याला निसर्गानें दिलेल्या दोन मोठ्या देणग्या आहेत. दोन्ही जवळजवळ असून निसर्गाचे भोक्ते याची मजा निरनिराळी अगर दोन्हींची एकदम अशीही लुटूं शकतात.

समुद्रालगत असल्यामुळें ट्रॉम्बे उष्णतेपासून अलिप्त आहे. समुद्रावरील थंडगार वारे जमिनीवर आल्यामुळें एकप्रकारचें आल्हाददायक वातावरण निर्माण होतें. येथें शीव व चेंबूरमार्गे जातां येतें. संधंध रस्ता डांबरी असून चेंबूरकडे जाणारा रस्ता जरा अरुंद आहे. चेंबूरपासून ट्रॉम्बेपर्यंत ४ मैल उजव्या बाजूला टेकड्यांच्या व डाव्या बाजूला घरांच्या रांगा आहेत आणि मधून मधून शेतेही आहेत. ट्रॉम्बेची हद्द आली कीं आपणांस मिलिटरी कॅम्प असलेल्या गांवाप्रमाणें तेथील घरे दिसूं लागतात. लढाईच्या वेळेला ट्रॉम्बेच्या

* कमला प्रिंटरी *

प्रिंटर्स, स्पेशालिस्ट इन प्रिंटिंग ऑफ हायकोर्ट अपीलस
अँड सुप्रीम कोर्ट रेकॉर्ड्स.

उत्कृष्ट छपाई माफक दरांत वेळेवर देऊं.

मिलिटरी स्क्वेअर लेन,
मेडोज स्ट्रीट, फोर्ट
मुंबई १

मालक

राम बी. सारंग

समुद्रांत प्रवेश करण्याची बंदी होती. आतां तो खुला झाला आहे आणि त्यामुळे लोकांचें तें एक प्रेक्षणीय स्थळ बनलें आहे.

ट्रॉम्बेमध्ये जरी आपण आंतपर्यंत गेलों तरी तेथे आपणास मिलिटरीच्या कॅम्पचें कांहींच दृष्य दिसूं शकत नाहीं. फक्त जुनीं घरे आपणांस मार्गे घडलेल्या गोष्टी व इतिहास यांब्याबद्दल माहिती देतात. या घरांवरून आपणास पोर्तुगीजकालाची कल्पना येते. डोंगरमाथ्यावरील पडीक चर्चिस, जुन्या घरांचे अवशेष कीं जेथे अजूनही प्राचीन मासे मारणारीं कुटुंबे रहात होतीं, बघावयास मिळतात व आपणास ट्रॉम्बेच्या अनन्यपणाची कल्पना देतात.

अजूनही ट्रॉम्बेमध्ये अशा मासे मारणाऱ्या ३०० लोकांचीं घरे आहेत. ५०० लोक हा माच्छमारीचा धंदा करतात. ते विशेषतः 'कोळी' असून त्यांवरच त्यांची उपजीविका चालते.

ट्रॉम्बेचें सर्वांत मोठें सौंदर्य म्हणजे त्यासमोरील समुद्र आणि सर्वांत मोठें दुर्दैव म्हणजे त्याला नसलेला समुद्रकिनारा. नाविक वर्गानें खोल समुद्रांत सिमेंटचे धके बांधून बोटी समुद्रांत उतरवण्याची अगर पाण्यांत जाळीं फेंकण्याची सोय केली आहे. गैरव्यवस्थेमुळे हे धके आतां मोडकळीस आले आहेत. रस्त्याच्या कडेला बाहेर आलेल्या भागाला जर धके व बांधघातले तर ट्रॉम्बेचें रूपान्तर Brighten of Bombay मध्ये होण्याची शक्यता आहे.

समुद्रकांठचा देखावा फार सुंदर आहे व कांहीं कोळी लोकांचे मचवे अगर व्यापारी बोटी त्यांत भर टाकतात. कांहीं इकडे तिकडे हिंडत असतात. कांहीं व्यापाराकरतां जाण्याकरतां अगदीं तयार तर कांहीं तयार होत असतात. ह्या सर्वांत समुद्राच्या उजव्या बाजूला असलेल्या एलिफंटा लेण्यांच्या टेकड्या, त्याच बाजूला असलेल्या नेमाश्वरम् हें व्यापारी ठिकाण आणि त्याच्या समोर व डाव्या बाजूला असलेले ब्रेलापूर आणि दुसरीं कांहीं ठिकाणें हीं सौंदर्यस्थळे होत.

वैभवसंपन्न व शोभायमान अशा तेथील सूर्यास्ताच्या वेळीं कोळी लोक

समुद्रांतून घरी जाण्याकरितां बाहेर पडतात. ते सांगतात कीं रोज त्याच वेळीं संध्याकाळीं जेवण करण्यासाठीं परततात व दुसऱ्या दिवशीं सकाळीं जाळीं घेऊन पुन्हां समुद्रांत येतात. ते प्रथम लहान होड्यांतून समुद्रांत खोलवर रांगेनें जातात. नंतर जेथे त्यांचे मचवे असतील तेथे जाऊन ते त्यावर उड्या मारून त्या मचव्यांच्या पाठीमागील भागाला बांधतात आणि नंतर ते जाळीं घेऊन व्यापाराला निघतात. त्यांच्यापैकीं पुष्कळ लोक समुद्रांत मिठाचा व्यापार करतात आणि मोठाल्या मचव्यांमध्ये मिठाचीं ओझीं भरण्याचें काम हे लोक करतात. नंतर मलबारा व कोचीनसारख्या दूरवर प्रदेशांत तीं नेलीं जातात.

ट्रम्बेवर मिठाचे मोठाले ढांग दृष्टीस पडतात आणि जेथे आम्ही मोटार गाडी सोडतो तेथपासून धक्क्यापर्यंत अर्धा मैल चालण्यांत सर्वांत फार मोठी मजा वाटते. मिलिटरीनें बांधलेल्या एका लहान लांकडाच्या घड्याळावरून एका बाजूचा समुद्राच्या पाण्याचा देखावा बघू शकतो.

या मार्गातील अत्यंत घाणेरडी गोष्ट म्हणजे ज्यांत कोळी लोक 'लाचर' अगर 'खेकडे' पकडण्यासाठीं मानेपर्यंत बुड्या मारतात तो दलदलीच्या भागांतील विखल होय. ट्रम्बे प्रत्येक धाडसी माणसाला साहस करण्याची संधि देते आणि थकलेल्या मनाला व शरीराला चालना देण्यास माणसाने तेथे एक

— जूसव महंमद —

मिलिटरी व गव्हर्नमेंट डिपार्टमेंट्सचे फर्नीचर सप्लायर्स
तसेच आकर्षक फर्नीचर तयार करणार

मुख्य ऑफीस—

२११ चकला स्ट्रीट, मुंबई ३.

फोन नं. २५६१६

शाखा—

७४।७५ मटन स्ट्रीट,

भेंडी बाजार, मुंबई ३

दिवस नाहीतर कमीत कमी संध्याकाळ तरी घालवावी. तेथील जबाबदार मंडळींनी शहराचे सांनिध्य पाहून तेथे निदान राहाण्याची सोय करावी.

जर प्रेक्षकाला जास्त वेळ असेल तर तो समुद्राकडे वळणावर उतरत्या होत येणाऱ्या टेकड्यांवर हिंडू शकतो. त्या नीटस टंग या नावांने ओळखल्या जातात कारण त्याच मार्गांने त्या अस्त होत येतात. तेथे ताजी हवा मिळण्याकरतां आणि डोळ्यांचे पारणे फेडणारी झाडे-झुडुपे आहेत.

ऑईल रिफायनरी

येथून जवळच चेम्बूर व टॉम्बेच्या मध्यावर भारत सरकारने केलेल्या करारान्वये स्टॅन्डर्ड व्हॅक्यूम ऑईल कंपनी ही तेलशुद्धीचा कारखाना उभारीत आहे. या कारखान्याला ८ कोटी रुपये खर्च होणार असून हजारों लोकांची यावर पोटें भरणार आहेत. शेंकडों तज्ञ इंजिनियर्स व कॉन्ट्रॅक्टर्स हे काम पुरे करण्याकरतां अहोरात्र मेहनत करीत आहेत. या कारखान्यामुळे याच्या आसपासच्या चेम्बूर, तुमें, घाटकोपर, मानखुर्द, इत्यादि गांवांचे महत्त्व भलतेच वाढत आहे. तसेच या कारखान्यामुळे मुंबई शहराच्या प्रतिष्ठेत भर पडणार आहे. हे कार्य चालू असतांना बघण्यालायक आहे मग उद्यां कारखाना प्रत्यक्ष चालू झाल्यावर प्रेक्षणीय होईल यांत शंकाच नाही. ह्या गांवांतील लोकांच्या जमिनी या कारखान्याकरतां सरकारने ताब्यांत घेतल्यामुळे लोकांनी प्रथम थोडी आरडाओरड केली पण नंतर लोक शांत झाले. येथपर्यंत बस-सर्विस आहे. या कारखान्याची तेलशुद्धीची क्षमता दिवसाला २५ हजार बॅरल इतकी भरेल. १९५२ सालच्या आंकडेवारीप्रमाणे भारताला रोज अंदाजे ८० हजार बॅरल तेल लागते. हा हिशेब लक्षांत घेतां या कारखान्याने भारताची १।३ गरज भागेल. पुढच्या दोन वर्षांत बर्मा शेल व कॅलटेक्स यांचेही असलेच कारखाने निघणार आहेत. हे कारखाने तयार झाल्यावर रोज सुमारे ७५ हजार बॅरल क्रूड ऑईल शुद्ध होऊन बाहेर पडेल पण तोंपर्यंत भारताची रोजची गरज १०५ हजार बॅरल इथपर्यंत जाईल. हल्ली या कामावर ३५०० लोक आहेत. पण कारखाना सुरू झाल्यावर मात्र ५०० ते १००० लोकांचीच जरूरी भासेल.

कामगारांसाठीं अद्यावत सुखसोयींनीं युक्त घरें बांधण्यांत येणार असून त्याकरतां २५ लाख रुपये खर्च करण्यांत येणार आहे. एकंदर होणाऱ्या खर्चापैकीं ७५% खर्च डॉलर चलनांत होणार आहे. हा भारताचा फायदाच आहे.

चीना ब्रिज

उष्ण हवेचा कंटाळा आल्यास आपणास थंड हवेकरतां रविवारीं दुपारीं चीना ब्रिजवर फेरी मारतां येते. तेथील उत्कृष्ट सृष्टिसौंदर्य वनभोजनासाठीं योग्य असलेल्या ओढ्याजवळील जागेंत समोवतालच्या टेकड्यांमुळे बनलेलें एक नाटकगृहच आहे असें वाटतें. खेडीं टेकड्यांच्या माथ्यावर वसलीं आहेत आणि खालील सृष्टिशोभा पाहण्यालायक आहे.

‘चीना’ हें घोडबंदर रोडवर मुंबईपासून ३० मैल अंतरावर आहे. पुण्याला जाणारें वळण लागेपर्यंत आपणांस मुंबई-आग्रा रोडनें जावें लागतें. नंतर सरळ जावें लागतें. तोच घोडबंदर रोड आहे. रस्त्याचें सृष्टिसौंदर्य येथून सुरू होतें व आपण जसजसें पुढें जाऊं तसतसें अधिकच वाढत जातें. जेथें रुंदी जास्त आहे अशा ठिकाणाव्यतिरिक्त रस्ता डांबरी असून तो मोठमोठ्या विस्तृत झाडांच्या मधून गेज्जला आहे. येथील प्रत्येक जागा ही आपलें मन हरण करून घेणारी असल्यामुळे आपण रस्त्यांत मध्यें कुठेंही भोजनाकरितां अगर सृष्टिसौंदर्य पाहण्याकरितां थांबूं शकतो.

एक तासानंतर चीनाला पोहोंचतो. रस्त्यांत कडेनीं बरींच आडवळणें गेलेलीं असून आपण कुठेंहि गेलों तरी नवीन देखावा आपणास पहावयास मिळतो. त्यामुळे येथील वातावरणानें आपलें मन अगदीं प्रफुल्लित होतें. चीना ह्या ठिकाणाला अलीकडेच, विशेषतः नदीला पूर आल्यानंतरही रहदारी सुरळीत चालावी म्हणून, बांधलेल्या पुलामुळे जास्त महत्त्व प्राप्त झालें आहे.

हा पूल इतका अरुंद आहे कीं दोन मोठ्या गाड्या एकदम या ब्रिजवरून जाणें शक्य नाहीं. परंतु पूल फारसा लांब नसल्यानें ही अडचण विशेषतः उद्भवतच नाहीं. ब्रिजच्या दुसऱ्या बाजूला तुमची गाडी खालीं होऊन रस्त्याच्या कडेला थांबवावी लागते. इथें आपल्या उजव्या हाताला थोड्या अंतरावर एक

सुंदर मोठें व हिरवेंगार मैदान आहे आणि पावसाळ्यांत फक्त पूर येणारा पण इतर वेळेस शांत असा ओढा शेजारीं मोठ्यानें हंसून वाहात असतो. एकदां हिरवळीवर नजर टाका म्हणजे तुमच्या अगदीं समोर ब्रिज दिसेल. डाव्या बाजूला असलेल्या लहानशा टेकडीवर चीना खेड्यांतील झोपड्या दिसतील. पाठीमागे अगदीं समोर पाहिलें असतां गोवलदेवचें शिखर दिसतें.

तुमची चढण्याची इच्छा असली तर गोवलदेव तुमचें लक्ष नक्की वेधून घेईल. त्या भागांतील तें उंच शिखर आहे आणि दूरवर आपलें लक्ष्य वेधून घेण्याकरतां त्यावर दोन तीन मोठे दगड उभे करून ठेवले आहेत. परंतु येथें एक सूचना करावीशी वाटते ती म्हणजे आपणास दिसते तितकें तें चढण्यास सोपें नाहीं. ज्युलियस सीझरप्रमाणें आरणास एक क्षणभरच असें वाटतें कीं “मी येईन, पाहीन व जिंकीन”. तुम्ही तेथें याल, तें पाहाल पण त्याला जिंकणें ही एक अगदीं वेगळी गोष्ट आहे.

हें घाडस करण्याआधीं तुम्हाला जर पुष्कळ वेळ असेल तर तें खात्रीनें यशस्वी होईल. तुम्ही अगदीं वेळ पाहूनच सुरुवात केलीत तरच तुम्ही सूर्य मावळेपर्यंत खालीं येऊं शकाल. नाहीतर टेकडीवर तर तांबडतोब अंधार पडण्यास सुरुवात होते. टेकडीच्या माथ्यावरून तें वैभव फार सुंदर दिसतें. तेथें एक “मूर्ति” आहे आणि त्यामुळेच या डोंगरास गोवलदेव म्हणतात. याची पूजा चीना व इतर आसपासच्या खेड्यांतील लोकांकडून केली जाते.

आपणांस येथें भोजन करायची इच्छा असेल तर थोडेंसें चढण चढल्यानंतर तें आपणांस सहज शक्य होतें. चढण अगदीं थोडी असून रस्ता सोपा आहे. ब्रिज ओलांडून गेल्यावर आपणांस तेथें जातां येतें आणि मग सरळ रस्ता थेट त्या ठिकाणापर्यंत जातो व दुसरा त्याच ठिकाणीं परत येतो. त्या ठिकाणीं आपणांस ग्रामीण जीवनाची कल्पना येते. चीना हें एक ६० ते १०० पर्यंत मराठे लोकांची वस्ती असलेलें, २० झोपड्या असलेलें एक अगदीं लहान खेडें आहे. तेथील लोक निरनिराळ्या वस्तूंचा व्यापार करतात. कांहीं शेतकरी लोक स्वतःचीं शेतें पिकवतात आणि कांहीं ठराविक पगारावर इनामदारांतर्फे

जंगलांत काम करण्यास जातात. शेतकरी तांदूळ व आणखी एखादी वस्तु पिकवतात. जे इनामदारांकडे काम करतात ते जास्त गरीब असतात. मालकाकरतां ते लांकडे गोळा करतात व सबंध दिवस कष्टांत घालवतात.

पुष्कळ मुलें असूनही तेथें अद्याप शाळा नाही कारण आम्ही ज्यावेळेस तेथें गेलों त्यावेळेस तीं भयकत होती. तेथें वैद्यकीय मदत नाही, दवाखाना नाही, अगर खेड्यांतील डॉक्टरही तिकडे जात नाही. ज्यावेळेस ते आजारी पडतात त्यावेळेस त्यांचें “ बरेंवाईट ” होणें हें निव्वळ त्यांच्या घरगुती उपचारावरच अवलंबून असतें.

रात्रीच्या वेळेस तेथें एका बारीकशा दिव्याशिवाय इलेक्ट्रिक लाईट वगैरे कांहीं सोय नसते. आपणासारख्या पहायला जाणाऱ्या लोकांना तें फार चमत्कारिक वाटतें तरी आपणास त्या खेड्यांतील कष्टाळू जीवनाची चांगलीच कल्पना येते. खेड्यांतून वळसा मारल्यावर पुन्हां पायथ्याशीं आलो असतां विशेष आश्चर्य हें कीं तिथें आपणास एक चहाचें दुकान दिसतें आणि तेथें पाणी अगर गरम चहा मिळतो. त्या हॉटेलचें नांव ‘ चिना ब्रिजचें कॅफेटेरिया हॉटेल ’ असें आहे.

ठाण्यासारख्या मध्यम लोकवस्ती असलेल्या ठिकाणापासून २५ मैल दूर असलेल्या या ठिकाणचें हें हॉटेल चालतें कां ? असें विचारलें असतां त्या हॉटेलमालकानें असें सांगितलें कीं तेथील रोजच्याच वातावरणाला कंटाळलेले बरेच लोक येथें बदल म्हणून चहा पिण्यास येतात.

“ चिना ब्रिज ’ हा घोडबंदर व ठाणा यांच्या मध्यावर आहे. आपणांस इकडे यावयाचें असल्यास घोडबंदर मार्गें यावें कारण चीना ब्रिज येथून ९ मैल अंतरावर आहे आणि तो रस्ताही चांगला आहे. तुम्ही जेव्हां घोडबंदर रोडपासून ३-४ मैल दूर असतां त्या वेळेस जरा एक मिनिट तेथेंच डाव्या बाजूचीं मिठागें पाहण्यासाठीं थांबा. त्याबद्दल सर्व माहिती आपणांस तेथें मिळते. तेव्हां एका मिठाच्या कणाकरतां तरी ही टिप तुम्ही न्याच !

उत्कृष्ट ब्लॉक्स, स्टीरीओज
मिळण्याचें एकच ठिकाण !

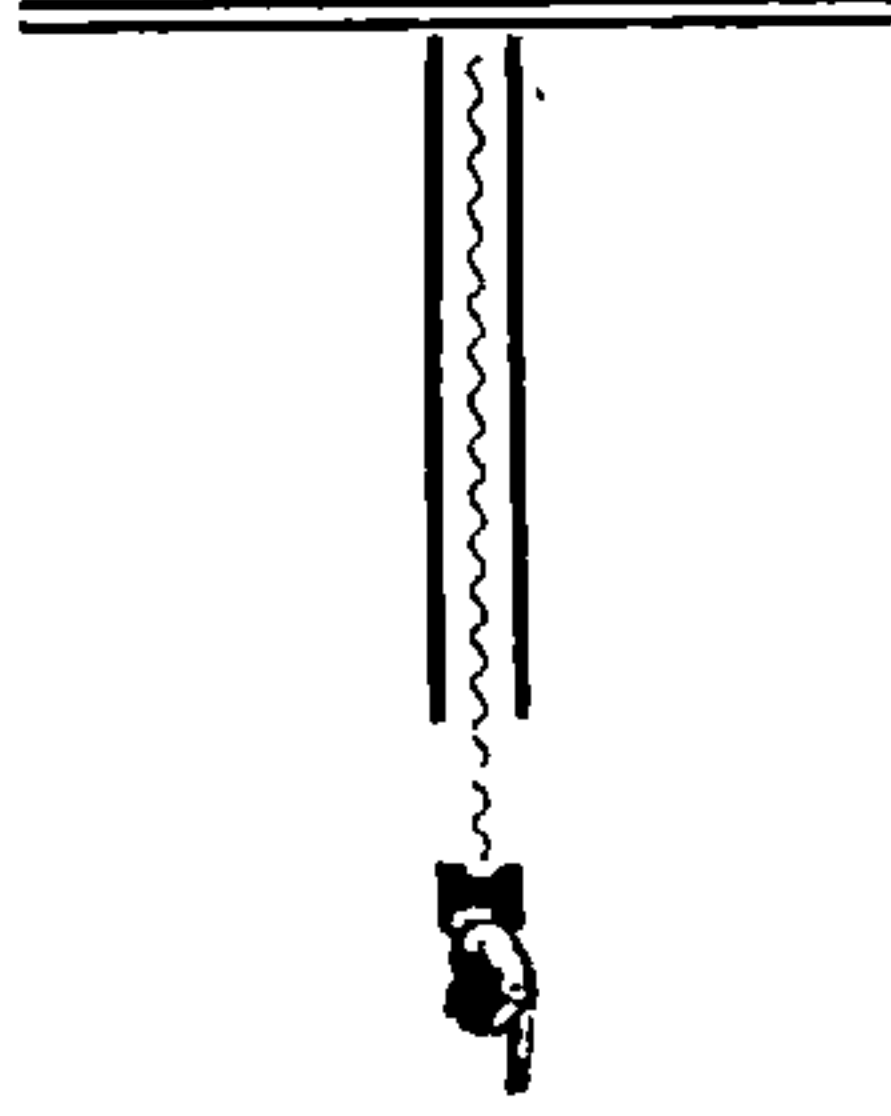

कमल ब्लॉक्स

ब्लॉक व स्टीरीओ मेकर्स



२४ पीपल्स बिल्डिंग, सर पी. एम्. रोड,
फोर्ट, मुंबई १

“ मॉंट पेझीर ” अथवा मंडपेश्वर

हैं ठिकाण पुरातन शिवमंदीर ' मंडपेश्वर ' याचाच अवशेष होय. मंडपेश्वर मंदिराचा पोर्तुगीजांकडून नाश झाला व त्यांनी आपल्या नेहमींच्या सरावाप्रमाणे तेथे चर्च बांधले. त्याचाच अप्रभ्रंश अर्थहानी असा मॉंट पेझील झाला व त्याचेंच मॉंट पेझीर नंतर माउन्ट पोईसर असे झाले. पोईसर येथे एक मोठा कारखाना लार्सेन टोब्रो या कंपनीने काढला आहे त्यामुळे या स्थानास थोडे महत्त्व आले आहे. मुंबईपासून हैं बावीस मैलांवर असून बोरीवली स्टेशनहून जातां येते. ज्याला मॉंट पेझीर म्हणतात त्या ठिकाणी आपणास मोटार अगर गाडीने सहज जातां येते. अवघ्या ४५ मिनिटांत आपण वांद्र मार्गे, पाले, अंधेरी, गोरेगांव, कांदीवली व बोरीवली हीं गांवे सोडलीं तर आपण पोहोंचू शकतो. बोरीवलीपासून दहा मैल दूर असलेला ' नॅशनल पार्क ', कण्हेरी लेणीं अगर ठाणा यांचा लेवल क्रॉसिंग ओलांडण्याऐवजीं डावीकडे वळून एक मैल कच्च्या रस्त्यानें पुढें जातां येते. इतकें अंतर तोडल्यानंतर मोटारीस अगर चालणाऱ्याच्या डाव्या बाजूस चढण लागेल याची सूचना येशू ख्रिस्ताच्या हातावर टांगलेल्या पुतळ्यानें मिळते. या ठिकाणीं रस्त्याची चढण सुरू होऊन रस्ता पहिल्या पेक्षांहि कच्च्या स्वरूपाचा सुरू होऊन तो खांचखळग्यांनीं युक्त असा आहे परंतु थोड्याच वेळांत एक छोटेसें वळण घेतल्यावर उजव्या बाजूला मोडकळीस आलेल्या इमारती पाठीमार्गे व बाजूला शेते असलेले एक नवीन चर्च दिसते आणि डाव्या बाजूस ऑफिनेजच्या भव्य इमारती आहेत आणि त्याबद्दल अशी माहिती मिळते कीं त्या फ्रान्समधील धर्मगुरुंनीं बांधल्या असून तेथे ९ वी पर्यंत वर्ग असून ४१३ मुलांना शिक्षण मिळत असे. हैं धर्मगुरु अगर बंधु उपकारकर्ते असत. त्यांच्यापैकीं एकजण प्रेक्षकांना चर्चपासून अवघ्या १०० यार्ड अंतरावर मार्गे असणाऱ्या मॉंटपेझीर हे स्थळ पाहायला जायला सोबत करीत असत.

ते ८ व्या शतकापासून लहान, शांत अशा टेकड्यांच्या गुहांतून सुखानें

राहत होते. तेथे एकमेकांना जोडलेली अशी तीन लेणी आहेत. सर्वांत मोठी विहाराप्रमाणे अगर एकाद्या राजवाड्यांतील दिवाणखान्याप्रमाणे असून तेथे १२ ऋषींना तपश्चर्या करण्याइतकी पुरेशी जागा आहे. ४ व्या शतकापासून ते त्यांचे निवास-स्थान होते.

पोर्तुगीज इकडे आल्यानंतर त्यांनी त्या लेण्याचे एका खिस्ती देवळांत रूपांतर केले आणि “ त्यांच्या लेडीचा पुतळा ” त्यांनी एका हॉलमध्ये चौथऱ्यावर स्थानापन्न केला. सर्वंध हिंदुस्थानांतील एका हिंदु मंदिराचे खिश्चन लोकांच्या प्रार्थनेच्या जागेत रूपांतर होण्याचे ते पाहिले उदाहरण होते.

पोर्तुगीजांनी हीच जागा मुद्दाम शोधून काढण्याचा हेतु काय असावा तर त्या लेण्यांच्या डाव्या बाजूला एक कधींहि पाणी न आटणारी अशी विहीर अगर डबकें आहे. ह्या भागांत वाहणारे ओढे ओलांडून जाणे हे एक कठीण काम होते आणि त्यामुळे ती एक इष्ट गोष्ट समजली जात होती. त्यावेळच्या प्रेक्षकांना ती विहीर पाहायला मिळत असे. तिचा अजूनहि उपयोग केला जातो आणि त्याबद्दल अशी दंतकथा आहे कीं ‘ हा झरा उन्हाळ्यांत आटेल ’ असा त्याला शाप दिला आहे.

पोर्तुगीजांनी त्या मंदिराच्या बांधणीचा चर्चमध्ये रूपांतर करतांना थोडासा फेरफार केला. त्यांनी लेण्यांच्या समोर एक भिंत घातली आणि त्याच्या प्रवेशद्वाराजवळील एका भागावर एक लेख खोदलेला असून त्यावर १५५५ हे साल खोदलेले आहे. त्याचा काल कळण्याचे ते एक मोठे साधन आहे.

विहिरीच्या अगदीं पाठीमागे व हॉलला अगदीं जोडून अशी एक लहान गुहा अगर खोली आहे. अगदीं समोरच्या भिंतीवर ४ बाहू असलेली शिवाची प्रतिमा कोरलेली आहे आणि बाकीच्या २ डझनांहून ज्यास्त देवांच्या प्रतिमा, ज्याला ‘ गण ’ म्हणतात त्या, कोरून सुशोभित केल्या आहेत. हे कोरीव काम पोर्तुगीजांनी ह्या लेण्यांचा ताबा घेतला त्यावेळेस एक प्रकारच्या गिलाव्याने आच्छादून टाकले. पोर्तुगालचा राजा तिसरा जॉन याने देवळांत वार्षिक

वर्गगी जी जमा होते त्या पैशांत लेण्याला लागूनच पुढील बाजूस एक मोटा ५० साधूना पुरेल-इतका आश्रम बांधला आहे.

लेण्याहून परततांना व रस्ता काँस केला असतां आपण अगदीं सरळ पण थोडे दूर गेलें असतां ऑफिनेजमध्ये प्रवेश करतो. अगदीं समोर एक जिना चढून गेल्यावर तेथें शाळेचे अधिकारी असें “ ब्रदर ” लोकांचा राहण्याचा आश्रम आहे आणि ही इमारत लाल असल्यानें अत्यंत आकर्षक वाटते. याच्या पाठीमागे उडी मारली असतां कोणीहि येशू ख्रिस्ताचा मनोरा पकडूं शकेल. तेथें पोहोंचण्याकरतां आपणांस आश्रमास वळसा घातल्यानंतर त्याच्या गर्बांत जाण्यास आपणांस थोड्या पायऱ्या चढून वर जावें लागतें.

तें कॅल्व्हेरियम या नांवानें ओळखलें जात असून अजूनहि तें खिश्न लोकांच्या पूजेचें स्थान व सौदागर लोकांचें प्रेक्षणीय स्थळ आहे. येथून सर्व विस्तृत देखावा दिसतो. नॅशनल पार्क व कण्हेरी केव्हज उजव्या बाजूला आहेत आणि पॅव्हेलियनमधून तर तेथील देखावा अधिकच सौंदर्यसंपन्न दिसतो. मैलच्या मैल पसरलेलें नॅशनल पार्क, हिरवेंगार गवत व जंगलें, रेल्वेमार्गावरून इकडे तिकडे घांवणाऱ्या लोकल गाड्यांमुळे मधून मधून अगदीं शांत अशीं खेडीं वसलेलीं असल्यामुळे तो देखावा स्मृतींत राहण्यासारखा झालेला आहे. ख्रिस्ताचा पुतळा पार्कच्या दिशेला तोंड करून उभा आहे आणि येशू ख्रिस्ताच्या काँसबद्दल निरनिराळ्या पंधरा चमत्कारिक गोष्टी आपणाबरोबर जो वाटाड्या असतो तो सांगतो. तेथें एक शाळा आहे आणि सुतारकाम,

वधूवर-विवाह साहाय्यक मंडळ

ठाकुरद्वार पोस्टामार्गे, मुंबई २

डॉक्टर्स, इंजिनीअर्स, प्लीडर्स, ऑफिसर्स व क्लार्क्स इ. चीं वधूवर

स्थळें आमचेकडे भग्पूर आहेत. सुशिक्षित प्रथम वरांचीं नांवें

विनामूल्य नोंदवितीं. पोस्टेजसह लिहा- भेटा-

शिवणकाम आणि छपाईचे काम त्या शाळेत शिकविले जाते. त्या शाळेत एक छापण्याचे मशीनहि आहे. त्याच्याजवळच नवीन तयार झालेली पण हळू-हळू वस्ती वाढत असलेली वल्लभनगर कॉलनी आहे.

आपला एक दिवस ' मॉंटपेझीर ' या ठिकाणी सहज निघून जातो. आपण आपला खाना उंचावरून सृष्टीसौंदर्याचा आस्वाद घेतां घेतां घेऊं शकतो आणि त्या सभोंवतालीं हिंडून आणि प्राचीन अवशेष पाहून आपण आपल्या मनाचे समाधान करून घेऊं शकतो.

वसई येथून जवळच असलेल्या ' वसीन ' या ठिकाणी पोर्तुगीज व मराठे यांमध्ये १७३९।४० मध्ये अनेक लढाया झाल्या आहेत. त्याचप्रमाणे मंडपेश्वर म्हणजे ज्याला मॉंट पेझीर म्हणतात या ठिकाणीही लढाई झाली होती. त्यामुळे त्यावेळेस तेथील जुन्या चर्चचा नाश झाला असल्यामुळे नवीन चर्च बांधले. हे मी कशावरून सांगतो तर तेथील जुन्या अवशेषावरूनच !

मॉंटपेझीर इतक्या उंचीवर वसले आहे की तेथे हवा नेहमी थंड असते आणि त्याच्यासभोंवतीं झाडींत व उतारावर असलेले असंख्य छोटे व टुमदार वृंगले आहेत.

कासिमरा व घोडबंदर

आपण या एका सहलीत मागधान, कासिमरा व घोडबंदर ही तीनहि ठिकाणे पाहू शकतो. ही सबंध सहल ५० मैलांची होते. आपण ही सहल सकाळी

अपूर्व शोध — नवे तसेच जुने — देवीचे वण घालवा —

वणविरोपण तेल कि. रु. ६. मुरुमावरील लेप कि. १२ आणि
(पो. पं. खर्च वेगळा). भेटा अगर लिहा—

जनरल सप्लायर्स (हिंद)

जगन्नाथ चाळ, फणसवाडी, मुंबई २

अगर दुपारी करुं शकतो आणि एक सबंध दिवस खर्च केला असतां टेकड्या वगैरे चढून आपणास भोंवतालच्या जंगली भागांचें निरीक्षण करतां येते.

तुम्ही मागधान व कासिमराबद्दल नाहीं पण घोडबंदरबद्दल खात्रीनें ऐकलें असेल. हीं सर्व ठिकाणें एकमेकांना जोडलेलीं आहेत. आपण येथें ट्रेन, बस व मोटार ह्यांपैकीं कशानेंहि जाऊं शकतो.

लोकल ट्रेननें बेरीवलीपर्यंत जाऊन नंतर तेथून पार्कपर्यंत चालत जावें लागतें. नंतर प्रथम उजवीकडे वळून मागधानपर्यंत तसेंच पुढें जावें लागते. त्या स्थानापर्यंतच्या वाईट रस्त्याबद्दल कांहीं तक्रार नसेल तर आपण अगदीं शेवटपर्यंत मोटारही नेऊं शकतो अगर घोडबंदर रोडच्या लेव्हलः क्रॉसिंगपर्यंतहि नेतां येते. ते दोन मैल अगर मुंबईपासून ११ मैल अंतर तोडल्यावर आपण कासिमरा येथें पोहोचतो आणि मला याबद्दल खात्री वाटते

रामतीर्थ ब्राह्मी तेल

स्पेशल नं. १
(आयुर्वेद
औषधियुक्त)



बुद्धीची वाढ करते. तसेंच ज्ञानतंतू व क्रियातंतू बलवान बनवते. केंस काळे आणि मजबूत होतात. खरडा बंद होतो. टक्कल पडलेल्या जागीं पुन्हां केंस येतात. खवडे, उवा, लिखा, यांचा नाश होतो. स्मरणशक्ति वाढते. कानांत टाकल्यानें कानाचे रोग नाहीसें होतात. गाढ झोंप लागते.

सर्व ऋतूंत सर्वांना उपयोगी. सर्वत्र मिळते
मोठी बाटली किं. रु. ३-८-०. लहान बाटली किं. २

श्री रामतीर्थ योगाश्रम, दादर, मुंबई १४

योगासन चित्रपट १॥ रुपयांची मनीऑर्डर केल्यानें मिळेल.

प्रेक्षणीय स्थळे

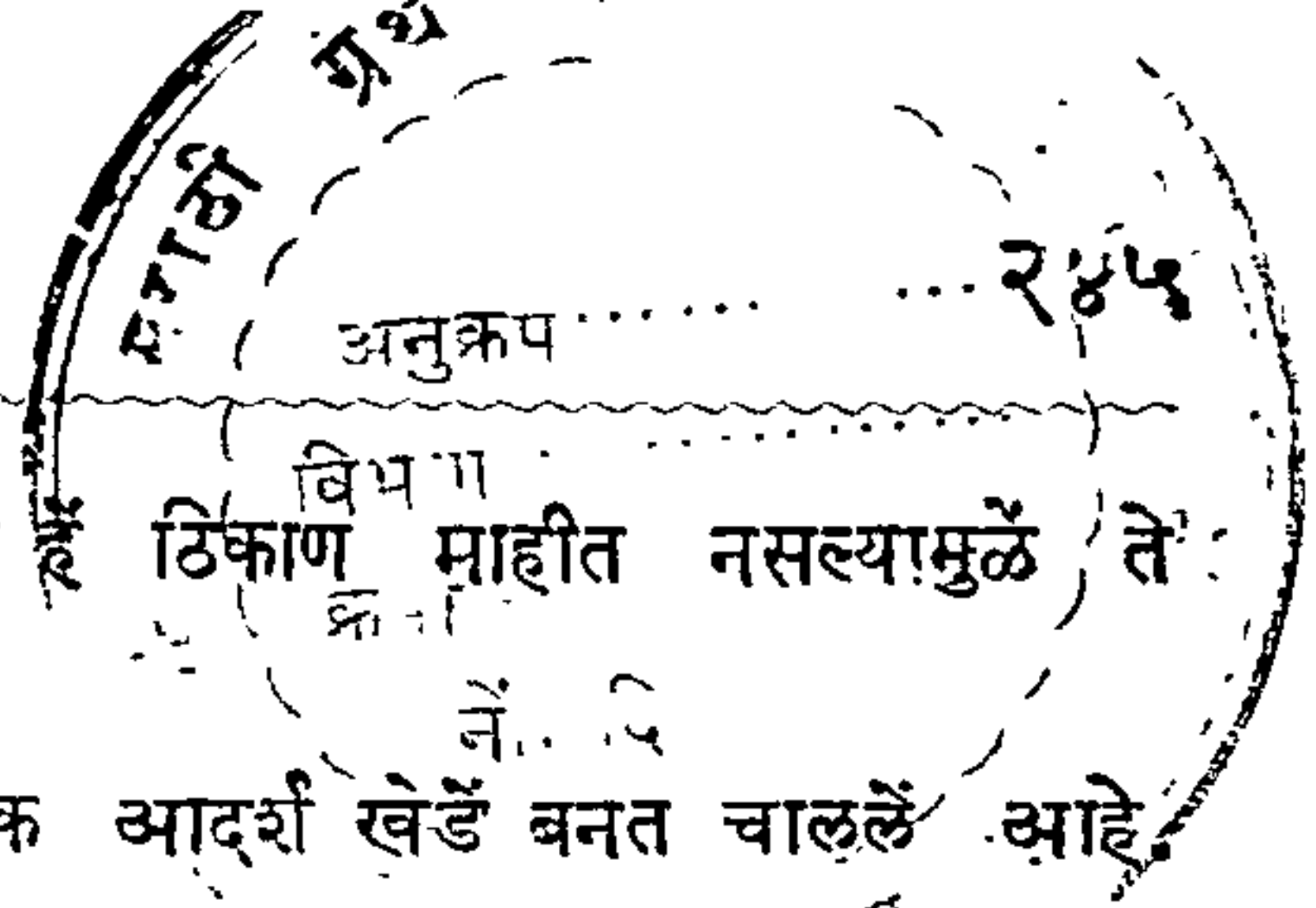

की, जे लोक घोडबंदरला जातात त्यांना हे ठिकाण माहीत नसल्यामुळे ते तसेच पुढे निघून जातात.

कासिमरा हे आदिवासी लोकांचे एक आदर्श खेडे बनत चालले आहे. आदिवासी कुटुंबांना हाऊसिंग सोसायटीची १० रुपये फी भरून सभासद करून घेण्यांत येते. नंतर त्यांना दोन गुंठे जमीन, १००० रुपये मदत व स्वस्त दरांत लांकूड, कौलें इत्यादि सामान पुरवले जाते आणि त्यांना घर कसे बांधावे याची ठराविक कल्पना दिली जाते. त्यामुळे सोसायटीतील सर्व घरे प्रमाणबद्ध व एका साच्यांत दिसतात. घरांची रांग सुरू होण्याच्या आधी प्रत्येक रांगेत एक चांगली विहीर बांधलेली असते. येथे रविवारी आदिवासी मुलींना, लहान मुलांना वळण कसे लावावे, आंघोळ कशी घालावी व खेडुतांच्या लहान मुलांचे रडणे बंद कसे करावे हे शिक्षण दिले जाते. हा येथील एक मनोरंजक असा कार्यक्रम आहे.

कासिमरा भागांत राहणारे लोक हे बहुधा जंगल-मजूर आहेत. ते कॉन्ट्रॅक्टर लोकांतर्फे कामाला जातात. त्यामुळे त्यांचा फायदा होतो. त्यांच्याकडून लांकूड तोडणे, ते बांधणे, वजन करणे व मार्केटमध्ये नेणे अशासारखी कामे शुल्क पगारांत करून घेतात आणि हे कॉन्ट्रॅक्टर लोक असे निर्दय आहेत की लग्न करण्याची इच्छा असलेल्या गरीब व अशिक्षित अशा आदिवासी लोकांकडून शुल्क बाबतीतही फायदा करून घेतात. ते त्यांच्या लग्नाला, ४।४ अगर ५।५ वर्षे बिनपगारी त्यांच्याकडे काम करणे या अटीवर त्यांना शंभर अगर थोडे ज्यास्त रुपये कर्ज म्हणून देतात. ज्यावेळेस ते आदिवासी, कॉन्ट्रॅक्टरकडून घेतलेल्या कर्जातून मुक्त होण्याची वेळ येते व त्यांना स्वातंत्र्य मिळण्याचा समय नजिक येतो त्यावेळेस ते कॉन्ट्रॅक्टर लोक आदिवासी लोकांच्या चायकांना एका खेड्यांतून दुसऱ्या खेड्यांत पळून जायला लावतात. ते त्या दुर्दैवी नवऱ्याला एक चायको पळून गेली तरी दुसरी करण्याचा सल्ला देतात, आणखीन काहीं पैसे कर्जाक देतात आणि पुन्हा मोफत काम करून घेण्याचा नवीन करार करून घेतात.

म्हणून आतां कॉन्ट्रॅक्टर लोकांच्या धमकावणीपासून बचाव करण्याकरितां व आदिवासी लोकांच्या फायद्याकरतां व त्यांना सल्ला देण्याकरतां ठाणे जिल्ह्यांत जंगल सोसायट्या स्थापन झाल्या आहे. अशा एकंदर १०० संस्था येथे आहेत तरी त्यांतील ५० संस्थांचा खरा हेतु आहे. या भागांत अशा तीन संस्था असून त्यापासून २८००० रुपये उत्पन्न येते.

कासिमन्याकडे जातांना २५ घरे असलेल्या लहानशा खेड्यांतून जावे लागते आणि त्यांच्याशी बोलले असता त्याची सर्व माहिती आपणांस मिळते. नवीन योजनेप्रमाणे राहणाऱ्या जागेत जनावरे बांधण्याची या आदिवासींना खेड्यांतून बंदी आहे. कासिमन्याहून आपण कण्हेरीपर्यंत चालू शकतो.

संबंध दिवसांतील प्रवासांत आपणांस दुसऱ्यांदा घोडबंदरला थांबावे लागते. या सुंदर स्थळी पोहोचण्यास ३ मैल चालावे अगर मोटारने जावे लागते आणि ते मुंबईपासून बरोबर २५ मैल अंतरावर आहे. या तीन मैल अंतरांत आपणांस निरीक्षण करण्यास अगर वनभोजनास जाण्यास वाटेंत असंख्य स्थळे आहेत.

घोडबंदरला पोहोचल्यावर आपण गाडी सोडून पायी चाललेले बरे. कारण रस्ते संपतात. आपणांस ठाण्याच्या खाडीचा सुंदर देखावा पाहण्यास मिळतो आणि त्याच्याभोंवताली झोंपड्या असल्यामुळे त्या सौंदर्यांत अधिकच भर पडते. तांबडी माती असलेला हा रस्ता थेट घोडबंदर किनाऱ्यापर्यंत जातो. तेथे मोटारी जाण्यास बंदी आहे कारण त्यामुळे धुळीचे लोट उडतात. तो रस्ता तसाच थेट ठाण्यापर्यंत जात असल्यामुळे तेथे सतत रहदारी चालू असते. घोडबंदर येथे कोळी लोकांची वस्ती आहे. आपण तेथे गेलो असता त्यांना आपल्याबद्दल कुतुहल वाटून ते आपल्याभोंवताली जमतात व त्यामुळे आपणांस त्यांच्याकडून भरपूर माहिती मिळू शकते.

या स्थळापासून कांही थोड्या अंतरावर ठाणे आहे आणि जर दिवस असला तर तुम्ही त्या सुंदर रस्त्यावरून मोटार चालविण्याची संधि वाया घालवू नका.

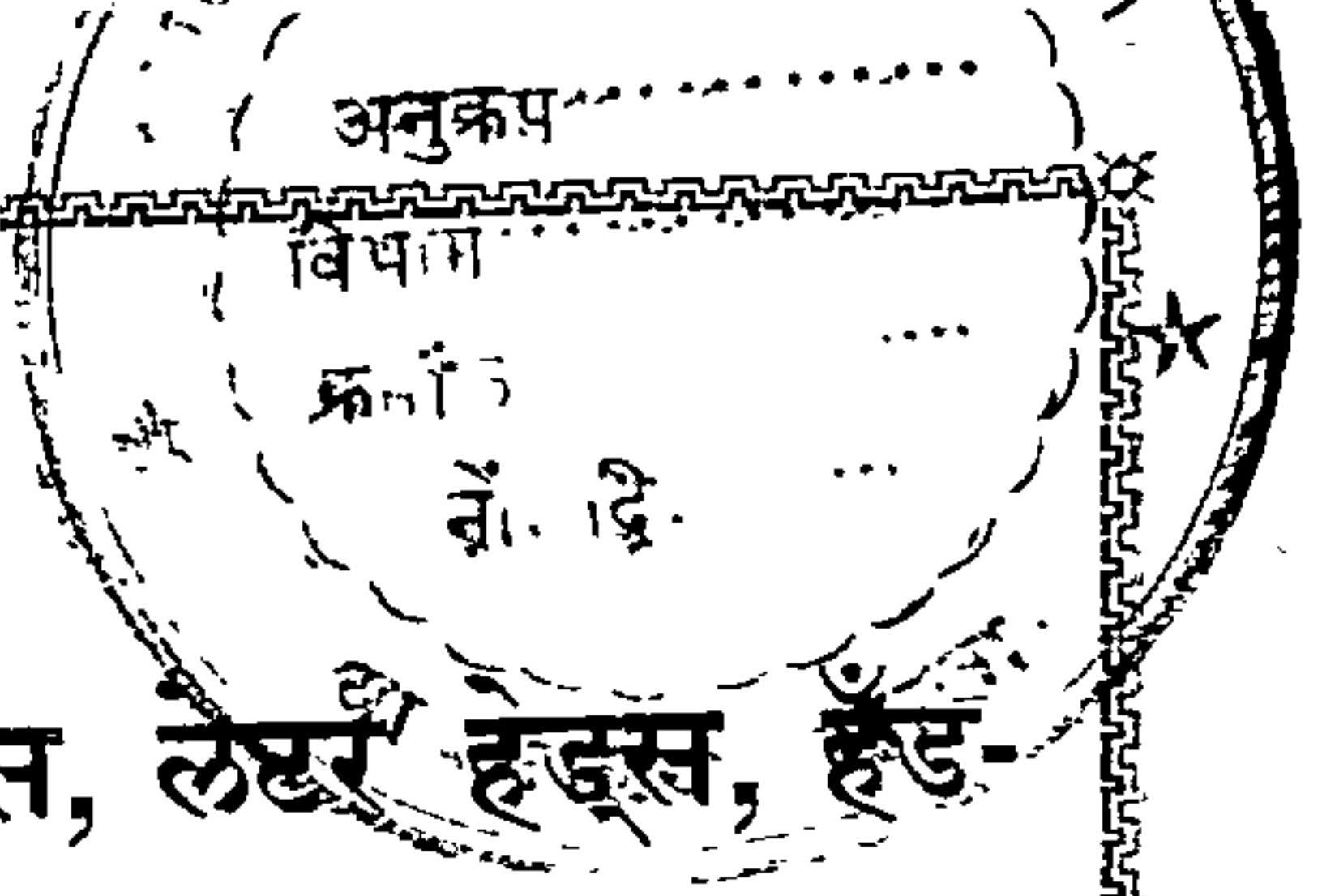

* उत्कृष्ट छपाई

* बुकलेट्स, कार्ड्स, लॅटर हेड्स, हॅन्ड-बिल्स, लेजर बुक्स इ.

* थ्रीकलर, टू कलर

* गिल्डींग व बाईंडिंग

बस व सिनेमा तिकीट छपाईचे स्पेशालिस्ट

माफक दरांत वक्तशीर काम

लिहा अथवा भेटा —

प्रोग्रेसिव्ह प्रिंटर्स

मालक—बी. आर. देसाई

सिम्प्लेक्स बिल्डिंग, पाववाला स्ट्रीट,

कृष्ण सिनेमाजवळ, गिरगांव, मुंबई ४

मनोरी

संबंध दिवस इथे राहणे शक्य नाही. पण मनोरी व मरवा या दोन ठिकाणांना दुपार पुरी होते. येथे तुम्ही मनसोक्त विहार करू शकता. तुम्ही पाण्यांत पोहू शकता अगर सूर्यप्रकाशांत न्हाऊ शकता आणि जुहूपमाणेच तेथील लाटांनी धुतल्या गेलेल्या समुद्र किनाऱ्यावर अनवाणी चालू शकता. त्यामुळे आपणास वेळेचेहि भान राहात नाही. जर समुद्राला भरती आलेली असली व तिचा आपणास कंटाळा आलेला असला तर आपण पोर्तुगीजांचे वर्चस्व असलेल्या अशा मनोरी खेड्यांत एक फेरफटका मारून, कोळी मच्छिमारी लोकांच्या घरी जाऊन त्यांच्या गप्पांत सहभागी होऊ शकता. तेथील बरेचसे लोक मच्छिमारी व कांहीं शेती करतात.

मुंबईपासून मालाडपर्यंत जाऊन पुढे १९ मैल गेल्यावर ते कांदीवलीच्या अलिकडे आहे. मुंबई-बोरीवली रस्त्यावर मधे अर्ध्यावर डाव्या बाजूला रस्त्या-शिवाय दुसरे सांगण्यासारखे असे कांहींच नाही.

मला असं वाटतं की त्या भागाची व्यवस्था पाहणाऱ्या ग्रामपंचायतीने मोटारीच्या, आणि दुसरे मठ मरवा व मनोरी पहायला येणाऱ्या लोकांच्या, सोयीकरता कांहीं सूचनाफलक लावावेत.

इंटीरियर डेकोरेटर —

आजचे व उद्यांचे फर्निचर बनविणार
कॅकप्रूफ पॅनेल बोर्ड स्पेशालिस्ट

आयडीयल फर्निचर वर्क्स

मालक—एडवणकर बंधू

न. चिं. केळकर रोड, प्लाझा सिनेमाजवळ, दादर, मुंबई २८

तुम्ही ह्या ठिकाणी प्रथमच गेला असाल तर अगदी प्रथम आपणास मर-
व्याला असलेल्या “ एस्. एस्. हमला ” या नाविक शिकाऊ जहाजाचा मोठा
खुणेचा फलक दिसतो. आपण मोटारीने अगदी सरळ रस्त्याने गेलो तर
आपण आपल्या इच्छित स्थळी पोहोचतो आणि डावीकडे वळले असतां मढ
व उजवीकडे वळले असतां मरवा याठिकाणी रस्ते जातात. तुम्ही आगगाडी
अगर बसनें मालाडपर्यंत आलां असाल तर मग आपणास मालाड-मढ-मरवा
बस सर्विसनें जावे लागते. दर २५ मिनिटांनी बस सुटते. तेव्हां निदान
वाहनांची तरी येथे अडचण नाही.

मरवा हे मालाडपासून ४ मैल अगर त्याहूनही कमीच अंतरावर आहे.
परंतु या चार मैल अंतरांत ऑलेंप, खरोडी, राठोडी, मालवणी हीं लहान
लहान ठिकाणे आपणांस मरवा व मनोरी खाड्यांजवळ पोहोचण्याआधीं
ओलांडावीं लागतात.

मरव्याच्या डाव्या बाजूला नाविक दलाच्या ‘हमला’ जहाजावर शिक्षण
घेणाऱ्या लोकांकरितां मोकळी जागा ठेवलेली आहे. उजव्या बाजूनें आपणांस
समुद्रकिनाऱ्यावर जाऊन मनोरी बेटावर जाण्याकरितां खाडी तरून जाण्यास
फेरीची वाट पाहावी लागते.

तुम्हाला जास्तीत जास्त ५ मिनिटेच वाट पाहावी लागते परंतु हीं ५ मिनिटे
आपण खाडीची शोभा पाहात असले तर केव्हांच निघून जातात. तुम्ही सौंदर्य-
प्रेमी असाल तर तुम्हाला येथे फार आनंददायक असा अनुभव येईल. अगदी
आपल्या डोळ्यासमोरील एका दगडफेकीच्या अंतरावर मनोरी आहे आणि
अगदी बरोबर पाठीमागे कण्हेरी टेकड्या आहेत. जर आपणाजवळ चष्मा असेल
तर आपणांस नॅशनल पार्कमधून चबुतरा दिसू शकते आणि त्याच्यासन्निधच
पुष्कळ हिरवींगार बेटे आहेत. ह्याच वेळेस आपणांस वाऱ्यांनी भरलेलीं शिडे
असलेल्या होड्यांमधील, समुद्रांत चाललेल्या शर्यती पहावयास मिळतात. व्यापारी
जहाज हे एक समुद्रावरील सततचा दागिनाच समजला जातो. पण छोट्या
होड्याही त्याचप्रमाणे सकाळ ते संध्याकाळपर्यंत समुद्रांत असतात.

हा कष्टाळू नावाडी जरी शरिरानें कृश दिसला तरी तो काटक असतो. कित्येक वेळां समुद्रांत वारा प्रतिकूल असला म्हणजे बोट वांचवण्याकरितां तिच्या अगदीं शिडावर चढण्यापर्यंत हरप्रयत्न करावे लागतात.

मरवा व मनोरी यामधील अंतर ३ फर्लॉग ते अर्धा मैल आहे. वारा अनुकूल असला म्हणजे अंतर अवघ्या ३ अगर ४ मिनिटांत तोडतां येते पण तोच वारा प्रतिकूल असला तर तितकेंच अंतर तोडण्यास अर्धा तासहि लागतो. नियमानुसार नावाडी लोक वरील माहिती आपणास पुरवितात.

खाडी तरून जातांना बोट हालून (कलंडून) पाणी आंत येऊं लागलें तर भिण्याचें कांहीं कारण नाहीं. आपल्या भित्रेपणाला कोळी हंसतात. कारण सबंध दिवस त्यांचें तेंच काम असतें आणि ती सर्व वाऱ्याची करामत असते. खाडी तरून गेल्यावर 'एका टिपसाठीं एक आणा' तुमची वाट पाहणाऱ्या दुसऱ्या तीरावरील नावाड्याला व थोडेसे पैसे तुम्हाला आणून सोडणाऱ्याला द्यावे लागतात.

डेक्कन किंग

स्व दे शी सा व ण

- सर्वत्र मिळतो -

डेक्कन किंग सोप फॅक्टरी

मुंबई ४

नंतर आपण मनोरी खेडे व समुद्रकिनार्यावर जाऊं शकतो. पूर्वी सोयः केलेली असली तर खाडीच्या कडेला वाळू असलेल्या रस्त्यांनीं बैलगाडीतून आपण जाऊं शकतो. पण बहुतेक लोक चालतच जातात. कारण तेथून अंतर एक मैलच आणि डाव्या बाजूला असलेल्या झाडांच्या खालून आपण जवळच्या रस्त्यानेंही जाऊं शकतो. १५ मिनिटांत प्राचीन पोर्तुगीज चर्चची खूण असलेल्या मनोरींत आपण पोहोचूं शकतो त्या चर्चच्या बॉर्डर्स पिवळ्या असून आपणांस खाडीपलीकडूनहि तें दिसतें.

तें चर्च पाहण्यासारखें आहे. तें पोर्तुगीजांनीं १५३९ मध्ये बांधलें. त्याला भोंवतालीं खंदकही आहे. समुद्राकडून हल्ला झाल्यास तिकडे मारा करण्यास चर्चच्या गॅलरीमध्ये बंदुका ठेवलेल्या आहेत. पोर्तुगीज उघडपणें खालच्या बाजूस जेवत व वरच्या बाजूस प्रार्थना करीत. १८१५ मध्ये हें चर्च मराठ्यांकडून उध्वस्त केलें गेलें व पुन्हां दुस्त केलें गेलें. शेवटीं १९१२ त तें पुन्हां परत नवें बांधलें गेलें. परंतु त्याच्या भिंती इतक्या मजबूत आहेत कीं, ज्यावेळेस त्याला आणखी दोन दरवाजे बसवायचे होते त्यावेळेस खालचा भाग पाडतांना मजुरांच्या डोळ्यांतून अक्षरशः पाणी निघालें. इतर कॅथॉलिक चर्चेसप्रमाणें तें आंतून अगदीं कोरलेलें आहे. त्यांत एक मोठी खिस्ताची मूर्ति असून ते त्या मूर्तीची “ गुडफ्रायडे ” ला पूजा करतात. तसेंच तेथें पुष्कळ प्राचीन पोर्तुगीज अधिकारी पुरले गेलेले आहेत.

आंत जीं रंगीत चित्रें आहेत त्यांत जुन्या विहिरी दाखवल्या असून खेड्यांतील मुली त्यांतून पाणी काढतांना दाखवल्या आहेत.

मनोरीची लोकसंख्या जवळ जवळ २००० कोळ्यांची असून त्यांचा धर्म ख्रिश्चन व धंदा मासेमारी अगर शेतीचा आहे. तेथील रस्ते अगदीं लहान असून त्यांच्या दोन्ही बाजूला झोपड्या व घरे असलेली दिसून येतात. प्रत्येक घरावर निराळें नक्षीकाम केलेलें असतें त्यामुळे त्या लोकांची कळेची आवड कळून येतें.

तुम्हाला किनाऱ्यावर जायचें असल्यास, वाटेत कुठेंही थांबलें असतां एक

मिनिटांत तुम्ही तिथे पोहोचू शकतां. मनोरीला दोन किनारे आहेत. एक खेड्याच्या अगदीं समोर व दुसरा अगदीं चांगला रस्ता असलेल्या १५ ते २० मिनिटांच्या अंतरावर आहे. दुसऱ्या किनाऱ्यावर आपणास कोळी लोक आपल्या कामांत गर्क झालेले दिसून येतात. त्यांची ती मच्छिमारी बोट. तिने जरी नांगर टाकला असेल अगर पाण्यावर असली तरी तो एक पाहण्यासारखा देखावा असतो. ईस्टर, ख्रिस्तमस या दिवशीं त्यांचीं शिडे त्यांच्या बायकांच्या निरनिराळ्या रंगांच्या साड्यांनीं मढवलेलीं असतात. त्या जिवंत पक्ष्याप्रमाणे डौलाने पाण्यावर नाचत असतात.

ज्यांना पुढे जाण्याची इच्छा नसेल त्यांना इथे स्नानहि करतां येते कारण हें पाणी अगदीं सुरक्षित आहे. त्यांना तेथे आपलें भोजनहि घेतां येते. चर्चला जोडल्या गेलेल्या या किनाऱ्यावर बरीचशीं ताडाचीं झाडे आहेत. जर तुम्हाला इच्छा असेल तर थोडे चाललें असतां आपण दुसऱ्या किनाऱ्यावर पोहोचतो. तो किनारा शांत व गंभीर तितकाच सुंदर आहे. जे काहीं थोडे लोक मनोरीला जातात त्यांतील क्वचितच या दिशेला जातात; पण ही संपत्ति फक्त समुद्रप्रिय माणूसच जाणू शकतो.

एक दिवस घालवल्यानंतर तुम्हाला तेथे जर कंटाळा आला नाही तर



— महाराष्ट्राची नवोदित आकांक्षा —

श्री. श्रीधर नारायण जागुष्टे या तरुण आणि महत्वाकांक्षी महाराष्ट्रीयाने व्यापारव्यवसायांत नुकतेच पदार्पण केले असून अल्पावधींतच त्यांनीं

‘ शीतल सुगंध अगरवत्ती ’ व

‘ बेस्ट अल्ट्रा मरीन ब्ल्यू ’

तसेच इतर काहीं उत्पादनें सुरू करून त्या क्षेत्रांत सुयश मिळविण्याचा चंग बांधलेला आहे. सर्व महाराष्ट्रीय मुंबईकर त्यांचेकडे आशेनें पहात आहेत.

तेथूनच दोन मैल अंतरावर असणाऱ्या मच्छिमारीचा घंदा चालणाऱ्या गोरार्ई व आणखी ४ मैल पुढें गेल्यावर मनोरीइतकेंच मोठें असलेलें उत्तान खेडें या ठिकाणीं आपणास जातां येते.

निर्मळः— वसई स्टेशनहून सहा मैल अथवा नाला सोपारा स्टेशनहून ४ मैल हें दूर आहे. पेशव्यांच्या कारकिर्दीत हें देऊळ होतें. येथें कार्तिकस्वामींचें देऊळ असून एक शिवमंदीर आहे. जुन्या अवशेषावर हें देऊळ बांधलें असावें. कार्तिकस्वामींच्या देवळाचा दरवाजा आपोआप बंद होण्याची व्यवस्था आहे. या ठिकाणीं दरवर्षीं जत्रा भरते. त्याला निर्मळेश्वर म्हणून सुद्धां ओळखतात.

पोखराण तलावः—ठाणे स्टेशनपासून तीन मैलांवर हा तलाव आहे. पुष्करिणी या नांवाचा अपभ्रंश पोखराण झाला आहे. येथें ठाणे स्टेशनपासून टांग्यानें जातां येते.

मामा-भाचाची टेकडीः—पोखराण तलावाजवळच ही टेकडी आहे. येथें दोन मामा-भाच्यांचें नातें असलेल्या फकिरांच्या कबरी आहेत. एक फकीर हल्लीं येथें राहातो व तो त्यांचा सांभाळ करतो.

लोणाद गुंफाः—कल्याणपासून सहा मैलांवर ही बौद्ध कालांतील गुहा असून ती प्रेक्षणीय आहे.

अंबरनाथः—इ. स. १०६० मध्ये कोंकण ठाण्याचे राजे शिलाहार यांनीं हें शिवमंदीर बांधलें. हेमाडपंथी शिल्पाचा उत्कृष्ट नमुना म्हणून पाहण्यासारखा आहे. यावरूनच त्या स्टेशनला अंबरनाथ नांव पडलें.

दूधतलाव-सरोवरः—या तलावाबद्दल फार थोड्यांना माहिती असेल. मुंब्रा स्टेशनहून तेथें जातां येतें. ठाण्याहूनसुद्धां टांग्यानें जातां येते.

उरणः—याला मोरा या नांवानेंसुद्धां ओळखतात. खुद्द उरणमध्ये पाहण्यासारखें फारसें नाहीं पण येथून दोन मैलांवर असलेल्या सर डोसाभाई भिवंडीवाला यांचा बगिचा पाहण्यालायक असून एक दिवस तेथें मजेंत घालवितां येतो.

नाहवाः—घारापुरीहून अगदीं जवळच हें ठिकाण असून सर हाजी महंमद युसुफ यांच्या मालकीचा हा भाग आहे. बागवगीचे बघण्यासारखे आहेत.

खुर्द-कोटः—भारतांत कुठेही पाहण्यांत नसलेला विटांचा हा प्रचंड स्तूप आहे. त्याचा परीघ २८० फूट आहे. नाला सोपारा या वेस्टर्न रेल्वेच्या स्टेशनवरून या ठिकाणीं जातां येतें.

परोलः—येथें अंबरनाथसारखें हेमाडपंथी शिवमंदीर असून तें १२ व्या शतकांतलें असावें. या ठिकाणीं वसईहून वज्रेश्वरीमार्गे जातां येतें.

उल्वा-पनवेलः—मुंबईहून पनवेलला जायला १॥ तास लागतो व तेथून पुढें सहा मैलावर उल्वा खाडी लागते. एके काळीं येथें मोठा व्यापार चालत असे. रमणीय किनारा हें त्याचें वैशिष्ट्य आहे.



त्रैवार्षिक बोनस रु. २४ व रु. ३०. मोफत देण्यांत येते.

— एजन्सीच्या सवलतीच्या अटी मागवा —

दि ट्रस्ट ऑफ इंडिया अँड यु. कं. लि.

लक्ष्मी रोड, पुणे २

वसईचा किल्ला (BASSEIN FORT)

मुंबई सभोंवतीं जीं कांहीं इतिहासप्रसिद्ध ठिकाणें आहेत त्यांत कोणताही माणूस हिंदुस्थानांतील पोर्तुगीज लोकांच्या इतिहासाशीं निगडित असलेल्या



वसई किल्ल्याला भेट देण्याची संधी दवडणार नाही. त्यांच्या भरभराटीच्या काळांतील पश्चिम हिंदुस्थानांतील जवळ जवळ दोन शतके ते त्यांचें आश्रयस्थान होतें.

मुंबईपासून ४० मैल अंतरावर असल्याने आपणास तेथे सहज जातां येते. तो रस्ता जरी वळणें घेत गेलेला असला तरी तेथपर्यंत ट्रेन (आगगाडी) जाते. कुठल्याहि स्टेशनापासून वसई रोड स्टेशनपर्यंत ३० मैल अंतर लोकलनें तोडतां येते. नंतर ७ मैल आपणास टांगा, बस अगर मोटारनें जातां येते. वाटेवर लागणारा पूल बघण्यासारखा आहे.

आपणास पोर्टा-डा-हेरा अगर लँड गेटनें किल्ल्यांत प्रवेश करतां येतो. तुम्ही आंत जाऊन एक मिनिट जरा इकडे तिकडे नजर फिरविल्यास तेथील सौंदर्याची आपणास कल्पना येते. तेथे असलेल्या अवशेषावरून आपणास पूर्व वैभवाची आणि त्याचबरोबर पोर्तुगीज सरदार, व्यापारी, राज्यकर्ते व त्यांचा कारभार याविषयीं चांगलीच कल्पना येते.

वसई हें स्थळ मूळ १५३४ मध्ये गुजराथच्या सुलतानब्रहादुरानें वसवले आणि नंतर पोर्तुगीजांच्या कायमचे स्वाधीन केलें. त्या दिवसापासून वसईचा काळ पालटला आणि त्यानें भरभराटीच्या व आठवणीत राहाणाऱ्या अशा काळांत पदार्पण केलें. २०० वर्षेपर्यंत हें अगदीं वैभवांत असून उत्तरेकडील कोर्ट दरबार (Court of North) ह्या नांवानें ओळखलें जात असे. निरनिराळ्या तऱ्हेचे व वाटेल त्या किंमतीचे सुंदर राजवाडे, इमारती, जंगले, ऑफिसेस्, चर्चस, आश्रम आणि आकर्षक चौक बांधले गेले.

समुद्रासारख्या नैसर्गिक सौंदर्याचा लाभ झालेला असल्याने वसईला दोन तऱ्हेची संपत्ति प्राप्त झालेली होती. एक नैसर्गिक व दुसरी मानवी अगर कृत्रिम. तेथे सूर्य कधीहि मावळत नसे परंतु दुसऱ्या दिवशी तो अधिक तेजस्वीपणाने उगवत असे. त्या किल्ल्यांतील अस्तित्वांत राहिलेला भाग पाहिला म्हणजे कांहीं खुणांवरून पूर्वीचे त्याचे वैभव आठवून अंतःकरण दाटून येते.

निरनिराळ्या आकाराचे जवळ जवळ दोन डझन इमारतींचे नमुने येथे पाहावयास मिळतात. त्यापैकी पोर्तुगीजांनी बांधलेली चर्चस व वसई ही हिंदुस्थानांत प्रसिद्ध आहेत. दिवसांतील बराचसा वेळ हे बघण्यांत जातो. जुन्या व अंधान्या जिन्यावरून वर चढावे लागते आणि तेथील लॅटिन भाषेत कोरलेल्या शिलालेखावरून ती कोणी बांधली हे लक्षांत येते. येथे येशूचे चर्च व त्याच नांवांनी असलेल्या कॉलेजच्या इमारतीचा भाग ही चांगल्या स्थितींत आहेत. त्यावेळी वसईतील ते प्रार्थनेचे पवित्र ठिकाण होते आणि त्याच्या अस्तित्वाचे कारण म्हणजे परकीय हेंच होय. ' मॅट्रिझ ऑफ सेंट जोसेफ ', ' चर्च ऑफ नोसा ', ' सेन-व्होरा-डा-व्हिडा ', ' चर्च ऑफ डॉमिनोशियन्स ' सारखी आणखी इतर चर्चेसहि पाहण्यासारखी आहेत. ह्या चर्चेस व मठांच्या बाजूलाच, जेथे व्यापार व राजकारण यावर चर्चा केली जात असे ते सिमेंट हाऊस व टाऊन हॉल आहे. त्यांच्या भव्यपणाची चिन्हे फक्त आतां शिल्लक

सोने, चांदी व जरी गाळण्याचा जुना विश्वासपात्र कारखाना
माफक दरांत चोख काम - एक वेळ देऊन खात्री करा

तुकाराम ज्ञानोबा आणि कंपनी

मालक—शेठ रामचंद्र ज्ञानोबा दबडे

हेदवकर मेटल प्रेसिंग वर्क्सचे मागे, हेदवकर वाडी नं. ३,

तुळसी पार्सप रोड, दादर, मुंबई २८

आहेत. यावरून कार्यकारी मंडळाची कार्य करण्याची पद्धत चमत्कारिक होती असे दिसते. तेथे सगळी चर्चा उभ्यानेच चालत असे असे वाटते कारण गव्हर्नरला बसण्याकरतांसुद्धा तेथे 'सीट' (आसन) नाही. त्यावेळचे आणखी एक विशेष हे की ज्या सिमेंट हाऊसमध्ये कायदे केले जात त्याचेच रूपांतर संध्याकाळी खेळाडूंच्या क्लबांत होत असे. पोर्तुगीज लोकांना सर्व प्रकारच्या (घरांतील व बाहेरील) खेळांची आवड होती. त्यामुळे वसईमध्ये खेळण्याकरतां व व्यायामाकरतां मोठमोठी मैदाने आढळून येतात.

तेथील सौंदर्यस्थळांत मांडवी बंदराचा पहिला नंबर लागतो. मांडवी बंदर हे वसई किल्ल्याचे एक टोंक असून स्टेशनपासून निघालेला रस्ता थेट तेथपर्यंत जातो. हाच रस्ता लँड गेटमधून, किल्ल्यांतूनहि थेट बंदरापर्यंत जातो. जवळच पोर्टा डो-मार अगर सी गेट नांवाचा वसईतील एक मजबूत बुरूज आहे.

बंदरांतून आपणांस समुद्राचा शोभायमान देखावा पाहाण्यास मिळतो. दगडी बांधकामामुळे मन हरण करणाऱ्या अशा त्या सी गेटच्या कमानीखाली उभे राहिले असता आपणास इतिहासप्रसिद्ध वसईच्या मजबूत भिंतीलगतच्या डळमळणाऱ्या प्रवेशद्वारांत आपण उभे असल्याचा भास होतो; परंतु किल्ला अजूनहि समुद्राला आव्हान देऊ शकेल.

असे म्हटले आहे की चालू भरभराट ही माणसास निष्काळजी बनवते. राष्ट्राचे संरक्षण करण्यापेक्षा स्वतःची तुंबडी भरणे हे त्यांचे ध्येय बनते आणि ऐतिहासिक काळांत अशाच गोष्टी घडत आलेल्या आहेत. वसईच्या बाबतींतहि हेच घडले. वसई संपत्तीने व्याप्त करण्याकरितां पोर्तुगीजांनी खूप प्रयत्न केले. प्रत्येक दशकानंतर न येणाऱ्या यशामुळे त्यांचा भविष्यकाळ संकटमय झाला. डच, मराठे, यासारख्या प्रबळ सत्तांची त्या भागावर नजर राहिली.

शुभाची चादणी

~ निर्मिता कथालेरवक दिग्दर्शक ~

प्रभाकर रानडे

यद्य-संगीत
यशवंत देव

श्रुतिदा

संवाद

बाळ बेळगांवकर

अनंत मराठे • हिरा सावंत • चित्तरंजन कोल्हटकर •
ओंकार देवास्कर • बलवंत परचुरे • नारायण नाईक •
गोपाल मंत्री उजाणि नवतारका स्वानि • उमा

निर्मिता प्रमुख

यशवंत रानडे

पार्श्वगीते: ~ सुधीर फडके, आशा भोंसले, सुमनहेम्माडी
• प्रांतिक हक्क •

सी.पी. सी.आय. - श्रेष्ठ मगनलाल मोतीलाल, धुळे.

मराठवाडा व मुंबई करिता लिहिले -

श्री नागचित्र पो.बा. ५५१२, मुंबई १८.



श्री नागचित्र

अखेर शेवटीं मराठ्यांच्या शूर चिमाजी आप्पानें, ज्या वसईवर पोर्तुगीजांनीं सतत १०० वर्षे ताबा ठेवला, तिचा मे १७२९ च्या भीषण लढाईनें ताबा घेतला. ह्या पोर्तुगीजांच्या पाडावार्चीं मुख्य कारणे म्हणजे राज्यकारभारांतील अव्यवस्थितपणा, राज्यांतील लांचलुचपत व अधिकारी वर्गातील द्वेष हीं होत. अगदीं शेवटच्या क्षणापर्यंत अधिकाऱ्यांनीं वसईच्या बचावाची शिकस्त केली. मराठ्यांनीं वारंवार केलेले जोरदार हल्ले परतवून त्यांना तीन महिनेपर्यंत सागरांत थोपवून धरले. दोन्ही बाजूंचे शेंकडों वीर व सेनापति पडले. अखेर १६ मे १७२९ ला मराठ्यांकडून आपल्या शिस्तबद्ध हल्ल्यांनीं पोर्तुगीजांचा पाडाव केला गेला. त्यांचे सेनापति मारले गेले. गर्वहरण केला गेला. त्यामुळे ते हैराण झाले.

विजयी वीराची शत्रूंकडूनही प्रशंसा केली जाते आणि तेच शौर्य मराठ्यांच्या शूर वीर चिमाजी आप्पानें गाजवले. त्यानें दुखावल्या गेलेल्या पोर्तुगीजांशीं चांगलेच वर्तन ठेवले. त्यांना जरी नको होतें तरी त्यानें त्यांना तेथें राहण्यास व त्यांच्या धर्मास परवानगी दिली होती. लढाईव्यतिरिक्त त्यानें त्यांचें कांहींच नुकसान केलें नाहीं.

विजेत्यांनीं दाखवलेल्या औदार्याची त्यांनीं मत्सरानें फेड केली. त्यामुळे तेथील सत्ता व वैभव यावर शेवटचा पडदा टाकला गेला. त्याचा पुन्हां उदय झाला नाहीं. तेथील लोक जरी बाटले नव्हते तरी त्यांचा व्हास होण्यास मदत झाली. मराठ्यांना त्यांचा कांहीं उपयोग झाला नाहीं.

हृदयभंग झालेल्या पोर्तुगीजांना जरी संरक्षणाचें आश्वासन व प्रार्थनेची परवानगी मिळाली होती तरी त्यांना नवीन धोरणानें राहणें शक्य झालें नाहीं. फारच थोडे लोक तेथें राहिले. वसईकडे लक्ष ठेवण्यास कोणीच राहिलें नाहीं. इल्लीं आसपास माणिकपूर, होळी, इत्यादि लहान लहान गांवें आहेत. इतका जरी त्या शहराचा व्हास झाला आहे तरी सबंध दिवसाच्या परिश्रमाचा वसईच्या सूर्यास्ताचा देखावा पाहिल्यानंतर परिहार होतो.

* कार्टून प्रिंटिंग

* कार्डबोर्ड बॉक्समेकिंग

* औषधी बाटल्यांच्या लेबलसवर रंगीत छपाई

* लेबलस, ब्लॉटर्स, कॅलेंडर्स छपाई

स्वस्त दरांत वेळेवर मिळण्याचे
एकच ठिकाण

लिहा म्हणजे छापील बॉक्ससचे नमुने पाठवू
म्हणजे आमच्या कामाबद्दल आपली खात्री होईल

सेन्ट्रल प्रिंटिंग

अँड

बॉक्स-मेकिंग वर्क्स

चर्च काम्पाऊंड, टाटा मिलसमोर,

परळ, मुंबई १४

अल्डेमार किल्ला (ALDEMAR FORT)

मुंबईकरांना फारशी माहिती नसलेला असा अल्डेमार किल्ला एक तासाच्या अंतरावर आहे. तो पाहण्यास दुपारचा वेळ पुरेसा होतो व तेथील दिवस मजेंत जातो. ते सहलीला जाण्यास योग्य असं ठिकाण असून समुद्र किनाऱ्याची ताजी इवा खेळत असल्यामुळे आपण मुंबईच्या उणतेपासून दूर राहतो. या किल्ल्यावरून आपणास सुंदर देखावा पाहावयास मिळतो आणि तो वैभवशाली व शांत असल्यामुळे तेथे एक प्रकारची स्फूर्ति येते.

हा पोर्तुगीजांचा प्राचीन किल्ला चढायला अगदी सोपा आहे. मुंबईपासून अवघ्या १५ मैल असलेल्या वरसोवा बस सव्हिसने अगर खाजगी मोटारने जातां येते. वरसोव्याच्या समुद्र किनाऱ्याची मजा लुटण्याकरितां पुष्कळ लोक तिकडे जातात. बस आपणास वरसोव्याच्या म्हणजेच पूर्वीच्या वेसाव्याच्या हद्दीपर्यंत नेऊन सोडते. नंतर अगदी खेड्यापर्यंत पोहोचण्यास आपणास एक मैल चालावे लागते. खेड्याजवळ गेल्यावर माशांची एक प्रकारची दुर्गेधी सुटते. अरुंद अशा रस्त्यांतून कोळी लोकांचा गजबजाट सुरू असतो. आपणाजवळ स्वतःची गाडी असल्यास ती आपण थेट जेथे होड्या उभ्या असतात त्या ठिकाणापर्यंत नेऊं शकतो.

वरसोव्याची खाडी दिसायला जरी चांगली असली तरी तिथे एक प्रकारची घाण येते. रस्त्यावर मासे इतके पसरलेले असतात कीं रस्त्यांतून जातांना चाळलेल्या अगर वाळत घातलेल्या माशावर पाय पडल्याशिवाय राहात नाही. वरसोव्याची खाडी ओलांडून डाव्या हाताला गेले असतां अल्डेमार किल्ला दिसतो. होडीत चढल्यावर जवळच असलेल्या अॅलिनॉर या ठिकाणाहून माती व इमारती लांकूड वाहून आणणाऱ्या बांबूच्या बांधलेल्या जहाजांचा देखावा फार सुंदर दिसतो. हल्लीं तेथील व्यापार फार भरभराटीस आला आहे. मालमोटारी जहाजांतील माल उतरून घेण्याकरतां थेट पाण्यांत जातात. त्यामुळे ते लहानसें बंदर अगदीं गजबजलेले दिसते.

खाडी जेथे ओलांडावी लागते ते अंतर अगदीं कमी म्हणजे फक्त एक

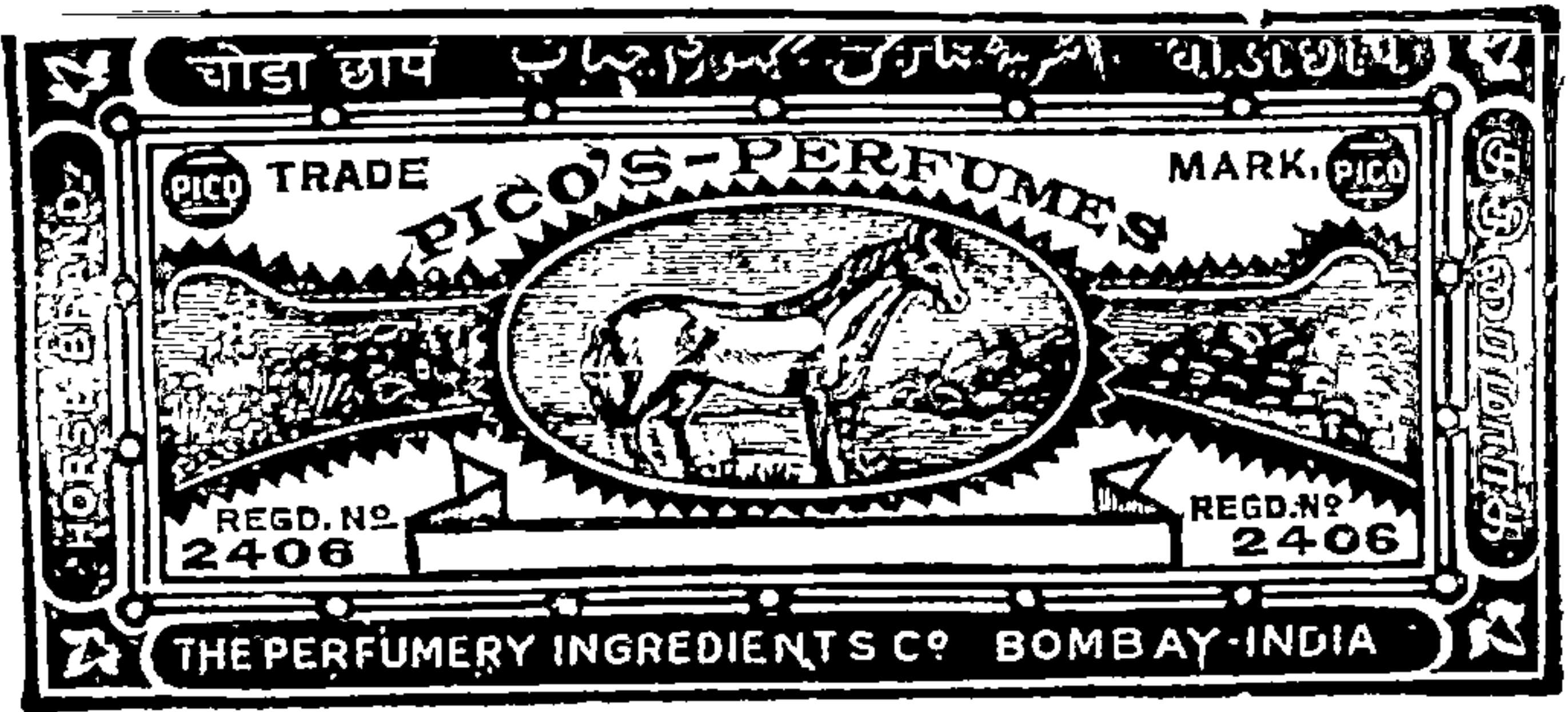

साबण, केशवर्धक तेलें, उटणीं, सेंट, जर्दा, तपकीर,
 कातगोळ्या, विड्या, सिगारेट, गुडाखू, वाम, कोलन
 वॉटर, सुगंधी जल, क्रीम, पोमेड, ब्रिलियंटार्इन,
 स्नो, फेसपावडर, दुध पेस्ट, मेंथाल लोशन,
 सौंदर्यवर्धक उपकरणें, अगरवत्ती, धूप,
 इत्यादी अनेक वस्तू लोकप्रिय
 होऊन खप वाढण्यासाठी
 काय वापराल ?...

प्रख्यात

“ घोडा छाप ”

सुगंध, अर्क, रंग, रसायनें, तेलें, वगैरे
 खातीचा माल वापरा

—: सोल एजंट्स :—

डी. जी. गोरे कंपनी मुंबई
 २

फर्लांग आहे. पोहणारे लोक तेथून सहज पोहून जातात. मरवा, मनोरी खाड्यांत बितकें अंतर तोडून जावें लागतें त्यापेक्षांही हें अंतर कमीच आहे. नेहमी-प्रमाणें नावाड्याला एक आणा फी द्यावी लागते. आपल्याला नावेंत अगदीं थोडा वेळ बसावें लागतें. तेवढ्यांत उजवीकडें नजर टाकली असतां जवळच एक लहानशी टेकडी दिसते. तिच्यावर गर्द हिरवी झाडी आहे. टेकडी 'धाखली डोंगर' या नांवानें प्रसिद्ध असून तेथें शिकार करण्याची बरीच शक्यता आहे.

थोड्याच वेळांत आपण खाडीच्या दुसऱ्या बाजूला पोहोंचतो. ती बाजू म्हणजे अगदीं कमी वस्ती असलेली मठ बेटाची एक बाजू आहे. ज्यांच्या-जवळ मोटारीसारखें वाहन नसेल त्यांनीं मधु बेटावर जाण्यास हा अगदीं जवळचा मार्ग स्वीकारावा. आतां डाव्या बाजूनें पुढें गेल्यावर पुन्हां उजव्या बाजूला रस्ता लागतो तोच मधु बीचकडे जाणारा रस्ता होय.

परंतु अल्डेमार किल्ल्याकडें जाण्यास आपल्याला अगदीं सरळ जावें लागतें. तें अंतर दोन मैलांचें आहे. परंतु एका बाजूला खाडीचा प्रवाह व दुसऱ्या बाजूला ताडांचीं झाडें असल्यानें तो रस्ता सुंदर व रमणीय वाटतो. रस्ता उघडा असला तरी वाऱ्यामुळे उष्णता जाणवत नाही. वरील रस्ता मोटारीलाहि उपयुक्त आहे. परंतु मोटारींना मालाडच्या मुख्य रस्त्याला मिळणाऱ्या मरवा रस्त्यानें जावें लागतें. अल्डेमारकडें जाणारा रस्ता डावीकडें असून तो उतरता आहे. लढाईच्या दिवसांत हाहि रस्ता डांबरी बनवल्याबद्दल मिलिटरीचे आभार मानावे लागतात. हें ठिकाण, जरी वस्ती नसली तरी अजूनही मिलिटरीच्या ताब्यांत आहे. डावीकडे वळल्यानंतर किनाऱ्याच्या विरुद्ध बाजूला एक मैल आंत जावें लागतें. तेथून थोडीशी जरी चढण असली तरी चढायला भीति वाटते. डाव्या बाजूला कुठल्याहि ऋतूला तोंड देईल असा काळ्या दगडांनीं बांधलेला, मोठाले उंच तट असलेला, अल्डेमार किल्ला आहे. किल्ल्याबाहेर व आंत बऱ्याच जुन्या व नव्या झोपड्या बांधलेल्या आहेत.

जर आपण मोटारनें आलीं तर रस्त्याच्या कडेला मोटार उभी करावी लागते.

उपनगरांत स्वस्त घरे

- * मुंबईच्या गजबजलेल्या वातावरणापासून दूर
- * मन व शरीर प्रसन्न राहण्यासाठी खेडेगांवचे व शहरां-
तील संयुक्त वातावरण
- * कांदीवली स्टेशनपासून अवघ्या १५ मिनिटांच्या वाटेवर
पश्चिमेस ५०० ते १००० वारांचे फ्री होल्ड हवेशीर
प्लॉट्स स्वस्त दरांत
- * पाणी, वीज, टेलिफोन, वैद्यकीय मदत, दुकाने, बस
सर्व्हिस यांची उत्तम सोय
- * बरेच प्लॉट्स विकले गेले असून त्यावर कांहीं घरे बांधून
पूर्ण झाली आहेत व लोक राहू लागले आहेत
- * आपल्या प्लॅनप्रमाणे या प्लॉट्सवर अवघ्या १॥ महिन्यांत
उत्तम पद्धत्या बांधणीचे घर रु. २५०० पासून वरच्या
किंमतीत बांधून देऊं

आपली इच्छा असल्यास प्लॉट्स दाखविण्याची
व्यवस्था करूं

लिहा अथवा भेटा :—

एडवणकर कन्स्ट्रक्शन
— कंपनी —

C/o आयडीयल फर्नीचर वर्क्स

न. चिं. केळकर रोड, दादर (वेस्टर्न रेल्वे), मुंबई २८

कारण रस्त्यापासून अर्धा फर्लांग आंत गेलें म्हणजे पोर्तुगीजांनीं प्रथमच किल्ले हिंदुस्थानांत बांधले त्यापैकीं एका किल्ल्याजवळ आपण जाऊन पोहोंचतो. ह्या ठिकाणीं कोठून प्रवेश करावा हेंहि आपणास कळत नाहीं. प्रवेशद्वार मिळण्यासाठीं आम्ही गोल गोल फेऱ्या मारल्या. मला असें वाटत होतें कीं, इतर किल्ल्याप्रमाणें यालाहि मोठें प्रवेशद्वार असेल. परंतु या किल्ल्याला एकाद्या लहान खोलीप्रमाणें अगदीं लहान दरवाजा आहे. आंत प्रवेश करतांना खालीं वांकून जावें लागतें. किल्ला जरी मोठा असला तरी त्याच्या मोठेपणाला न शोभणारें असें त्याचें अरुंद प्रवेशद्वार आहे. जास्त फेऱ्या न मारतां आपणास सरळ प्रवेशद्वाराकडे जावयाचें असल्यास किल्ला दिसल्याबरोबर त्याच्या उजव्या बाजूस गेलें म्हणजे एक लहानसें दार दिसतेंच.

आंतल्या बाजूला असलेल्या कांहीं ऐतिहासिक वस्तूंवरून आपणांस किल्ल्याचें महत्त्व कळतें. तो किल्ला अशा ठिकाणीं बांधला आहे, कीं तेथील म्हातान्या रखवालदाराशिवाय तेथें मनुष्यवस्ती अजिबात नाहीं. त्यामुळें रखवालदाराला फारसें लक्ष द्यावें लागत नाहीं.

मला ह्याचें नवल वाटतें कीं ह्या ऐतिहासिक अवशेषाची व्यवस्था ठेवण्यासाठीं कोणी कशी काळजी घेत नाहीं ? आंतमध्ये बरींच झाडे-झुडुपें आहेत. त्याबद्दलचा तिथें कुठलीही माहिती नमूद केलेली नाहीं आणि त्या किल्ल्याभोंवतीं असलेल्या लोकांना त्या किल्ल्याचें नांवही माहित नाहीं.

प्रथम हा किल्ला पोर्तुगीजांकडे होता पण नंतर मराठ्यांनीं तो सर केला आणि तो त्यांचा एक अजिंक्य असा किल्ला बनला. तो १६ व्या शतकांतील असावा असें वाटतें. आपण आंत प्रवेश केल्याबरोबर आपणास एक पडकें तळें दिसतें. तेथून सैन्याला पाणीपुरवठा होत असे. त्याला चार बुरूज असून बंदुका ठेवण्यास व शत्रूंच्या हालचाली पाहण्यास चिरा पाडलेल्या आहे. त्या प्रत्येक चिरेंतून समोवतालचा देखावा फार मजेशीर दिसतो. विशेषतः बुरुजावरून व्यापारी बोटी, मच्छिमारीच्या होड्या व बांबूचीं जहाजे उभी असलेली खाडो, त्यांच्या पाठीमागे असलेला वरसोवा, अंधेरी, जुहू

जाहिरातीचें प्रमुख माध्यम — “ मुद्रण-कला ”

पण ... शास्त्र व तंत्र यांस अनुसरून केलेली छपाईच सुबक, आकर्षक नि आल्हादक होते...

अशा उत्कृष्ट छपाईकरितां —

श्री शिवाजी प्रिंटिंग वर्क्स

प्रिंटर्स, रूलर्स, बुक-बाइंडर्स, अँड टाईप फाउंडर्स

४९५।९६ शनवार पेठ, पुणे २

येथें इंग्रजी, मराठी व हिंदी भाषेंतील ‘बुक-वर्क’ आणि

‘जॉब-वर्क’चीं कामें उत्कृष्ट व वक्तशीर केलीं जातात

त्याचप्रमाणें “ रेज्ड-प्रिंटिंग ”चें पुण्यांतील

एकमेव ठिकाण !

वेस्टर्न कार्ड्स



वेस्टर्न प्लेइंग कार्ड कं.

मुंबई न ४

हा देखावा अगदी संस्मरणीय आहे. तेथील बुरुजावर व तटांवर चढतां येते आणि किल्ल्याची अगदी कानाकोपऱ्यांतून पाहाणी करतां येते. पुष्कळ वेळां आपणांस वाढलेल्या झुडुपांचे कांटे बोंचतात आणि ह्या ठिकाणीं निरनिराळ्या कामगिन्या करून प्राण खर्चा घालणाऱ्या त्या शूर वीरांबद्दलचे विचार मनांत आल्याशिवाय राहात नाहीत.

किल्ल्यांत आपण भोजनही करूं शकतो, परंतु आंतल्यापेक्षां किल्ल्याच्या बाहेरील भाग पसंत पडतो कारण बाहेरील बाजूस बऱ्याच चांगल्या जागा आहेत. किल्ल्यांतून बाहेर पडल्यावर डाव्या बाजूला दोन्ही बाजूला ताडाची झाडे असलेल्या रस्त्यानें चालत जावें. जवळच एक खडकाळ टेकडी असून लाटा त्यावर पाण्याचा मारा करतांना दिसतात. त्या टेकडीवर सरळ चढावें कारण तो ह्या संबंध सहलींतील मुख्य भाग आहे. टेकडीवर अगदी सपाट असा भाग आहे. खाडीचे पाणी सरळ टेकडीवर येऊन धडकते. एका बाजूस खाडीचा स्वर्गीय देखावा आणि दुसऱ्या बाजूस मधु बेटाचा देखावा या टेकडीवरून दिसतो.

त्या ठिकाणीं आपण अगदी बेटाच्या समूहांत असतो कारण पाण्यांत पायः घातल्याशिवाय आपणांस पुढें जातांच येत नाही. ह्या ठिकाणाहून ताडांच्या झाडांतून आणि खेड्यांतील झोपड्यापाठीमागून होणारा सूर्यास्त हा फार प्रेक्षणीय असतो. ह्या टेकडीवरील त्या सपाट जागेवर थंडगार हवा खाऊन व भोजन करून ताजेतवानें झाल्यानंतर देवाला ही जागा निर्माण केल्याबद्दल धन्यवाद दिल्याशिवाय राहवतच नाही.

आरे मिल्क कॉलनी

थोड्या वर्षांपूर्वी आरे हें एक ऐकिवांत नसलेलें आणि आदिवासी लोकांची वस्ती असलेलें असें ठिकाण होतें परंतु आतां मुंबईतील लक्षावधी लोकांना तेथून दूधपुरवठा होत असल्यामुळे प्रत्येकाच्या तोंडावर आरे दूध कॉलनीचें नांव असतें.

त्याला दुधामुळे महत्त्व आलें हें मला येथें सांगावयाचें नाही तर तें एक

सर्व प्रकारचा कागद, बोर्ड्स
छापखाने व लिथो प्रेससना
लागणारी शार्ई

इ. साठीं आपण प्रथम चौकशी करावी असें
एकच ठिकाण !

बी. एन्. त्रिवेदी
आणि कंपनी

- डायरेक्ट इंपोर्टर्स -

गॅन्जेस प्रिंटिंग इंक फॅक्टरी
डिस्ट्रिब्यूटर्स

प्रमुख कार्यालय :
१९ हमाम स्ट्रीट, फोर्ट,
मुंबई १
फोन नं. २१०७१
तारेचा पत्ता- 'नवपद्म'

शाखा कार्यालय :
फोन नं. ७१५१४
१४ नारायणवाडी,
कांदेवाडी, मुंबई ४

प्रेक्षणीय व सौम्य असें सौंदर्यस्थान असल्यामुळे तेथे वसाहत स्थापिली गेली. प्रथम तेथे कुठल्याही तऱ्हेची वस्ती होणार नाही अशा तऱ्हेचा जंगली भाग होता परंतु नंतर त्याचे दैव पालटले. मुंबईतील अत्यंत घाणेरड्या अशा गोठ्यांतून अत्यंत वाईट स्थितीत दूध देणारीं जीं जनावरें असत अशा हजारों जनावरांचें सुव्यवस्थित असें तें माहेरघर बनलें आहे. श्री. दिनकरराव देसाईसारख्या अत्यंत उत्साही अशा मंत्र्यांच्या देखरेखीखाली 'आरे' हें शहरांतील नुसतें मुख्य व मोठें असें दूध-केंद्रच बनलें असें नव्हे तर तें एक मुंबईभोंवतालच्या प्रदेशांतील प्रेक्षणीय स्थळ झालें आहे.

त्याचे जवळ जवळ ४० लक्ष रुपये किंमत असलेले ४००० एकर क्षेत्रफळ आहे. तेथील जंगल तोंडले गेले आहे. दूधकेंद्र संपूर्ण तयार झालेले असून जवळ जवळ मुंबईच्या मूळ हद्दीतील सर्व जनावरें तेथे हलविण्यांत आली आहेत.

'आरे मिल्क कॉलनी' पांडित नेहरूंच्या हस्ते ४ मार्च १९४१ रोजी उघडली गेली. नोव्हेंबर १९४५ मध्ये १००० एकरांचे आरे नांवाचे खेडे, एक हजार गाईंमहशांच्या साहाय्याने रोज १०,००० पौंड अधिक दुधाचा पुरवठा करण्यासाठीं सरकारी डेअरी सुरू करण्याच्या उद्देशाने मिळविले गेले. आज ह्या ठिकाणी १५,००० गाईं-महशी एक छात्राखाली नमुनेदार वातावरणांत आहेत. त्यांचे मालक निरनिराळे आहेत. समान पातळीवर कामगिरी करण्याचा हा संयुक्त सरकारी व खाजगी प्रयत्न आहे. दुसरी महत्त्वाची गोष्ट म्हणजे येथे काढलेले दूध आणि बाहेरून आणलेले दूध यांचे वांटप सरकारच्या व्यवस्थेखाली होते. या योजनेसाठीं सुमारे दोन कोटी रुपये खर्च झाले असून अंदाजे २००० लोक येथे काम करतात. येथील नमुनेदार व्यवस्थेमुळे दूध उत्कृष्ट प्रकारचे मिळू लागले आहे. येथे वैद्यकीय मदत मोफत मिळते आणि गुरे-ढोरे विकत घेण्यास लागणारे भांडवल येथे स्थापन केलेल्या सहकारी बँकेकडून किफायतशीर रीतीने मिळू शकते. त्या ठिकाणी दररोज काढल्या जाणाऱ्या २००० मण दुधाचे वांटप बृहन्मुंबईतील ७०० केंद्रांमधून केले जाते. दरसाल अंदाजे दोन कोट रुपयांचे.

दूध त्या ठिकाणाहून वाटले जाते. आरे येथील ' सेंट्रल डेअरी ' ही जगातील मोठ्या डेअरीपैकी असून पाकिस्तान व हिंदुस्थान येथे यास तोड नाही. काम-करी लोकांच्या खाण्यापिण्याच्या व्यवस्थेसाठी एक कॅटीनहि उघडण्यांत आले आहे. त्यांचे कपडे धुण्यासाठी लाँडी पण उघडली गेली आहे. ह्या ठिकाणी रोज भरल्या जाणाऱ्या ३,६०,००० वाटल्या ५० ट्रक्सच्या मदतीने रोज दोन वेळां मुंबईस आणल्या जातात. रोज ३००० मणांपेक्षा अधिक दुधाचे वांटप होऊन त्याचा फायदा ५,५०,००० पेक्षा अधिक लोकांना मिळतो. ह्या योजनेमुळे शहरांतील नको असलेले गाईंम्हशींचे गोठे नाहीसे झाले. इतकेच नव्हे तर मोठ्या व्यापारी प्रमाणावर गाईं-म्हशींची निगा कशी राखावी आणि त्यांच्या दूध-दुभत्यांचे शहरांत आधुनिक डेअरीच्या साहाय्याने वांटप कसे करावे इत्यादि प्रश्नांविषयी संशोधकाला माहिती मिळविणे अत्यंत सुलभ झाले. अशा प्रकारच्या सोयी जगांतील इतर कोणत्याहि देशांत मिळण्यासारख्या नाहीत. ज्याला ज्याला म्हणून शक्य आहे त्याने या ' आरे मिल्क कॉलनी 'ला भेट दिल्याशिवाय राहू नये.

ही कॉलनी बांधल्यामुळे आरे हे एक अत्यंत सुंदर असे ठिकाण बनले असून रोज हजारों लोक ते पाहण्यास जातात. मुंबईहून तेथे मोटार, ट्रेन अगर बस यांपैकी कोणत्याहि साधनांनी जाता येते. ते मुंबई-घोडबंदर या मुख्य रस्त्यापासून २० मैल अंतरावर आहे आणि एक खुणेचा बोर्ड असलेला रस्ता उजवीकडे दोन मैल आंत कॉलनीकडे जातो. जर आपण ट्रेनने आलों तर गोरेगांवला उतरून आपणास २ मैल चालावे लागते अगर स्टेशन-पासून कॉलनीपर्यंत जाणाऱ्या लोकल बसने जावे लागते. मुख्य रस्त्यापासून आरेकडे जाणारा जो दोन मैल रस्ता आहे तो अगदी खडकाळ असा होता पण आता तो पहिल्या प्रतीचा डांबरी रस्ता झाला आहे. त्याबद्दल अधिकारी मंडळाचे आभार मानावे तेवढे थोडेच.

येथील उल्लेखनीय गोष्ट म्हणजे कॉलनीच्या प्रवेशद्वाराजवळच असलेल्या टेकडीवर एक चौथरा बांधला आहे. या ठिकाणाहून सर्व्थ कॉलनीचा

आणि सभोंवतालच्या सुंदर प्रदेशाचा आश्चर्यकारक (कौतुकास्पद) देखावा दिसतो. या आकर्षक अशा चौथऱ्याच्या शेजारी कॉलनीचे नकाशे आहेत व त्यांचे यथोचित कर्णन केलेले आहे. त्या सौंदर्यात भर म्हणजे तिथे एक सुंदर बाग असून गवती पटांगण आहे. आंत भोंवती आपणांस हिंडायला खूप मिळते. अर्थात् तेथील मुख्य आकर्षण म्हणजे निरीक्षण हेंच आहे. कारण ती सबंध आशियांतील सर्वांत मोठी व त्या जगतांतील एक उत्तम गणलेली अशी एक कॉलनी आहे. ३ कोटींच्या वर त्यास खर्च आलेला आहे.

परंतु ही कॉलनी पाहून झाल्यावर अगर दुसऱ्या एकाद्या वेळेस तुम्ही त्याच्यासभोंवतालच्या प्रदेशाचे निरीक्षण करा. आपणास येथे थोडे तास घाल-चावयाचे असल्यास पुष्कळ प्रेक्षणीय स्थळे दृष्टीस पडतात.

सुटीच्या दिवशी मजा करण्याकरितां अथवा तेथे वनभोजनासाठीं मुद्दाम स्टोव्ह, सावली असलेल्या झाडाखालील खुर्च्या व आपली सतरंजी अशा सोयींनी युक्त अशी ठिकाणे तयार केली आहेत. इतकेंच नव्हे तर २४ तास पाणी असलेल्या नळांची तेथे सोय केलेली आहे. जनावरांनीं आंत येऊन नासाडी करूं नये म्हणून त्या ठिकाणांभोंवती कांटेरी तारेची कुंपणे घातलेली आहेत.

अशा तऱ्हेने प्रेक्षकांकरितां मुद्दाम सोयी केलेली अशी ही एकंदर ११ ठिकाणे आहेत. त्यांतील पुष्कळ ठिकाणांहून सुंदर देखावे दिसतात आणि अशा चांगल्या ठिकाणापर्यंत लोकांच्या सोयीकरतां अगदीं मोटार चालवण्या-इतके चांगले रस्ते तयार केले आहेत आणि त्यांत अगदीं नवीन भर म्हणजे त्याला आठवड्यांतील प्रत्येक दिवशी भेट देणाऱ्या २५० व रविवारी व सुटीच्या दिवशी भेट देणाऱ्या लोकांकरितां एका नवीनच तयार केलेल्या इमारतींत एक कॅटीन सुरू केले आहे. तेथे फराळाचे, जेवण व अर्थात् दूधहि मिळतेच.

सर्वांत मजेशीर सफर म्हणजे आरेपासून ' कण्हेरी ' च्या नॅशनल पार्कपर्यंत असलेला एक मैल लांबीचा जंगलांतील रस्ता हा होय. तो एक विशिष्ट असा रस्ता नाही; पायवाट आहे.

संदर्भ ग्रंथ

खाली दिलेली पुस्तके पाहताः त्यांत मुंबई शहराविषयी बरीच माहिती आढळते. त्या पुस्तकांत आलेली माहिती एका स्वरूपांत सुव्यवस्थित व त्रोटक स्वरूपांत “ आपली मुंबई ” तच वाचायला मिळेल.

(१) “ टाइम्स ऑफ इंडिया डिरेक्टरी,” बेनेट कोलमन आणि कं. लि. फोर्ट, मुंबई १

(२) “ आपणु मुंबई ” प्रतिमा प्रकाशन, गांवदेवी, मुंबई ७

(३) “ बॉम्बे ट्रॅन्सपोर्ट गाईड ” प्रवासी पब्लिकेशन, मथुरादासभुवन, खेतवाडी, मुंबई ४

(४) “ पॉकेट बॉम्बे गाईड ” हरीश बूच, मुंबई

(५) “ रोड्स टू ब्यूटी अराउंड बॉम्बे ” होमी जे. एच. तल्यारखान-
एम्. एल. ए.

(६) “ बॉम्बे बस टर्म गाईड ” (१९५२) डिस्कव्हरीवाला सेठी

(७) “ ए गाईड टु बॉम्बे ” ग्लोब गाईड्स पब्लिशिंग कं., मुंबई ८

(८) मुंबई सरकारची गॅझेटियरी

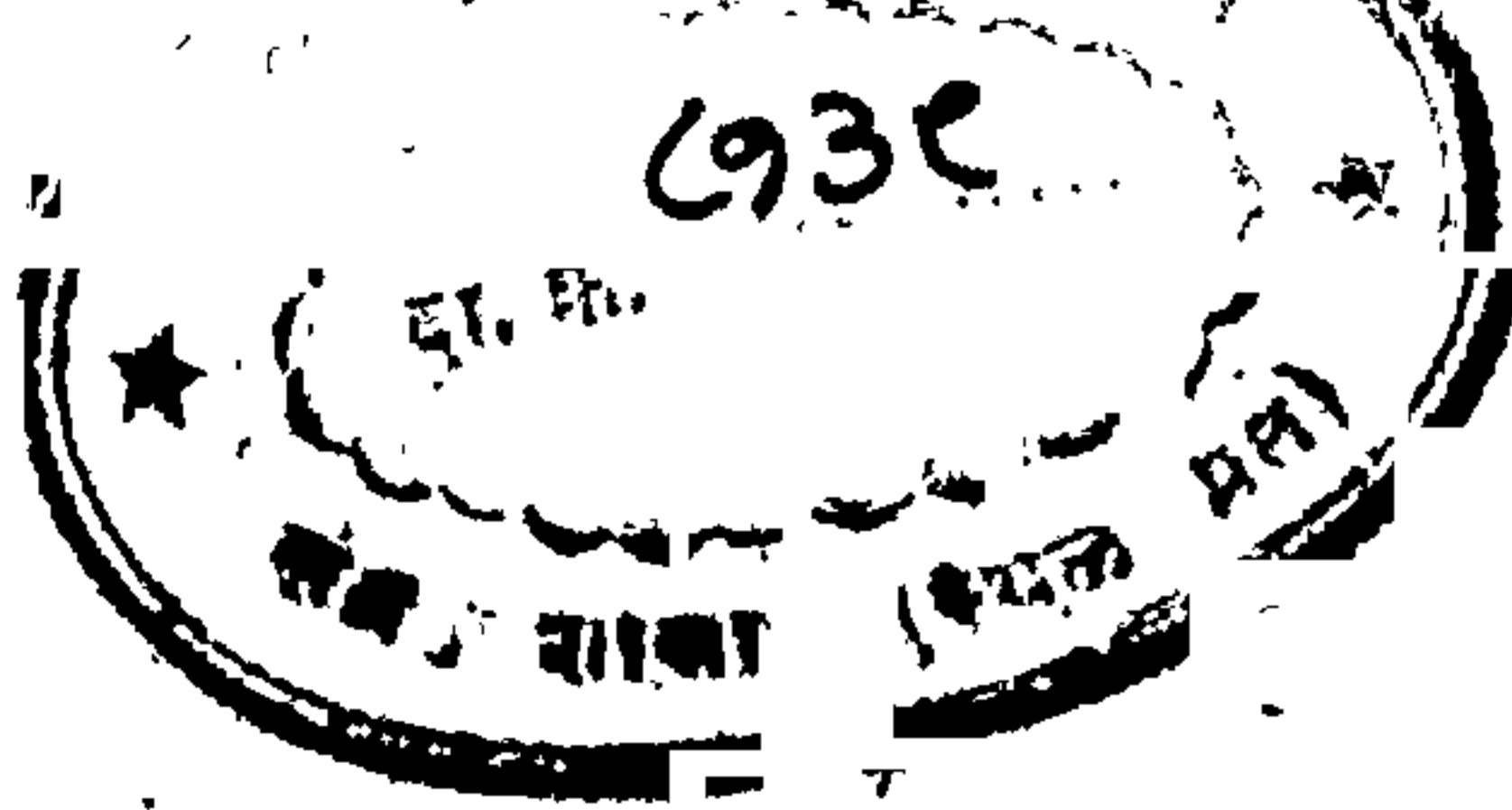

प्रकाशक:—प्रभाकर यशवंत रानडे, प्रसन्न प्रकाशन,
१७० व्हिन्सेट रोड, एम्प्रेस महाल, बी. ब्लॉक, दादर, मुंबई १४

मुद्रक : द. ग. गपचूप, श्री शिवाजी प्रिंटिंग वर्क्स,

४९५/९६ शनवार पेठ, पुणे २

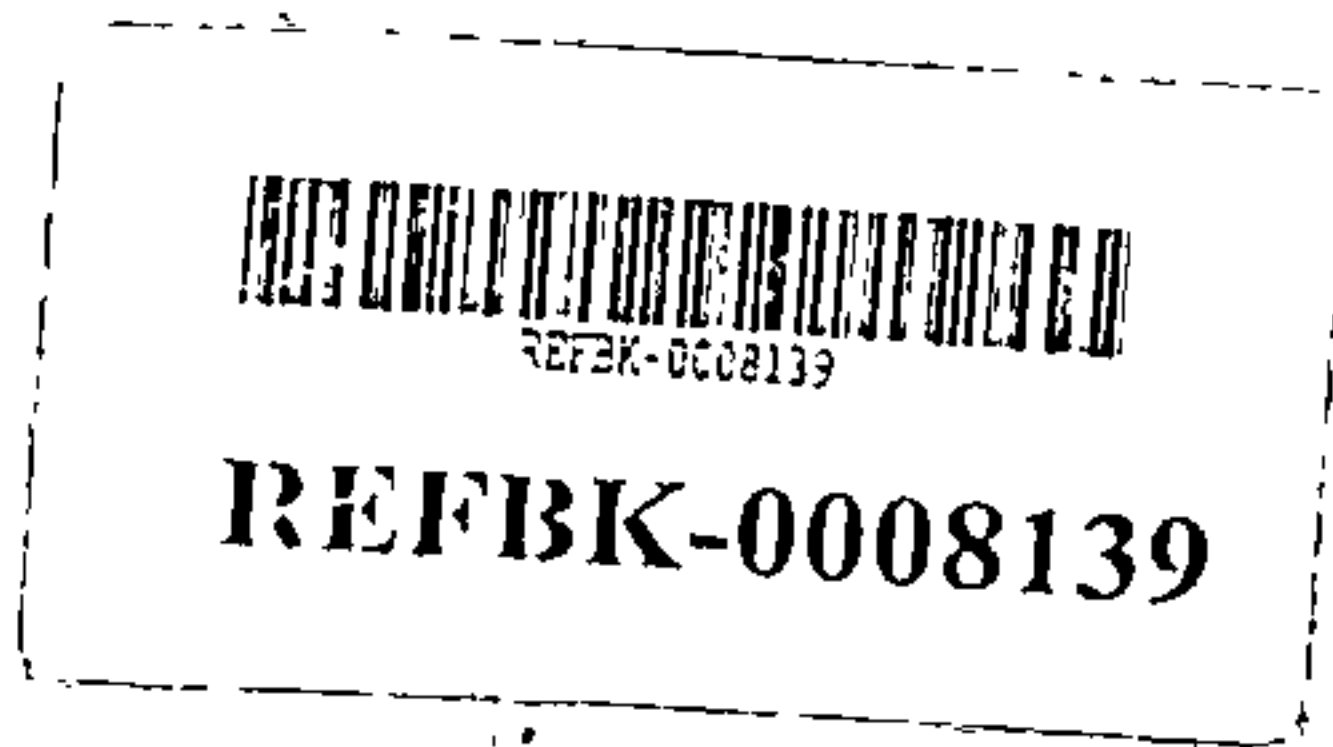
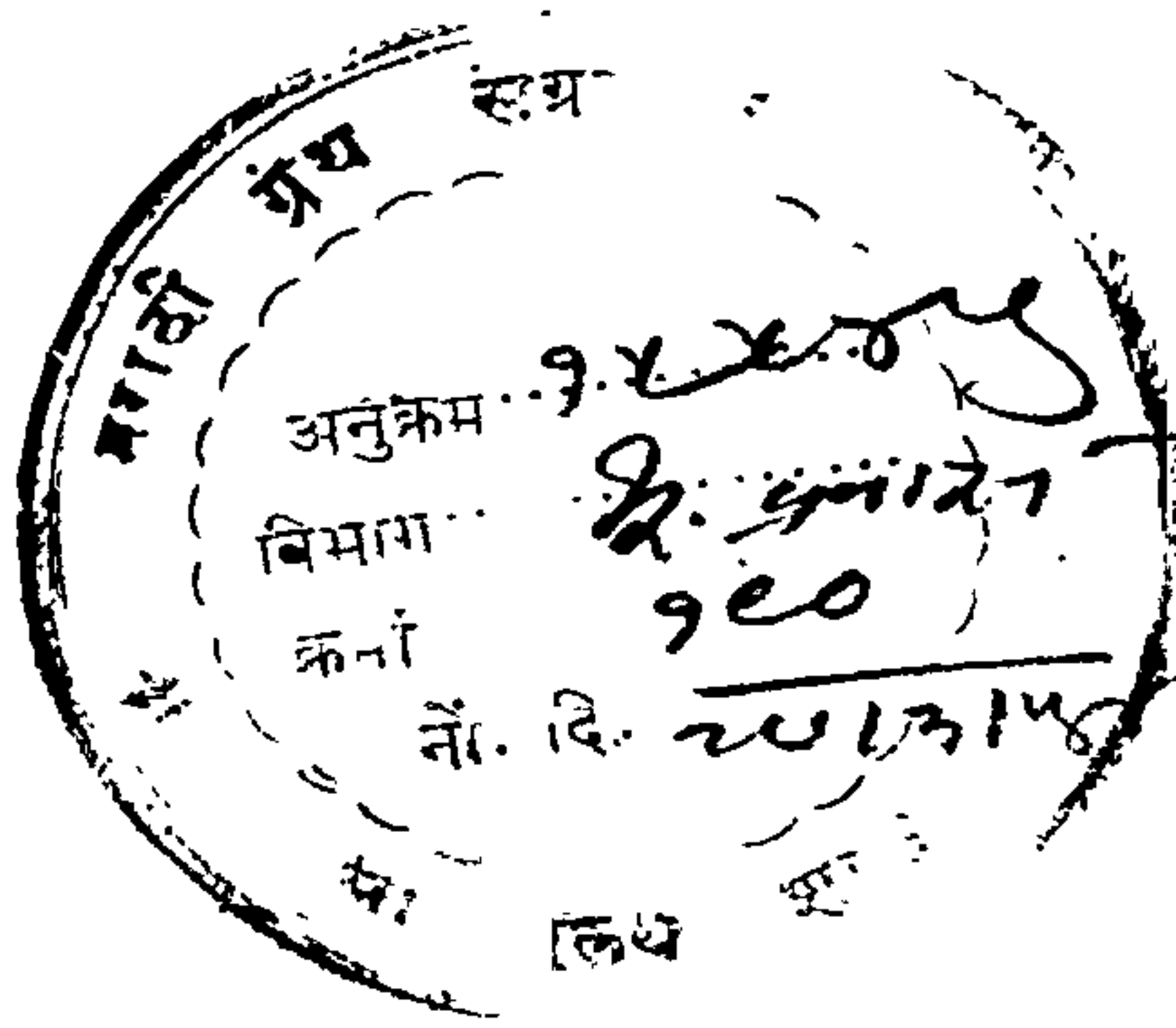

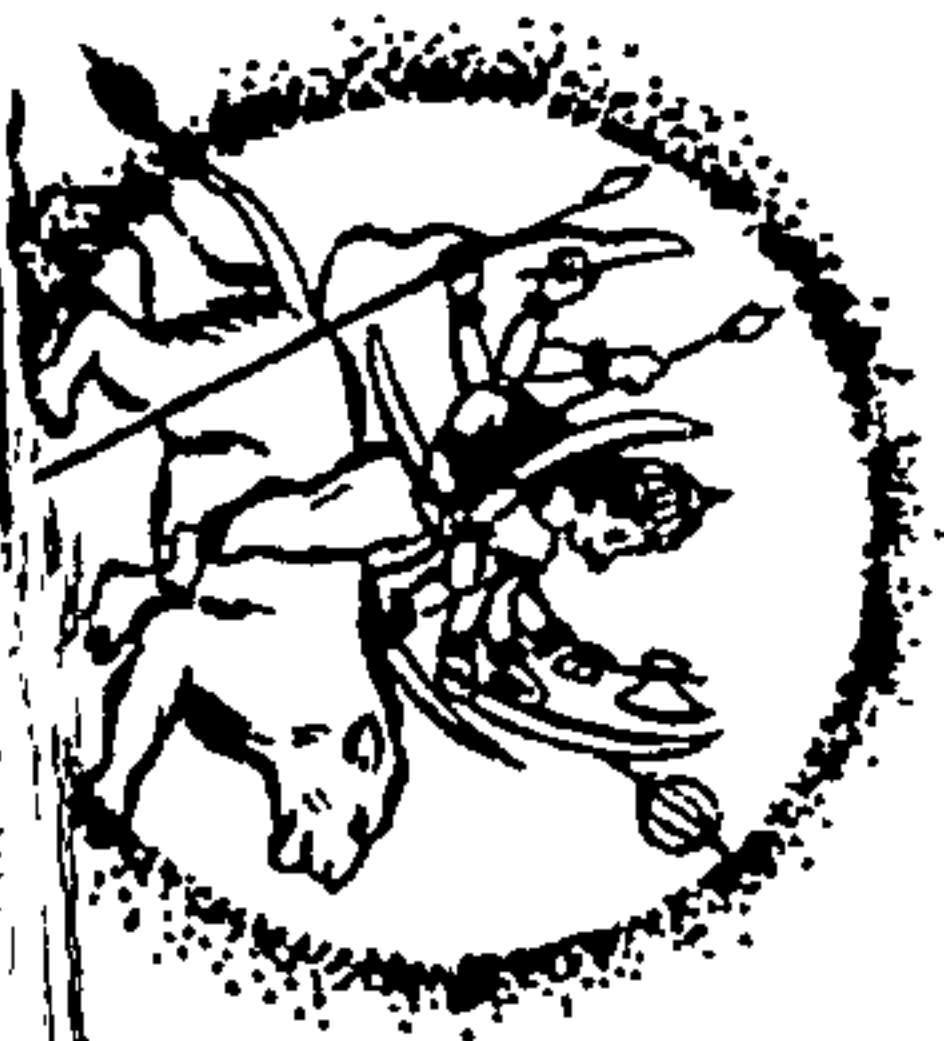

PATTEL POHANI



LALITA NIKHANS

16

16

—: दूध, लोणी, मिठाईचें प्रमुख व्यापारी :—

मालक— पटेल बंधू



S. K. Paril M. P.
President
BOMBAY PRADESH CONGRESS COMMITTEE

अनुक्रम
विभाग
क्र. सं.
TELEGRAMS CONGRESS
7311 (Congress)
TELEPHONES 42336 (Personal)
32972 (Residence)
CONGRESS HOUSE
Bombay 4
२-२-१९५४

श्री. प्रभाकर रानडे यांनी 'बापलो मुंबई' नांवाची मार्गदर्शिका मराठीत काढून एक फार मोठी कामगिरी केली आहे असे म्हटल्यास त्यांत अतिशयोक्ति होईल असे वाटत नाही. इंग्रजी आणि गुजरातीतून अशा प्रकारच्या मुंबईच्या मार्गदर्शिका असून मराठीत मात्र तेवढीच एक उपोच होती. ती उपोच या पुस्तिकेने भरून काढली असून मुंबईची जाजेवरची जडप-घडप आणि आतांपर्यंतची तिची वाढ यांची सविस्तर कल्पना या पुस्तिकेवरून मुंबईची माहिती करून घेण्यास उत्सुक असलेल्या कुणालाहि यावनास कठीण पडणार नाही. या उपयुक्त कामगिरीवरून श्री. रानडे यांचे मो. हार्दिक अभिनंदन करतां.

सि.दी. मुंढे



REFBK-0008139

REFBK-0008139

विषय/-

आहे. प्रेक्षणीय स्थळांची बरीच माहिती त्या त्या ठिकाणी प्रत्यक्ष जाऊन मिळविली आहे. त्यामुळे त्याच त्याच प्रेक्षणीय ठिकाणी जाऊन कंटाळलेल्यांना कांहीं अज्ञात प्रेक्षणीय ठिकाणे यांत आढळून येतील. हे पुस्तक दरवर्षी त्या माहितीत होणाऱ्या बदलासकट प्रसिद्ध केल्यास ती एक सेवा होईल असे आम्हांला वाटते व त्याप्रमाणे आम्ही हे यापुढे दरवर्षी नियमित प्रसिद्ध करणार आहोत. तरी सर्व जनतेने, जाहिरातदारांनी, आम्हांला शक्य ते सक्रीय सहाय्य देऊन आमच्या कार्याला हातभार लावावा अशी नम्र विनंति करतो. या वर्षीच्या आमच्या या पहिल्याच प्रकाशनांत ज्यांनी मदत केली त्यांचे पुनः एकदां आभार मानून व दयाघन प्रभूने आम्हांला हा उपक्रम दरवर्षी चालू ठेवण्यास शक्ति द्यावी अशी त्यांचे चरणीं नम्र प्रार्थना करून हे पुरे करतो.

एम्प्रेस महाल, वी. ब्लॉक, खोदादाद }
 सर्कल, टॅम टर्मिनस समोर,
 दादर, मुंबई १४



१५५
१५
१००
२०१३/१४

आभार-पत्रिका

आम्ही प्रस्तावनेत लिहिल्याप्रमाणे आम्हांला “ आपली मुंबई ” च्या प्रकाशनकार्यात अनेकांची मदत झाली. तथापि खाली नमूद केलेल्या व्यक्तींचे सहाय्य अगदी उल्लेखनीय असून आम्ही त्यांचे ऋणी आहोत !

याशिवाय काहीं नांवे चुकून राहिली असल्यास त्याबद्दल आम्ही दिलगीर आहोत.

- | | |
|---|---|
| १ शेठ मगनलाल मोतीलाल, धुळे | १४ श्री. द्वारकानाथ म्हसकर, मालक,
द्वारकानाथ आणि कं.,
ब्लॉक मेकर्स, मुंबई ४ |
| २ श्रीमान् भाऊसाहेब हरचेकर, मुंबई | |
| ३ श्री. सदानंदराव हरचेकर, मुंबई | |
| ४ श्री. बी आर. जोशी, लॉंग
लाईफ इन्शुरन्स कं. लि. पुणे | १५ श्री. कमल मोरे, मालक, कमल
ब्लॉक्स, मुंबई |
| ५ श्री. बाबूराव देसाई, प्रोग्रेसिव्ह
प्रिंटर्स, मुंबई ४ | १६ श्री. डी व्ही. जोशी, अँडव्ह-
टॉयझिंग एजंट, तारा बाग,
गिरगांव, मुंबई ४ |
| ६ श्री. बन्सीलाल एन्. सुरपुरीया, पुणे | |
| ७ श्री. सुंदरराव आठवले, मुंबई | १७ श्री. रमेश भोगटे, संपादक,
नव संदेश, मुंबई |
| ८ श्री. य. व. रानडे, पुणे | |
| ९ श्री. वामन पुरुषोत्तम देव, पुणे | १८ श्री. शंकरराव अभ्यंकर, मुंबई |
| १० श्री. शेठ गोवर्धनदास वाणी,
प्रफुल्ल पेपर मार्ट, मुंबई | १९ श्रीमती गुलाब रानडे, मुंबई |
| ११ श्री. बी. एन्. त्रिवेदी, मुंबई | २० श्री. सूर्यकांत टेमगिरे, टेमगिरे
आठले स्टुडिओ, मुंबई ४ |
| १२ श्री. अंबालाल शहा, मुंबई | २१ श्रीमती शशी आठले, टेमगिरे
आठले स्टुडिओ, मुंबई ४ |
| १३ श्री. भाईसाहेब वैद्य, मुंबई | |

- २२ श्री. सवनीस व श्री. देशमुख,
सेंट्रल प्रिंटिंग व बॉक्समेकिंग
वर्क्स, मुंबई १२
- २३ श्री. वि. गं. खांडेकर, (शृंगार
साप्ताहिक) मुंबई
- २४ श्री. द. ग. गपचूप,
श्री शिवाजी प्रिंटिंग वर्क्स, पुणे
- २५ श्री. कडूसकर, कल्पना आर्ट
प्रेस, पुणे
- २६ श्री. वा. वि. भट, मराठी ग्रंथ
संग्रहालय, मुंबई
- २७ श्री. जगन्नाथ कृष्णा जाधव, मुंबई
- २८ श्री. सोपान महादेव वरगे, मुंबई
- २९ श्री. म. य. दातार, डेक्कन
अडव्हर्टायझर्स, पुणे
- ३० श्री. एकबोटे, सक्सेस अडव्ह-
र्टायझर्स, मुंबई
- ३१ श्री. व्ही. एम्. नित्सुरे, महा-
राष्ट्र चेंबर ऑफ कॉमर्स, मुंबई
- ३२ श्री. स. रा. देशपांडे, पुणे
- ३३ श्री. वि. ब. देशपांडे, पुणे
- ३४ श्री. विनायकराव लाड, मुंबई
- ३५ श्री. श्री. कृ. टेमकर, मुंबई
- ३६ श्री. निळकंठ तळेले, मुंबई
- ३७ श्री. देवनाथ छ. जव्हेरी, मुंबई
- ३८ श्री. सुहास दे. जव्हेरी, मुंबई
- ३९ श्री. एन्. बी. देवधर, मुंबई



मादर अर्पण



दादरच्या जव्हेगी बाजाराचे जनक
श्रीमान् वामन गणेश तथा भाऊसाहेब हरचेकर
यांना

स्वर्ण

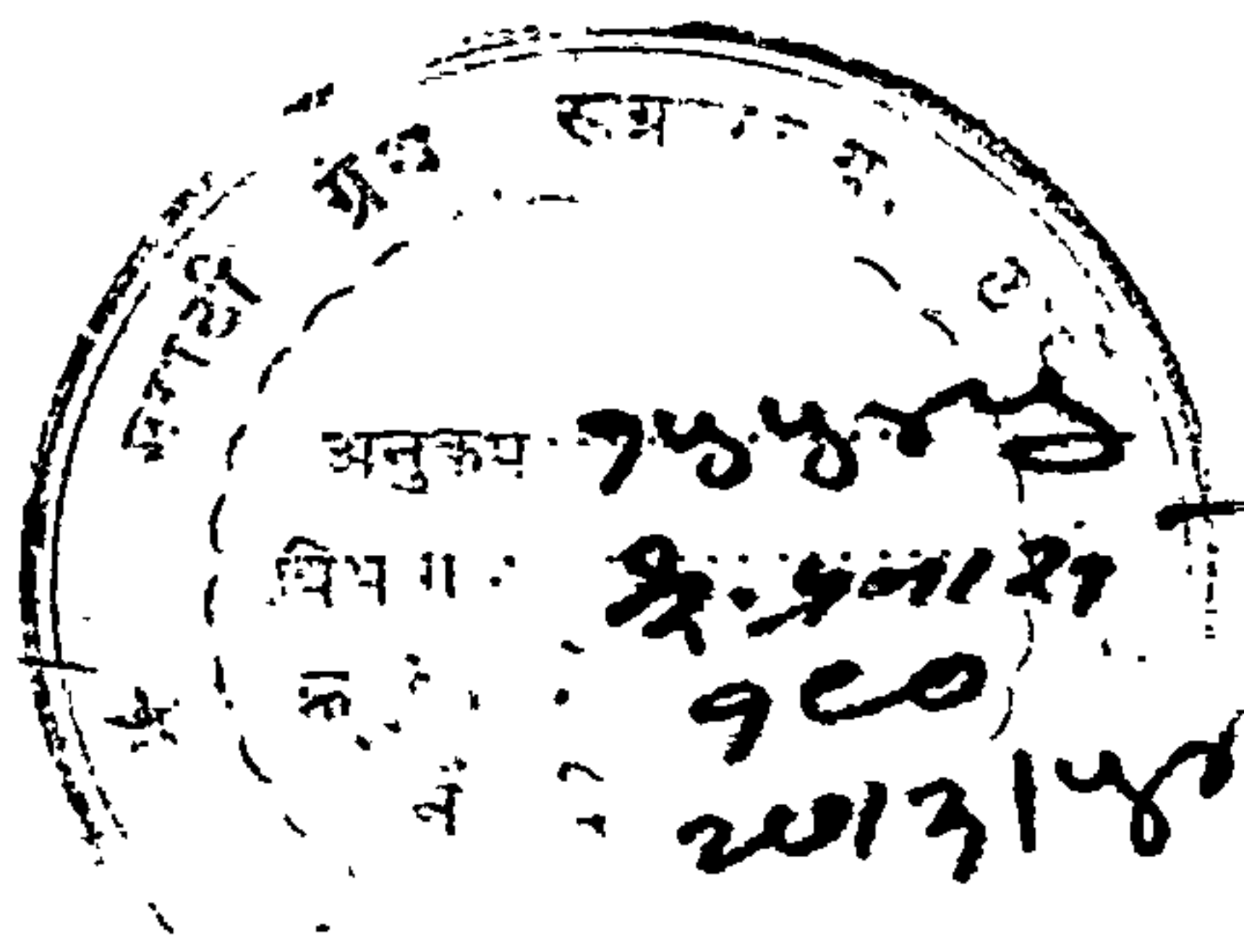

मुंबईची ऐतिहासिक माहिती

दि लॉग-लाईफ इन्शुरन्स कंपनी लि.

कोणालाहि अगदी सहज झेपेल अशा कमी
दराचे हसे असलेल्या विम्याच्या
वेगवेगळ्या उपयुक्त योजना
तसेच

महिलांच्या विम्याचे बावतीत खास सवलती
हैं आमच्या कंपनीचें एक वैशिष्ट्य

आणि

मुलांच्या शिक्षणासाठी व मुलींच्या लग्नासाठी
अगाऊं तरतूद करून ठेवतां येईल
अशा विम्याच्या अनेक योजना !!

*

वेगवेगळ्या शहरीं उत्साही आणि होतकरुंची
पगार किंवा कमिशनचे सढळ अटीवर
नेमणूक केली जात आहे, इच्छुकांनीं
ताबडतोब समक्ष अगर
पत्रद्वारे भेटावे

— अधिक माहितीसाठी चौकशी करा —

मुंबई शाखा कचेरी
एम्प्रेस महाल, बी ब्लॉक
खुदादाद सर्कल, दादर, मुंबई १४

मुख्य कचेरी
१८० बुधवार पेठ, पुणे
टे. नं. ३११०