

महाराष्ट्राची धारातीर्थे

१५.१०९

लेखक

पं. महादेवशास्त्री जोशी

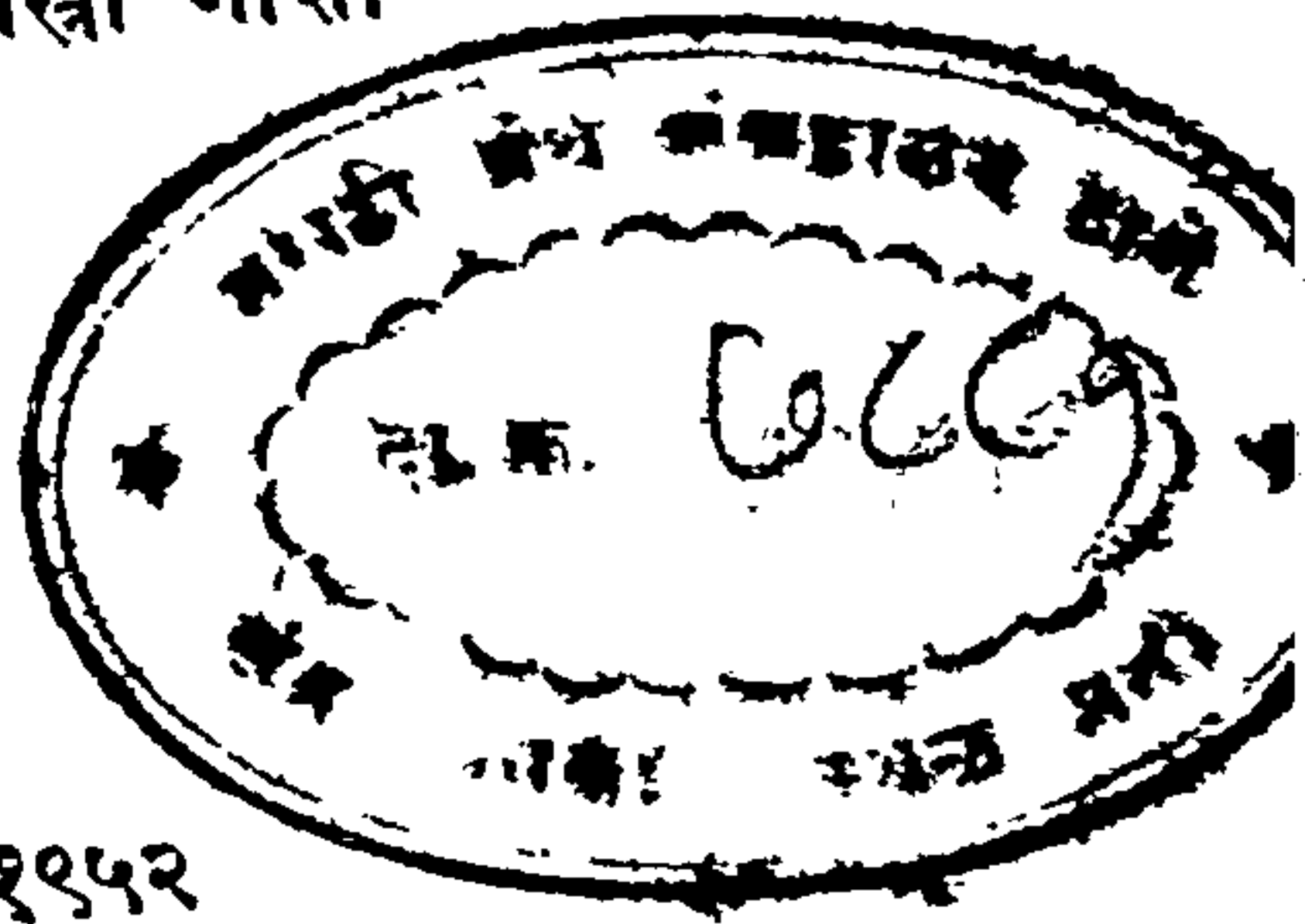

सन १९५२



REFBK-0007881

मूल्य अडीच रुपये

ज्ञानराज प्रकाशन, पुणे २

प्रकाशक

सौ. सुधा महादेव जोशी,

ज्ञानराज प्रकाशन,

[४२१ शनवार, पुणे २.

सर्व हक्क लेखकाच्या स्वाधीन.

मुद्रक

श्रीपाद रघुनाथ राजगुरु,

राजगुरु प्रेस,

४०५ नारायण, पुणे २

भाव ' धारा '



‘ धारातीर्थ ’ हा शब्द रणांगणाला उद्देशून वापरतात. धारा म्हणजे तरवारीची धार. असिलता परजीत शूर-वीर जेव्हां प्रतिस्पर्ध्याला भिडतात आणि एकमेकांवर वार करीत रक्तधारा वाहतात तेव्हां ते रणांगण धारातीर्थ बनते. या धारातीर्थांत जो पडेल तो स्वर्गाचा अधिकारी होतो असे आपलीं शास्त्र-पुराणे सांगतात. मरण सगळ्या विश्वाच्या मार्गे लागले आहे. अनेक प्राणी अनेक प्रकारे मरत असले तरी त्यांतलीं दोनच मरणे दुर्लभ आणि प्रशंसनीय असतात. एक ब्रह्मधारणेने प्राण-जय करून देहविसर्जन करणे हे आणि दुसरे ‘ उशिण्या घाई ’ झुंजतां झुंजतां उरीं घाव लागून धारातीर्थी पडणे हे.

या पुस्तकांतलीं आठहि स्थळे अशा प्रकारचीं धारातीर्थेच आहेत. कुठे समरधुरंधर तानाजी पडला आहे, कुठे मुरारबाजी पडला आहे, तर कुठे बाजीप्रभु गतप्राण झाला आहे. शिवाय अनेक अज्ञात, अपरिचित वीरांची गणना कोण करणार ! गडावर आणि गडांच्या परिसरांत जे ‘ वीर ’ नांवाने संबोधले जाणारे उभे दगड दिसतात ते ते सगळे स्वराज्यासाठीं धारातीर्थांत उडी घेऊन मरणाने पार झालेल्या नरपुंगवांचीं स्मारकेच होत !

महाराष्ट्रांत अशीं धारातीर्थे अगणित आहेत. जळात तशीं स्थळांत. डोंगरांत तशीं भेदानांत. घाटांत तशीं खिंडींत. शहरांत तशीं जंगलांत. किंबहुना शिवछत्रपतींच्या काळीं उभा महाराष्ट्रच एक अफाट, विराट असे धारातीर्थ बनला होता. त्या काळांत इथे सर्वत्र असिधारा, रक्त-धारा, काव्यधारा, दानधारा, उपदेशधारा अशा अनेक धारा खळाळत वाहिल्या आहेत. या सगळ्या धारातीर्थांची वाखाणणी करूं म्हणेल तर सहस्रमुखांचा शेषही शिणेल !

शिवकालांत आणि त्यांच्या पश्चात्हि महाराष्ट्रांत अनेक ठिकाणी लढाया झाल्या ; पण त्या गडांवर, गडांखालीं आणि गडांच्यासंबंधानेच

विशेषतः झाल्या. म्हणून क्षेत्रांत काशी, तीर्थांत प्रयाग, तसे गडकोट हे र्मी अग्रगण्य धारातीर्थे समजतो. महाराष्ट्रात जलदुर्ग आणि गिरिदुर्ग मिळून सुमारे पावणेदोनशे किल्ले आहेत. या सर्व किल्ल्यांशी शिवरायाचा साक्षात् किंवा सत्तामात्रे संबंध आलेला आहे. परकी सत्तेचा मूलोच्छेद करून शिवरायाने हे सर्व किल्लेकोट स्वराज्यांत आणले किंचहुना यांच्या आश्रयानेच स्वराज्य संपादिले आणि म्हणूनच इतिहासज्ञ त्याला दुर्गाधिपति म्हणून गौरवतात !

गेल्या दोन हजार वर्षांच्या महाराष्ट्राच्या इतिहासावर ओझरती नजर टाकली तर कलचुरी, आंध्रभृत्य, चालुक्य, शिलाहार, यादव, यवन, मराठे, इंग्रज अशा अनेक राजवटींचा इथे उदो असा झालेला दिसून येईल. यांपैकी ज्या ज्या राजांना जिथे जिथे अधिक बंदोबस्ताची गरज वाटली, तिथे तिथे हे किल्ले-कोट उभवून ठेवले. या वेगवेगळ्या राजवटींच्या खुणा मूर्ति, कमाना, टाक्री, मंदिरे, मशिदी इत्यादि रूपांनी या गडांवर अजूनही दिसतात. स्वराज्याची यज्ञदीक्षा घेतल्यावर शिवरायाने आज एक उधां एक असे करून ते आपल्या सत्तेखाली आणले. त्यांतल्या कांहींची डागडुजी केली आणि जरूर तिथे नवेही बांधले. गडांच्या कामी त्याने पाण्यासारखा पैसा ओतला आहे. 'राज्यास बळकटी किल्ल्यांची' हे तत्त्व त्याला पूर्ण पटले होते.

आज आपल्याला ते ओसाड, विषण्ण असे दिसतात. कांहींचा कणा मोडला आहे, कांहींचे अवयव तुटले आहेत, कांहीं ढांसळले आहेत, कांहीं मृत्युपंथाला लागले आहेत ! यापुढे त्यांचा पुनरपि ऊर्जित काळ येईल, अशी आशाही करायला नको ! हे आतां असेच होणार, काळ त्यांना आपले भक्ष्य बनवणार ! घामधुमीच्या काळांत संरक्षण आणि शांततेच्या काळांत समोवतीच्या मुलाखाचा बंदोबस्त अशा दुहेरी हेतूंनी हे किल्ले बांधले गेले. त्यांनी आपली कामगिरीही पार पाडली. आजच्या आमूलाग्र बदललेल्या युद्धतंत्रांत किल्ल्यांची मातब्बरी उरली नाही. ज्या दिवशी पोटांत बाँबगोळे भरून घेऊन विमान शत्रूच्या प्रदेशांवर उडाले त्याच दिवशी जगांतल्या गडाकोटांचे महत्त्व संपुष्टांत आले. आतां केवळ इतिहासाचे साक्षीदार म्हणूनच जग त्यांना ओळखील !

पण ज्या वेळीं महाराष्ट्राच्या स्वराज्याचा इतिहास घडत होता तेव्हां ? तेव्हां हे गडकोट म्हणजे एक महान् शक्ति होती. गनिमाच्या उरांत चळकंप उत्पन्न करणारी रणचंडी भवानी या गडांवर संचरत होती. जरीपटक्यासह भगवे झेंडे उंच फडकत होते. रणतुरें झडत होती. सभोंवतींच्या गिरिकंदरांतून त्यांच्या पडसादाची उत्तरे उठत होती. तिथल्या तटा-बुरुजांतून एकच 'अनुहत नाद' निघत होता, तो म्हणजे हिंदवी स्वराज्य ! तिथे एकच रस उफाळत होता आणि तो म्हणजे वीररस ! तिथल्या मर्द मावळ्यांना एकच ताल माहीत होता आणि तो म्हणजे धुमाळी ! तिथले जंग्या, मारगिऱ्या इत्यादि किल्ल्यांचे शतनेत्र जागरूकपणें शत्रूंची टेहेळणी करीत होते. तिथले झरे स्वातंत्र्याचे प्रवाह खालच्या परिसरांत वाहवीत होते. तिथलीं टांकीं स्वामिमक्तीच्या निर्मळ भावजलानें तुडुंचत होती. इथला वारा एका गडाचा संदेश दुसऱ्या गडावर, दुसऱ्याचा तिसऱ्यावर वाहून नेण्याचें कार्य अविरतपणें करीत होता. सगळे गड एका सूत्रांत गोवलेले, एका ध्येयाला वाहिलेले आणि एकाच कर्तव्याला बांधलेले असे होते.

पण पुढें चक्रनेमिक्रम बदलला. यवनीसत्तेत गुदमरलेला जांव मोकळा करून स्वातंत्र्याची शुद्ध, पथ्यकर, हवा कांहीं काल सेवन करतात न करतात तोंच पुन्हा त्यांना पारतंत्र्यांत रखडण्याची वेळ आली. थोडा-थोडका अवाधि नव्हे; तर पक्कें सव्वा शतक ! या कालखंडांत ते अगदींच मरगळून पडले. कित्येक ठिकाणीं नव्या राजकर्त्यांनींच त्यांच्या अंगांवर घाव घातले. कांहींना नाखुशीनें गोरीं बाळें आपल्या अंगाखांद्यांवर खेळवावीं लागलीं आणि कांहींना तर इंग्रजांचे युद्धकैदीही संभाळावे लागले. उरलेले उपेक्षेनें पडले, झडले. आज आपण पुनश्च सार्वभौम स्वातंत्र्य मिळविलें असलें तरी त्याची दुर्दशा संपलेली नाही. ती वाढतीच आहे आणि वाढतीच राहील; पण आज त्यांच्या हृदयवीणेवरचें शोकगीत थांचलें आहे. ते जणूं भेटीला आलेल्या यात्रिकाला सांगतात :

‘आमच्याबद्दल आतां हळहळूं नका. आतां दस गेले, पांच उरले !
‘Those who will longest will see most !’ आम्हीही

खूप पाहिलें, खूप सोसलें ; पण शेवट गोड झाला. आमच्या शतनेत्रांना भारताचा स्वातंत्र्यमहोत्सव पहायला मिळाला. भारताचा नवा राष्ट्रध्वज आम्ही आमच्या पडत्या हृदयावर उंच उभारून दाखविला ! आतां आम्ही सुखासमाधानानें देह धरणाविर टाकूं !!’

सह्याद्रीचे फांटे, घाट आणि कोंकण या भागांत ठार्यो ठार्यो उभे असलेल्या या सुमारे पावणेदोनशें गडांची एकदां धूळभेट घेऊन यायची म्हटलें तरी त्या कार्मी तीन-चार वर्षे सहज लागतील. चारी घामांच्या यात्रेपेक्षांहि ही यात्रा खडतर होईल. मी एवढ्या विशाल यात्रेचें प्रस्थान ठेवलेलें नाहीं. मी कांहीं विशिष्ट किल्लेच मनाशी निश्चित केले आहेत. त्यांत कांहीं गिरिदुर्ग आहेत आणि कांहीं जलदुर्ग आहेत. जे सर्वपरिचित आहेत तेवढ्यांचाच माझा संकल्प आहे ! माझ्या अल्पमतीला झालें तसें त्यांचें ‘दर्शन’ मी महाराष्ट्राच्या नव्या पिढीला घडवणार आहे.

गडयात्रा ही तीर्थयात्रेइतकी सुगम नाहीं. गिरिदुर्ग हे बहुधा आडवाटेलच आहेत. त्यांची हजारों फुटांची कडेकपारतून जाणारी चढण पादाक्रांत करायची तर तिथें द्रव्यबळ चालत नाहीं, तर शरीरबळ आणि मनोबळ हवें असतें. चढतांना धाप लागली तरी चढून गेल्यावर फार वेळ बसून राहतां येत नाहीं. वरचीं सर्व स्थळें पहाण्यासाठीं आणखी कित्येक मैल पायपीट करावी लागते. शिवाय बालेकिल्ल्याची दुसरी चढण असते ती वेगळीच. ऊन, थंडी, वारा हीं तीव्रस्वरूपांत सोसावीं लागतात. पुष्कळशा गैरसौर्यीकडेही दुर्लक्ष करावें लागतें. यात्रिकांच्या मनाची एवढी तयारी असेल तर त्याला या प्रवासापासून लाभहि तेवढाच मोठा होईल.

तुम्ही असे दहावीस गड चढलांत तर तुम्हांला तुमच्या विशाल महाराष्ट्राचें वेगवेगळ्या भागांतून विहंगमदर्शन होईल. महाराष्ट्राला सस्यशामल करणाऱ्या अनेक लहान-मोठ्या पुण्यसरिता तुमच्या दृष्टीला पुनीत करतील. गगनचुंबी अनेक सह्यशिखरें तुमच्या विचारांची उंची वाढवतील. क्वचित् रौद्र, क्वचित् भयासुर, क्वचित् विकराल, क्वचित् मनोहर अशीं एकाच सह्याद्रीचीं विविध रूपें तुमच्या दृष्टिपथांत येतील.

नाना जातींच्या शेंकडों वनस्पती तुमची जिज्ञासा वाढवतील. देश आणि कोंकण यांना जोडणारे वेगवेगळे घाट तुमची प्रवासरुचि वाढवतील. वेगवेगळ्या ऋतूंत विविध प्रकारे नटलेला निसर्ग तुम्हांला सर्व बाजूंनी वेढील. तुमच्या अंतरांत सहानुभावाची शक्ति असेल तर सह्याद्रीच्या अनुषंगाने राहणाऱ्या जानपदांची सुखदुःखे तुम्हांला कळतील. महाराष्ट्राचे मराठेपण कशांत आहे तेहि कळेल. 'माझा महाराष्ट्र मी पाहिला.' हा आनंद लहानसहान नाही ! ही अनुभूतीही सामान्य नाही !

गडांच्या यात्रेला सहसा कोणी एकटा जात नाही आणि जाऊही नये. मर्यादित मित्रमंडळ बरोबर असावे. सगळे उत्साही असले तर एक निराळीच गंमत येते. एकच वस्तु अनेक डोळ्यांनी पहातां येते. अडचणीनाही सुखाची प्रचीति येते. हास्य-विनोदाचे तुषार पडले की कसलीही गैरसोयसुद्धां गोड होते. शक्य तर गडावर एखादी वस्ती करावी. जातांना प्रत्येक गडाचा भूगोल आणि इतिहास शक्य तेवढा वाचलेला असावा. म्हणजे त्या त्या स्थळाचे खरे दर्शन घेतां येते. गडावर मार्गदर्शक मिळण्यासारखा असल्यास त्याची मदत अवश्य घ्यावी. अन्यथा कित्येक जागा पाहून न पाहिल्यासारख्या ठरतात. पाणी सगळ्या गडांवर असतेच. छायाही असते. शिदोरी मात्र आपल्या बरोबर असावी. सकाळीं जाऊन दुपारी परत खाली येऊं असा वेत असला तरी रिक्त हस्ताने जाऊं नये. वर चढल्यावर श्रम आणि मोकळी हवा यांमुळे हटकून भूक लागते आणि तिला अवदान मिळाले नाही तर वरच्या भ्रमंतीला हवा तेवढा उत्साह रहात नाही. चढतांना पाणी पिऊं नये. वर चढतांना आणि विशेषतः खाली उतरतांना खंबीर असा 'तिसरा पाय' हातीं असणे चांगले. एकाच मध्यम लयीत चढावे नि उतरावे. घांवाघांवा शेवटीं गळ्याशीं येते. सुपारी, आले, लिंबू या वस्तु अवश्य पिशवीत असाव्या. कित्येक ठिकाणी गडावर जातांना पायथ्यापर्यंत वाहने मिळतात ; पण येतांना त्यांची शाश्वती नसते. अशा वेळीं सात-आठ मैल पायीं जाण्याचा प्रसंग आला तरी धैर्य गळता कामा नये. आधीपासून तशी मनाची तयारी ठेवावी.

(६)

माझ्या संकल्पित यात्रेचा हा अर्धविराम आहे. या लेखमालेला 'प्रसाद' मध्ये प्रेमाने स्थान दिल्याबद्दल माझे मित्र श्री. य. गो. जोशी यांचे, सुबक छपाईबद्दल राजगुरुप्रेसचे, आंतर्ली रेषाचित्रे काढून दिल्याबद्दल श्री. गंगाधर ताटके यांचे आणि मुखपृष्ठ सजविल्याबद्दल श्री. दलाल यांचे मनःपूर्वक आभार मानून मी पुढील भागाचे प्रस्थान ठेवतो.

पुणे,
नारळीपौर्णिमा
शके १८७४

}

महादेवशास्त्री जोशी

‘ज्ञाने मौनं क्षमा शक्तौ त्यागे श्लाघाविपर्ययः
गुणा गुणानुबन्धित्वात्तस्य सप्रसवा इव’

— कालिदास



श्रीमान् वामनराव कुंडईकर [गोवा]

यांचे सेवेसीं —

आपली अभिजात रसिकता, मनोज्ञ संस्कारिता, सत्पात्रीं दानशूरता आणि सर्वोपरि स्नेहाळ अंतःकरण या गुणविशेषांवर लुब्ध होऊन मी ही माझी वाङ्मयकृति आपणांस अर्पण करीत आहे. माझें मागणें अवढेंच कीं —

‘यावज्जीव असावी त्वन्मैत्री स्थिति धरूनि शैलाची !’

— लेखक

दिग्दर्शन



या पुस्तकात आठ गडांचें वर्णन आलेलें आहे. पुणे हें मध्यकद्र कल्पून प्रस्तुत गडांचा मार्ग कसा, त्यांचें अंतर किती, उंची किती आणि प्रत्येक गडावरची प्रेक्षणीय आणि वैशिष्ट्यसंपूर्ण स्थळे कोणतीं हें या परिशिष्टांत संक्षेपानें दिलें आहे—

१. शिवरायाची जन्मभूमि— म्हणजेच शिवनेरी किल्ला ; जुन्नर तालुका. पुण्यापासून अंतर ५८ मैल. जुन्नरपासून पश्चिमेस दीड मैल. १००० फूट उंच. एस्. टी. च्या बसेस पुण्यांतील नव्या पुलाच्या स्टँडवरून निघतात आणि चाकणमार्गे जुन्नरला जातात. बौद्धांच्या गुहा, शिवाबाईचें देऊळ, गंगा-जम्ना टार्की, कमानटार्के, शिवाजीचें जन्मस्थान, इदगा हीं इथलीं प्रेक्षणीय स्थळे. वऱ्हाडी डोंगर, महोर टेकड्या, लेण्याद्रि, तुळजाडोंगर हीं गडांच्या परिसरांतील दर्शनीय स्थळे.

२. तानाजीची वीरशय्या—सिंहगड. पुण्यापासून १६ मैलांवर. जाण्याचे मार्ग दोन. पहिला डोणज्यावरून आणि दुसरा कल्याण-दरवाज्याच्या बाजूनें. पहिला कठीण. तीन मैलांची चढण. दुसरा सोपा. दोन्ही मार्गांनीं जाण्यासाठीं एस्. टी. च्या गाड्या आहेत. कल्याण-दरवाज्यानें जायचें तर कोंडणपूरची गाडी. डोणज्याची गाडी खडकवासल्यावरून जाते. गडाची उंची समुद्रसपाटीपासून ४५०० फूट व पायथ्यापासून २३०० फूट. वारेंत आणि वर दूधदुभर्ते मिळतें. चहा-फराळाचीहि सोय आहे. कल्याणदरवाजा, सुहंगाचें देवटार्के, अमृतेश्वर, तानाजीची समाधि, कोंडणेश्वर, टेहळणीचा बुरूज, तानाजीचा फडा, झुंजारबुरूज, राजारामाची समाधि, लो. टिळक यांचा बंगला हीं इथलीं प्रेक्षणीय स्थळे. सगळा गड फिरून पहायला दोन तास पुरतात.

३. पुरंदर-रुद्रमाळ—पुरंदर किल्ला. पुण्यापासून २५ मैल आणि सासवडपासून सहा मैल. स्वारगेटावरून एस्. टी. च्या गाड्या सुटतात. सकाळची टपालगाडी फक्त पुरंदरच्या पायथ्याशीं जाते. बाकीच्या

सासवडपर्यंतच जातात. पुढें चालवें लागतें. रस्ता चांगला आहे. पुरंदरेश्वर, पद्मावतीतळें राजाळतळें हीं मार्चांतलीं प्रेक्षणीय स्थळें. हत्तीवुरुज, कोंकण्यावुरुज, फत्तेवुरुज, शेंदऱ्यावुरुज, बोरटांकें, केदारेश्वर, राजगादी, दारुगोळ्याची कोठी हीं बालेकिल्ल्यांतलीं प्रेक्षणीय स्थळें. पायथ्याचा 'बनांतला नारायण' ही अवश्य पहावा. मार्चांत वस्ती आहे. चहा फराळ मिळण्याची सोय आहे. चढण विशेषशी कठीण नाहीं. गडाची उंची पायथ्यापासून २५०० फूट.

४. शिवरायाचा प्रताप—प्रतापगड. उ. साताराच्या जावळी तालुक्यांत. पुणें, वाई, महाबळेश्वर आणि आंबेनळी घाट उतरून महाडच्या रस्त्यावर. एस् टी. च्या गाड्या मिळतात. खालच्या कुंभरोशी गांवांत सहाण्याची सोय होऊं शकते. कुंभरोशीपासून अर्ध्या मैलावर चढाव सुरू होतो. दीड मैल सामान्य चढण आहे. गडाची उंची ३५०० फूट. वर वस्ती आहे. भवानीचें देऊळ, अबदुल्लावुरुज, तळें, रेडकावुरुज आणि अफजुलखानाची कबर हीं प्रेक्षणीय स्थळें.

५. प्रचंड तोरणा—तोरणा किल्ला. पूर्वीच्या भोर संस्थानांत. पुणें—सातारा रस्त्यावर कात्रज घाटाच्या पुढें उजवा रस्ता फुटतो तो नसरा-पूरहून वेल्लें या गांवीं जातो. वेल्लें हा तोरण्याचा पायथा. एस्. टी. च्या गाड्या जातात. पुण्यापासून अंतर ४० मैल. गडाची उंची ४६०६ फूट. विस्तार मोठा. चढण कठीण. हनुमान वुरुज, मॅगाई, झुंजारमाची, तोरणजाई, बुधला हीं पाहण्याचीं स्थळें. हवालदार आणि गुरव वर रहातात.

६. राजगड—तोरण्याला जवळ. मार्गासनी या गांवीं उतरून खरीव खिंडीतून हवालदाराच्या पालीवरून मुख्य रस्त्यानें चढायचें. तोरण्याच्या दक्षिण अंगानें खालीं उतरून गुंजवणी नदीच्या कांठाकांठानें जायचें हा दुसरा मार्ग ; पण या रस्त्यानें प्रथम तोरणा उतरणेंच महा-कठीण आहे. बालेकिल्ल्याची उंची ४५७४ फूट. बालेकिल्ला चढायला त्रासदायक. तलाव, शिवमंदिर, सदर, राजवाड्याचे अवशेष हीं बालेकिल्ल्यांतलीं पहाण्याचीं स्थळें. पद्मावती, सुवेळा, संजीवनी या तीन माच्या, डुबा, तानाजी, येसाजी, यांची घरठाणीं भिंतींतलें छिद्र,

चिलखती बुरुज, सदर, पद्मावतीचें मंदिर, हीं मार्चीतलीं प्रेक्षणीय स्थळें. वर हवालदार व गुरव रहातो. दूध-दही मिळूं शकतें.

७. लोहगड-विसापूर--पुणे-लोणावळें या रस्त्याला मळवली स्टेशनवर लोकलगाडीनें उतरणें. तिथून दीड मैलावर भाजें गांव. तिथलीं लेणीं प्रेक्षणीय. भाज्यापासून लोहगडाचा चढाव सुरू. सुमारें तीन मैल वाट. पश्चिम डोंगरावर लोहगड व पूर्व डोंगरावर विसापूर. लोहगडाच्या पायथ्याला गांव. चढण फारशी कठीण नाहीं. तीन दरवाजे, विंचूकांटा, भुयारें, शेखउमरचा दर्गा, थडगें, तळें, लोमशक्रुषीची गुन्हा हीं ठिकाणें पाहण्याजोगीं.

८. पणालि पर्वत-पन्हाळगड कोल्हापूरच्या वायव्येस ११ मैलांवर. एस्. टी. च्या गाड्या सुटतात. वरपर्यंत मोटार जाते. वर वस्ती आहे. गडाची उंची ३०४७ फूट. घेर साडेचार मैल. राजवाडा, सजेकोठी, तीन-दरवाजा, वाघदरवाजा, अंधारचाव, अंबरखाना, पराशरगुहा, नागझरी, सोमाळें, साधोबाचें तळें हीं प्रेक्षणीय स्थळें. मुक्काम करायचा असला तर गडावर सोय होऊं शकते.

अनुक्रमणिका

| | | |
|-----------------------|-----|-----|
| भाव'धारा' | | |
| दिग्दर्शन | | |
| १. शिवरायाची जन्मभूमि | ... | १ |
| २. तानाजीची वीरशय्या | ... | १९ |
| ३. पुरंदर - रुद्रमाळ | ... | ३८ |
| ४. शिवरायाचा 'प्रताप' | ... | ५९ |
| ५. 'प्रचंड' तोरणा | ... | ८० |
| ६. राजगड | ... | ९८ |
| ७. लोहगड - विसापूर | ... | ११७ |
| ८. पर्णाल पर्वत | ... | १३६ |

१. शिवरायाची जन्मभूमि

• दिवाळी झाली, आकाश निवळलें, उत्साही वारे वाहूं लागले, सूर्याचे सौम्य कर विशद झालेल्या दशदिशांना गोंजारूं लागले आणि सुखावह अशी पहिली थंडी पडूं लागली कीं माणसांना बहुधा कुठें तरी सहल करण्याची सुरसुरी येतेच. बहुतेकांची ती कल्पनेच्या पलीकडे जात नसली तरी कांहीं कृतिशूर ती अमलांतही आणतात.

पूर्वकाळीं याच ऋतूंत महत्त्वाकांक्षी राजे-महाराजे स्वारीवर जात. पाऊसकाळ संपून नदी-नाल्यांना उतार झाला कीं कित्येक व्यापारी आणि भिक्षुकही पांथस्थ होत. इतिहासकाळांतही दसऱ्याच्या सीमो-लंघनानें कुठल्या तरी मोहिमेचें पुण्याहवाचन होई. कुठले गड, कुठले जलदुर्ग आक्रमावे याचे मनसुबे सुरू होत. आतां तुम्हांआम्हांला कोणताही गड जिंकायचा उरला नाहीं. जें काय जिंकायचें तें जिंकून झालें आहे. आतां फक्त एकच गोष्ट आपल्या वांट्याला उरते ती म्हणजे पूर्वजांनीं बांधलेले, मिळवलेले, घालवलेले, परत मिळवलेले गड-दुर्ग एकवार डोळ्यांखालून घालणें. ते बांधायला किती माणसांचा घाम गळला असेल, ते लढवायला किती लोकांना छातीचा कोट करावा लागला असेल आणि ते जिंकायला किती धारकऱ्यांना आपले पंचप्राण धारातीर्थीं न्हाणावे लागले असतील यांच्छल समक्ष तिर्थे जाऊन, पाहून विवंचना करणें.

‘ इतिहासाचें अध्ययन म्हणजे आपल्या पूर्वजन्मांची पहाणी ’ असें ऋषि विनोबा सांगतात. तसें असेल तर त्या स्थळीं पाय ठेवतांच आपल्या अंतरात्म्याला त्या तटांची, बुरुजांची ओळख पटायला वेळ लागायचा नाहीं. राष्ट्र सर्वांगीं सबळ व्हायला कोणत्या सद्गुणांची आवश्यकता असते तें तिथला प्रत्येक दगड आपल्याला सांगूं शकेल

महाराष्ट्राची धारातीर्थे

आणि कोणते दुर्गुण राष्ट्रघाताला कारणीभूत होतात तेही त्यालाच विचारलें तर समजून येईल. इतिहासाची पहाणी करायची असते ती मागच्या चुका पुन्हां होऊं नयेत म्हणून ; किंबहुना इतिहासाची पुनरावृत्ति होऊं नये म्हणून.

आणि म्हणूनच 'तीर्थरूप महाराष्ट्र' घांडोळून झाल्यावर मी 'महाराष्ट्राची धारातीर्थे' हिंडायची या संकल्पाचें उदक सोडलें. महाराष्ट्राच्या इतिहासाचें उज्ज्वल महोदयपर्व शिवरायांच्या जन्मापासून सुरू होतें. तेव्हां या यात्रेचा प्रारंभ शिवनेरीपासूनच करावा हें ओघानेंच आलें. शिवाय 'अल्पारंभः क्षेमकरः' या न्यायानें ही यात्रा मला अल्प कालांत आणि अल्प श्रमांत साधण्याजोगी होती. पुण्यापासून अवघे अष्टावन्न मैल आक्रमिले कीं मी शिवनेरीच्या पायथ्याशीं पोचत होतो. अवघे एका वस्तीचें काम. तेव्हां कार्तिक पौर्णिमा झाल्यावर मी एक दिवस तांतडीचा मुहूर्त ठरवला आणि दुपारी नव्या पुलावर जुन्नरच्या मोटारींत चढलों.

पण मी शिवनेरीच्या यात्रेला निघालों होतो, कीं दुसऱ्याच एका महायात्रेचें तिकिट काढलें होतें तें या वेळीं मला कळणें शक्य नव्हतें. आमची गाडी खडकीच्या भागांतून जात असतां पुढें पळणाऱ्या एका लष्करी ट्रकवाल्यानें हात न दाखवतां आपला ट्रक उजवीकडच्या फाटकाकडे वळवला. आमची गाडी सरळ जाऊन त्याच्यावर आदळायची आणि मग—पण आमच्या चक्रधराचें प्रसंगावधान शाश्वत होतें आणि त्यालाही तसेंच उजवीकडे वळायला रस्त्याबाहेर थोडीशी मोकळी जागा होती, म्हणून आंतले चाळीस उतारू सहीसलामत राहिले. सर्वांचीं तोंडे त्या वेळीं खरोखरच पाहण्याजोगीं झालीं होती. मी मनांत म्हटलें, 'अरिष्ट यायचें तें येऊन टळलें. आतां पुढचा प्रवास निर्विघ्न होईल !'

तिथून पुढें अठरा मैलांवर चाकण लागलें. गाडी थोडा वेळ थांबली. तिथून जवळच चाकणचा भुईकोट दिसत होता. त्याच्या भोंवतीचा झाडीनें आच्छादिलेला खंदकही दिसत होता. या चौकोनी भुईकोटाचा

शिवरायाची जन्मभूमि

तट तेवढा आजमितीस उभा आहे. बुरुजही अद्याप बळकट आहेत. पण आंत सगळें उजाड आणि उद्ध्वस्त. पुण्यांतल्या शनिवारवाड्याची जी गत तीच याची झाली आहे.

जुन्नरला पौंचल्यावर डॉ. व्ही. बी. गोखले यांनी आम्हांला आपल्या घरी निवारा दिला, आतिथ्य दिलें आणि दुसऱ्या दिवशी सकाळी गडावर जाण्यासाठी मार्गदर्शकही पुढें आणून उभा केला. जुन्नरच्या पश्चिमेला अवध्या दीड मैलावर गड होता आणि घरांतून पाय बाहेर काढल्यापासून आम्हांला तो दिसत होता. थोड्याच वेळांत शेतांतल्या एका आडवाटेनें आम्ही त्याच्या पायथ्याशीं आलों. आमच्यासमोर एखाद्या अजस्र बोटीसारखा तो किल्ला पूर्व-पश्चिम मांडला होता. आम्ही चालत होतो तें त्याचें दक्षिणांग होतें; पण आम्हांला तिथूनच वर चढूं देण्याइतकें 'दाक्षिण्य' त्याच्यापार्शी नव्हतें. त्या बाजूला नव्हता तट, नव्हता बुरुज. सगळा तुरळक झाडीचा काळा उभा कडा. वरच्या बाजूनें पुढें झुकलेला आणि त्यामुळेंच मध्यें थोडासा आंत गेलेला. ती सगळी बाजू पांखरांशिवाय कोणालाही असाध्य होती. त्याच्या चढणीची वाट गांठायची तर ती सगळी दक्षिण बाजू ओलांडून नैर्ऋत्येला जाणें भाग होतें.

शेतांतून आम्ही मोठ्या रस्यावर उमटलों. त्या दिवशीं जुन्नरचा बाजार होता. पुढच्या खिंडींतून पुढें सरलेल्या बैलगाड्या उतारावरून घडघडत येत होत्या. आकाश निरभ्र होतें त्यामुळें दंव अधिक पडलें होतें. वद्य पंचमीचा चंद्र गडाच्या माथ्यावरून नुकताच खाली ढळत होता. आम्ही एकेका पावलानें वर चढत होतो तसा पाठीमागून सूर्यही चढत होता. त्याचे धांवते किरण गडाच्या तटावर उडत होते आणि काळ्या कातळांत हारीनें खोदलेल्या गुहांतून घुसत होते. जणुं शतमुख रावणाच्या मुखांत घुसणारे रामप्रभूचे अमोघ बाणच !

शिवनेरीचीं हीं शतच्छिद्रे म्हणजे बौद्ध भिखूंच्या निवासासाठीं आणि ध्यानधारणेसाठीं खोदलेलीं गिरिगव्हारे. यांनाच 'लेणीं' असें नांव आहे. या भागांतले बरेच डोंगर असे लेण्यांनीं पोखरलेले आहेत.

महाराष्ट्राची धारातीर्थे

या लहानमोठ्या लेण्यांची संख्या एकशे-पस्तीस भरते आणि त्यांतलीं निम्मी एकट्या शिवनेरीच्या अंगावर आहेत. शिविराजाच्या सत्त्वधैर्याने याने हे छत्रीचे घाव सोसले आहेत. ध्यानासाठी चौकोनी कडा, रहाण्यासाठी औट हात खोल्या आणि उपासनेसाठी स्तूप किंवा 'दागोबा' असे या लेण्यांचे स्वरूप आहे.



शिवनेरीचे दूरदर्शन

मानमोडा डोंगराची ओळ शिवनेरीच्या पश्चिम भागाला येऊन चिकटते आणि त्यामुळे तिथे जी एक खिंड बनते तिच्यातून पुढे गेल्यावर आम्हांला गडाची पायवाट मिळाली. हा 'मानमोडा' ही लेण्यांचाच डोंगर आहे. जुन्नरच्या पश्चिमेला 'तुळजा' टेकड्यांतही बरीच लेणी आहेत आणि लेण्यांचा चौथा गट लेण्याद्रीच्या डोंगरांत आहे. अष्टविनायकांपैकी 'लेण्याद्री' तो हाच. या लेण्याद्रीच्या उदरांत एका काळी बौद्ध भिखूंचा फार मोठा संघ रहात असे. या भागावर त्यांचेच

शिवरायाची जन्मभूमि

धर्मशासन चालत होतें. इ. स. पूर्वी कर्मांत कमी शंभर वर्षांची ही खोदाई असली पाहिजे हें अंतर्गत रचनेवरून कळून येतें. अर्थात् शिवनेरी किल्लाही तितका तरी प्राचीन असलाच पाहिजे. बौद्धांचे पंथ दोन. हीनयान आणि महायान. महायान पंथाच्या उत्पत्तीच्या वेळीं बुद्ध हा देवत्व पावला होता आणि म्हणून त्यांनी आपल्या लेण्यांतून त्याच्या चंड-प्रचंड मूर्ति खोदल्या. हीनयान पंथाचे लोक मात्र बुद्धाच्या रक्षावशेषांवर ढोलावर नगारा पालथा ठेवावा तशा आकाराचे स्तूप उभारीत आणि त्यांचीच उपासना करीत. जुन्नर भागांतलीं लेणीं हीनयान पंथाचीं आहेत.

पीरवाडी खिंडीतून तोंडावरच्या ठेंगण्याठुसक्या वडाखालून आम्ही एक टप्पा वर चढलों. ज्यावरून या भागाला पीरवाडी असें नांव पडलें आहे तें पिराचें कबरस्तान डाव्या हाताला दिसलें. तिथेंच जवळ जें एक आवार आहे तें पूर्वीचें भातखळें गांव. जेव्हां किल्ल्यावर वस्ती होती तेव्हां किल्ल्याचा बाजार या खेड्यांत भरत असे. गडाच्या या नैर्ऋत्य बाजूकडून 'सूतोवाच' करून आम्ही चढत चढत पश्चिम अंगाला जाऊं लागलों. अर्धा डोंगर आक्रमल्यावर गडाचा पहिला दरवाजा भेटला. या द्वाराला महाद्वार असें कांहीं म्हणतां आलें नसतें. तिथून सुमारें शंभर कदमांवर दुसरा दरवाजा लागला. त्याचें नांव 'परवानगीचा दरवाजा.'

पण त्या निर्माक्षिक जागीं आम्हीं परवानगी कोणाकडे मागायची ? खालच्या उतारावर वाढलेल्या सागवानाकडे, वरून ढासळून एक-मेकांचे काळ झालेल्या दगडांकडे, का इतस्ततः वाढलेल्या त्रिधारी निवडुंगांकडे ? आम्ही निश्शंकपणें आंत घुसलों. दाराच्या कमानीवर जबडे उघडलेल्या वाघ-सिंहांचीं चित्रें होती ; पण मोरोपंतांनीं आम्हांला सांगून ठेवलें होतें,

“ न बुडविति न वा तारिति चित्रे बरवीं हि आडनांवांचीं ”

दरवाजाच्या आंत गेल्यावर सहजपणें नजर वर गेली. तिथें एकावर एक दोन-तीन मजबूत बांधणीचे आणि भव्य बुरूज दिसले. संबंध गड

महाराष्ट्राची धारातीर्थे

पायांखाली घातल्यावर मग आम्हांला कळून आले की, गडाच्या तिन्ही बाजू कडा तुटलेल्या अतएव दुर्गम आहेत. पश्चिम बाजू हीच काय ती सुलभ, सोपारी असल्यामुळे इकडेच तेवढी तटबंदीची गरज आहे.

तिथून चिंचोळ्या रस्त्याने आणखी थोडे पुढे गेल्यावर हत्तीदरवाजा आणि पीरदरवाजा असे आणखी दोन दरवाजे लागले. पीरदरवाजा सुश्लिष्ट बांधणीचा आहे. हे चारी दरवाजे ओलांडीपर्यंत रस्ता सामान्यतः सपाटीचा आहे. त्यामुळे आपण सहजपणे श्वास न लागतां, घाम न गळतां गड सर करूं असे वाटते; पण पीरदरवज्यांतून आंत जातांच समोर ठाकलेली ती खडी चढण पाहिली की तत्काळ त्या भ्रमाचा निरास होतो. एका बाजूला तट आणि दुसऱ्या बाजूला डोंगर यांच्यामधून अरुंद वाटेने एकेक पाऊल टाकीत आपल्याला शिवाबाईच्या महाद्वारांत यावे लागते.

चढतांना सिंहावलोकन करायला गेलों तर मागच्या अंगाला जुन्नर खोरे, एक मोठेथोरले वळण घेऊन पसरलेले दिसले. हे खोरे सुपीक असले पाहिजे हे सहज कळून येते. दोन्ही बाजूंच्या डोंगरांतला गाळ येऊन त्यांत सांठतो, पसरतो. तिथली जमीन सस्यशालिनी अतएव हरितवर्णी होती. झाडे हिरवी होती अन् पलीकडच्या टेकड्यांचा बांधही हिरवाच होता. कुसूर, काले, तांबे हे ग्रामवस्तीचे पुंज एकापुढे एक असे वृक्षराजांतून डोकावत होते. त्यांमधून उठणाऱ्या धूमशिखा इकडे वळू का तिकडे वळू या संभ्रमांत घोटाळत होत्या. पलीकडचे ते जुन्नरला जलप्रदान करणारे बदामतळे आपल्या निळ्या जळांत वरचे निळे आकाश जेवढे मावेल तेवढे सांठवून निःस्तब्ध बसले होते. त्या खोऱ्याचाच मोठा थोरला पाट करून प्रकाशाचा लोंढा त्यांतून वहात होता. आणि या रम्य दर्शनाने माझ्या हृदयांतही आनंदकल्लोळ उठत होते.

मला वाटले, किती सुखी, किती तृप्त, किती प्रसन्न असतील या खोऱ्यांतली माणसे! यांना तळी-वरी सगळीकडे सुखच सुख! 'हाऊ ग्रीन वॉज माय व्हॅली' नांवाचा एक चित्रपट मी कधी तरी पाहिला

शिवरायाची जन्मभूमि

होता त्यांतले देखावे कल्पनाचक्षुंपुढे सजीव झाले. माणसें खेडीं सोडून शहराच्या गजबजाटांत येऊन राहिलीं आणि त्यांनीं आपल्या जीवनाची स्वहस्तें खिचडी केली. नगरवासी जन केवळ्या आनंदाला आणि संस्कारांनाही मुक्तात त्याबद्दल मी माझ्यासकट सगळ्यांची कीव केली.

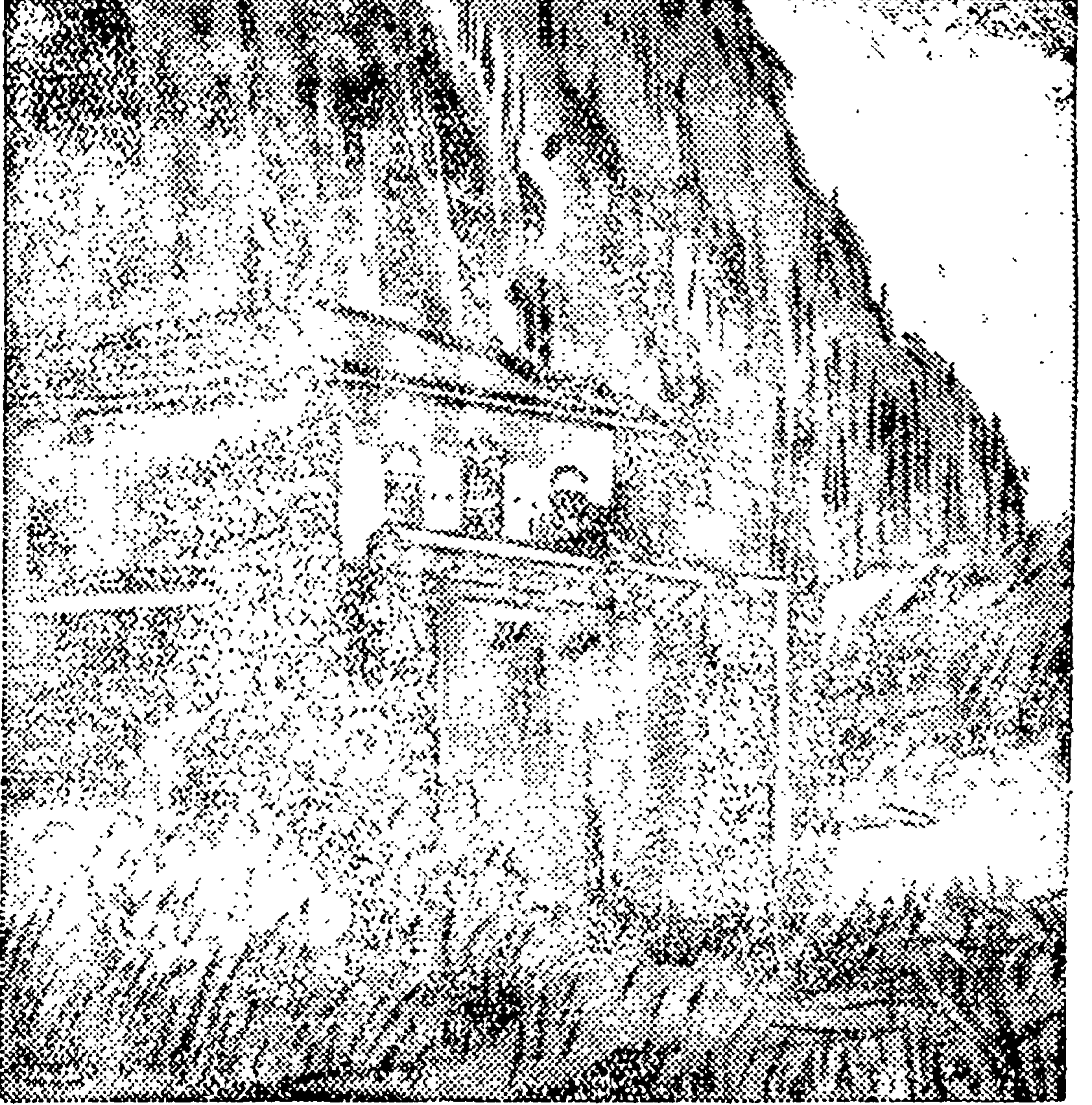

शिवाईचे मंदिर

पांचवा शिवाबाईचा सागवानी दरवाजा ओलांडतांच आम्ही पुन्हां थोडे मोकळ्यावर आलों. तिथून खोदलेल्या पायऱ्यांचा एक रस्ता उंच जातो आणि उजव्या हाताला शिवाबाईच्या देवळाकडे जाणारी वाट फुटते. तिच्या मंदिराचे दगडी महाद्वार ठेंगणें आणि अरुंदच आहे. पांढऱ्या चाफ्याच्या झाडांनी त्यावर आपल्या दाट पानांची सावली केली

महाराष्ट्राची धारातीर्थे

आहे. हे मंदिर उभ्या कड्यावर डोंगराच्या पोटांत आहे. पूर्वीच्या एका लेण्याच्या गुहेतच पुढे या देवीची स्थापना झाली आणि नंतर समोर सभामंडप उभारला गेला. शिवाभवानीचा पुत्र विनायकही लेण्याद्रीच्या डोंगरांत असाच 'आयत्या बिळांत गणोबा' झाला आहे. देवी आणि विनायक हे या जुन्नरखोऱ्याचे कुलदेव असे म्हणायला हरकत नाही. देवीकडे पाठ करून देवळापुढच्या त्या प्रादेशमात्र जागेत उभे राहिले की डाव्या हाताचा तो कडा राक्षसासारखा 'खाईन' म्हणून येतो आणि खाली पाहतांना भोंवळ आल्यावांचून राहत नाही.

या शिवाईच्या कृपेनेच आपल्याला पुत्ररत्न लाभले म्हणून जिजाबाईने त्याचे नांव शिवाजी ठेवले असे सांगतात. तिथे शुक्र आडनांवाचे दोघे बंधु थोडे गोधन संभाळून अन् देवीची पूजा करून राहिलेले आहेत. देवीला वर्षासन नाही; पण गडाच्या परिसरांतले शेतकरी त्यांना पसापायली धान्य देतात आणि प्रवासी लोकांच्या विशांतून देवीच्या ताटांत जे पडेल ते त्याचा वरस्वर्च भागवते. देवीच्या पुढे उंच धारदार नाकाचा आणि उठावदार डोळ्यांचा, कुंकू फासलेला पुतळा दिसला. भटजी म्हणाले, 'हा देवीचा मूळचा 'तांदळा.' चतुर्भुज मूर्ति यानंतरची.' तिथेच एक उघडे टाके आहे. पुजाऱ्याने जर त्याच्यावरून रोज हात फिरवला असता तर त्यावर आजची हिरवी जाड साय मांडली नसती. पण पुजारी तरी कुठे पुरा पडेल! गडावर अशी एकूण चावन्न टाकी आहेत.

पुढच्या चढावावरचे फाटक आणि कुलापकर हे आणखी दोन दरवाजे ओलांडून आम्ही सातांचा आंकडा मोजला. तिथेच अंबरखान्याची पडकी इमारत लागली. आम्ही तळघरांत धान्य सांठवण्याच्या खोल्या पाहिल्या. वरच्या गच्चीवरही चढलो. तिथून आम्हांला कळले की, आम्ही गडाच्या माथ्यावर पोचलो आहो. आतां डाव्या पालथणाने रानजाईचीं फुले तोडीत, फुललेल्या गवताचा वास घेत आम्ही थोड्याच वेळांत शिवछत्रपतींच्या जन्मभूमीवर पोचणार होतो.

पण त्या गंगा-जमना टाक्यांनीं मध्ये आमची वाट अडवली. जवळ

शिवरायाची जन्मभूमि

जाईपर्यंत इथें दोन जलाशय आहेत याची कल्पनाही आली नाही. येईल कशी ? ती तर भूगर्भात खोदलेली आहेत. दोन्ही आवळ्या-जावळ्या बहिर्णासारखीच एकमेकांना चिकटून आहेत. दोहोंचीही लांबीरुंदी सारखीच ! दोहोंच्याही पुढें उघड्या दीर्घ चौकोन पुष्करिणी. पलीकडे दगडी बांध, त्यांवर बसतां येईल एवढीच पडवी आणि आंत दूरवर थंड, स्वच्छ, स्तब्ध जलाचा सांठा. मावळतीच्या सूर्यानें चार-दोन किरण आंत पांचवले तरच त्यांना उजळा मिळायचा. वरची जमीन खाली खचूं नये म्हणून खोदतांना त्यांना आंत चार चौकोनी आधार-स्तंभ ठेवलेले आहेत.

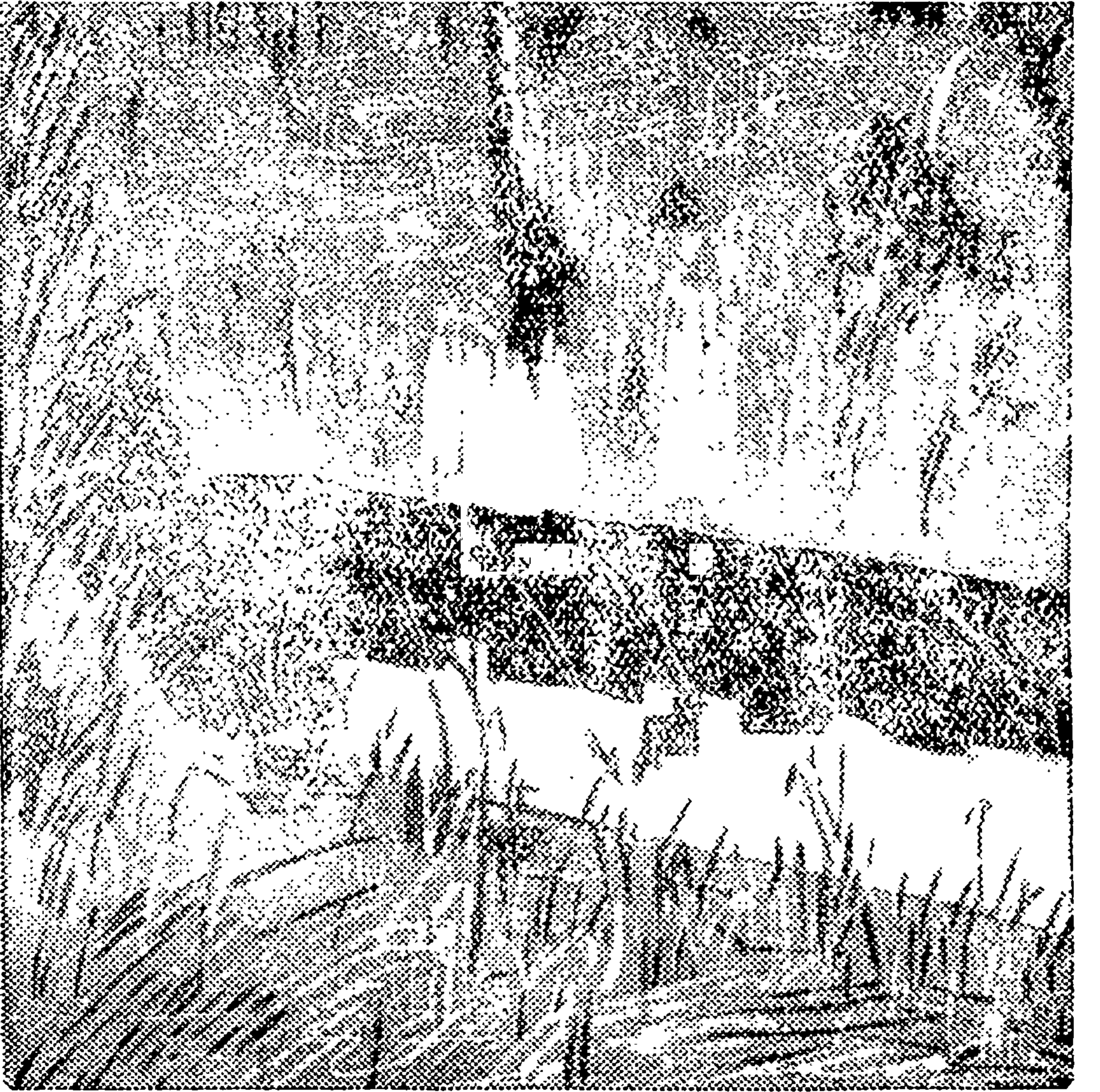

कमानटाकें

महाराष्ट्रार्ची धारातीर्थ

हिंवाळ्यामुळें आतां त्यांचें पाणी आंगूळभर ओसरलें होतें आणि कडेच्या ओलसर मागावर शेवळ्याची हिरव्या-पिवळ्या छटेची नाजूक सुंदर रेषा विराजत होती. मला कळेना की, हिला आपोदेवीचें कटिसूत्र म्हणावें का पाचूची चौकट म्हणावी ? किंवा ज्ञानेश्वर 'साहित्य आणि शांति । 'रेखा' दिसे बोलती' म्हणतात ती रेखा हीच ?

माझ्या शेजारी ओणवून पहाणारा मुलगा मला म्हणाला, 'पाणी फार खोल नाही; हा पहा तळ दिसतोय.' मी म्हटलें, 'वेड्या ! तो तळ नव्हे. वरच्या दगडी पटईचं प्रतिबिंब आहे तें.' मला त्या वेळीं देवगिरीवरच्या कवडीटाक्याची आठवण झाली. तेंही हुबेहूब असेंच आहे. जणुं तें उपमेय आणि हीं दोन उपमानें. या दोन टाक्यांपेक्षांही आणखी एक मोठें टाकें किल्ल्याच्या दक्षिण अंगाला आहे; त्याला कमानटाकें म्हणतात. एका उंच पथरांत खोलवर तें खोदलेलें आहे. हेंही काम देवगिरीच्याच पद्धतीचें. यावरून या गडावर कांहीं शतकें (इ. स. ११७० ते १३१८) देवगिरीच्या यादवांची सत्ता चालत होती हें अजूनही समजतें. यादव आले आणि त्यांनीं टाकें खोदलें. त्यांना घालवून मुसलमान आले आणि त्यांनीं त्याच्या डोक्यावर मशीद उभारली. ते खालीं गेले; हे वर चढले !

“अधः कूपस्य खनक ऊर्ध्वं प्रासादकारकः”

आणि कमानटाक्याजवळचेंच शिवाजीचें जन्मस्थान म्हणजे गडावरच्या मराठी अमलाची साक्ष ! सुमारे दहा वर्षांपूर्वीं मी जेव्हां शिवनेरीवर आलों होतो तेव्हां हें जन्मगृह अर्धवट पडून नशिवाला निखंडीत कसेबसे उभें राहिलें होतें.

“काशी की कला जाती, मथुरा मशीद होती
ना होता शिवाजी तो सुनत होत सबकी”

या शब्दांत भूषणकवीनें ज्या महाराष्ट्राच्या हिंदवी स्वराज्यस्थापका-ला गौरवलें, त्या महापुरुषाचें हें जन्मस्थान म्हणून एखाद्या परकी प्रवाश्याला सांगतांना शरमेनें मान खालीं व्हावी अशी त्याची उपेक्षित

शिवरायाची जन्मभूमि

अवमानित दशा होती! पण आज मी तिथे निरालेंच दृश्य पहात होतो. हें कसे झालें, कोणी केलें, म्हणून आश्चर्य करीत होतो.

आजमितीस ती खोली सुंदर दुमजली बांधलेली आहे. वरच्या मजल्यावर विश्रांतीसाठी सुरेख सोपे केलेले आहेत. आसमंत पहायला छानदार गवार्शे ठेवलेली आहेत आणि प्रवाश्यांना न्याहारी करून तिथेच उष्ट्याखरकट्याची घाण टाकायला परवानगीही ठेवलेली आहे. त्याच्या आजूबाजूला आशेने पाहून मी म्हटलें, 'या स्थानाचा जीर्णोद्धार

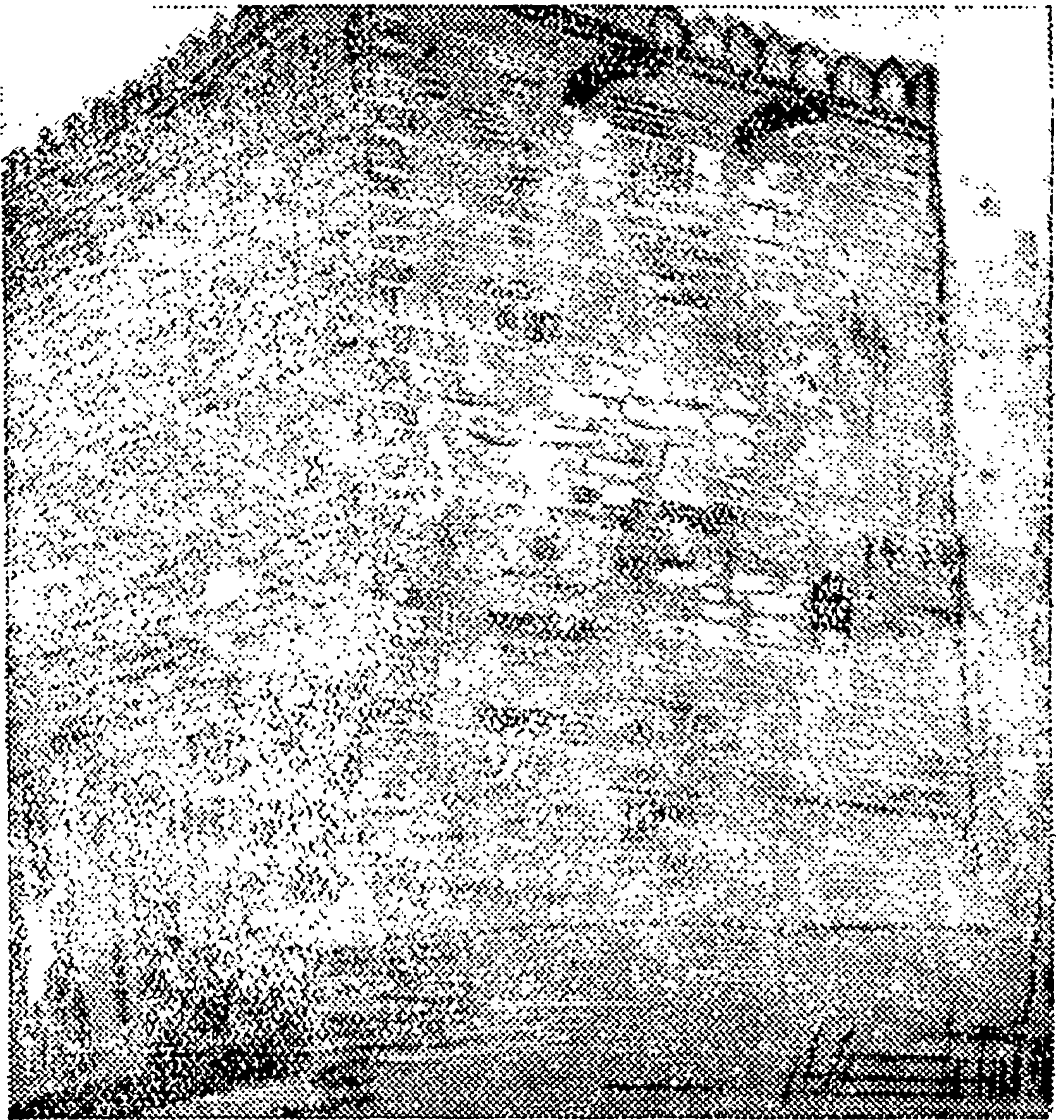

शिवरायाचें जन्मस्थान

महाराष्ट्राची धारातीर्थे

कर्घी झाला याविषयी इथे एखादा फलक लावून ठेवला असता तर 'कोणाचें काय वा गेलें' असतें ?

त्या जागीं पूर्वकाळीं मोठा वाडा असल्याच्या पडक्या खुणा आजही दिसतात. या वाड्यांतलेंच हें एका बाजूचें दालन. याच प्रसूतिगृहांत शके १५५२ च्या फाल्गुन वद्य तृतीयेच्या दिवशीं जिजाई जाऊन बसली. त्या प्रसंगीं तिथे कोणता संजाम होता त्याचें परमानंद कवीनें तपशीलवार वर्णन केलें आहे—

“.....वृद्ध आणि कुशल सुइणी जागरूकपणें उभ्या होत्या. जिजाईची मर्जी राखून वागणाऱ्या जीर्वांच्या सख्या-सांगातिणी तिला धीर देत होत्या. विश्वासू, उपचारकुशल आणि हातगुणाचे धन्वंतरी उंबऱ्यांत बसून राहिले होते. चुन्यानें सारवलेल्या भिर्तीवर स्वस्तिकें रेखलेलीं होती. छताच्या कडेला मोत्यांच्या झालरी लावलेल्या होत्या. ताजे पंचपल्लव आणून ठार्यीं ठार्यीं खोचलेले होते. सुवर्णकलश अग्रोदकानें भरून मांडलेले होते. द्वाराच्या उभय बाजूंस विघ्नहर्त्या देवता चितारलेल्या होत्या.

“ अपक्रामन्तु भूतानि पिशाचाः सर्वतोदिशम् ”

म्हणून सर्वत्र मोहऱ्या विखरून टाकलेल्या होत्या आणि सगळीकडे मंगलदीप पाजळले होते.”

आणि त्याच दिवशीं सायंकाळीं भास्वान् सूर्य पश्चिमेच्या 'काळा थावा' टेकड्यांवरून खाली उतरल्यावर महाराष्ट्राचा हा 'प्रतापमानु' इथे उगवला. इंद्र जन्माला येतांच जशीं असुरसाम्राज्ये हादरलीं तसेंच कांहीं तरी या वेळीं यवनी सत्तेला झालें असेल ! या जन्मघरा-जवळच एक पडकी खोली अजून दिसते ती शिवाजीची न्हाणी असें सांगतात. तिथे जभिर्नात खोदलेला एक रांजण दिसतो त्यावरून तें खरेंही वाटतें. परमानंद सांगतो कीं, 'त्या वेळीं देवसेना, शची, स्वाहा, अदिति, अरुंधती या जगन्माता स्वर्गांतून 'अचळई' त्या गिरि-शिखरावर उतरल्या आणि त्यांनीं या अलौकिक बाळाला उष्णोदकाचे

शिवरायाची जन्मभूमि

सुवर्णकलश भरभरून न्हाऊं घातलें.' मी तर त्याच्यापुढें जाऊन असेंही म्हणतो कीं, त्यांनीं न्हाऊं-माखूं तर घातलेंच असेल ; शिवाय अंगाई-गीतेंही म्हटलीं असतील. एखाद्या पुरुषाचें अवतारीपण सिद्ध झालें कीं त्याच्या जन्माभोंवतीं कवि-महाकवि असेंच दिव्य तोजोवलय निर्माण करीत असतात. विभूतिपूजकांना तें हवेंच असतें.

एवढें सगळें कोडकौतुक झालें खरें ; पण या सुलक्षणी मुलाचें 'पुत्रावण' करून मुख पहाण्याचें सुख मात्र शहाजीच्या देवांत नव्हतें. शिवजन्मापूर्वीं मोंगलांच्या स्वारीवर गेलेला शहाजी, शिवाजी वर्षाचा झाल्यानंतर परत आला. लटपटतीं पावलें टाकीत जवळ येणाऱ्या या शिशूला पाहून शिवबाच्या भावी पराक्रमाची झलक त्याला त्याच्या डोळ्यांत दिसली असेल काय ?

निजामशाहीच्या त्या शेवटच्या धामधुमीच्या काळांत शिवनेरी किल्ल्यावर सरकारी किल्लेदार असे. या ठिकाणीं शिवजन्म कसा झाला याविषयीं बखरकारांना नीट उलगडा झालेला नाहीं. त्यामुळें वस्तुस्थितीचा मेळ घालण्यासाठीं त्यांना एका दंतकथेचा आश्रय घ्यावा लागला आहे—

मोंगल आणि शहाजीचा खुद्द सासरा जाधवराव असे दोघे शहाजीच्या मार्गे लागले. शहाजी त्यांच्या रेठ्यांमुळें पळत सुटला. त्या पळापळींत भरल्या दिवसाची जिजाबाई त्याच्याबरोबर होती. तिचा प्रसवकाळ नजीक येऊन ठेपला असें पाहून शहाजीनें तिला वाटेंतच सोडली. कदाचित् तिच्यावरील रागानेंही असेल. मग ती जाधवरावाला दिसली. त्यानें तिला गडावर नेऊन पांचवलें आणि मग ती तिथेंच बाळंतीण झाली.

पण ही किंवदंती आतां त्याज्य ठरली असून शिवभारतकार परमानंदाचें मतच ग्राह्य ठरलें आहे. शहाजीचा वडील मुलगा संभाजी याच्याशीं शिवनेरीचा किल्लेदार विश्वासराव यानें आपल्या मुलीची सोयरीक ठरवली. त्या लग्नासाठीं जें वऱ्हाड गडावर आलें त्यांत

महाराष्ट्राचीं धारातीर्थें

जिजाबाईही आली. घरचें कार्य असल्यामुळें जिजाबाईला रहावलें नाहीं. लग्नसोहळा उरकून शहाजी स्वारीवर गेला आणि ती प्रसूतीसाठीं व्याह्यांकडेच राहिली.

आणि ही गोष्ट किती चांगली झाली ! शिवाजीसारख्या ' धर्म-स्थापनेच्या नरानें ' अशा उंच, मोकळ्या जागीं, निळ्या नभाखालींच जन्मायला हवें होतें. ' मोतीजडित सोन्याची कुंची, माथ्यावर सुवर्णाचें पिंपळपान, पाचेनें जडवलेलें वाघनख, हृदयावर रुळणारी जिवतीची प्रतिमा, पायांत चाळ-वाळे, कपाळीं तीट अशीं बाळलेणीं लेवून गडावर खेळणाऱ्या बालशिवाजीला अनंताच्या गोल घुमटांत चाऱ्याशीं एकरूप होऊन फिरणारे स्वातंत्र्याचे विचार सहजपणें येऊन कानांशीं लागले असतील. त्याची दृष्टि सहजच विशाल झाली असेल.

“I hear the echoes through the mountains throng ”

असें वर्डस्वर्थ म्हणतो त्याप्रमाणें किती तरी ध्वनि सभोंवतींच्या पर्वतराजीवर आदळून प्रतिध्वनीच्या रूपानें दुमदुमत त्याच्या कानां आदळले असतील. ' ऋष्टविल्या गुजरिणी-ब्राह्मणी 'चे चीत्कारनाद, धडाधड कोसळणाऱ्या मंदिरांचे भयनाद, घणाघातानें चूर्ण होणाऱ्या देवमूर्तींचे करुणनाद, चिरल्या जाणाऱ्या गार्गींचे आर्तनाद आणि असेच किती तरी

इ. स. १४४३ मध्ये हा किल्ला यादवांच्या हातून निखळला आणि मलिक उलतुजार या बहामनी सरदारानें त्याचा कबजा केला. त्यानंतर अवघ्या बेचाळीस वर्षांनीं मलिक अहमद हा तुजारचा प्रतिनिधि म्हणून इथें आला; पण इथला किल्लेदार किल्ला त्याच्या स्वाधीन करीना. मलिक अहमदाला मग किल्ला वेढावा लागला, आंतल्या माणसांची रसद तोडावी लागली आणि अशा रीतीनें किल्लेदाराला पायाशीं आणावें लागलें. मलिक अहमद चांगल्या सुहूर्तावर निघाला होता असें म्हटलें पाहिजे. कारण त्याला किल्ल्याचरोबरच घबाडही मिळालें. महाराष्ट्राचा

शिवरायाची जन्मभूमि

पांच वर्षांचा वसूल त्या किल्ल्यात आबदान होता तो सगळा त्याच्या हस्तगत झाला. एकदम उखळ पांढरें झालें. त्या आयत्या द्रव्याच्या बळावर त्यानें महत्त्वाकांक्षा वाढवली आणि फौजही वाढवली. इकडचा सर्व मुलूख काबीज केला. पुढें एकाच वर्षानें तुजारचा खून झाला आणि आतां आपल्याला अडपता-दडपता कोणी उरला नाहीं याची खात्री होऊन त्यानें आपलें स्वतंत्र राज्य स्थापलें. निजामउल्मुक भैरी अशी किताबतही धारण केली.

दुसरा महमदशहा बहामनी याला त्या गोष्टीची तिडीक उठली. या नव्या राजाचें पारिपत्य करण्यासाठीं त्यानें चाकणच्या सुभेदाराला निकडीचा खलिता पाठवला. सुभेदार त्या मोहिमेवर दौडला खरा ; पण हात दाखवून अवलक्षण केल्यासारखें झालें. मलिक अहमदनें त्याचें तर कंबरडें मोडलेंच आणि वर चाकणचा किल्लाही बळकावला. याच अहमदानें पुढें १४९४ त एक नवें शहर वसवून आपली गादी तिथें नेली आणि त्याला अहमदनगर असें नांव ठेवलें. १५६५ त अहमदनगरचा चौथा राजा मूर्तिजा निजामशहा यानें आपला भाऊ शहा कासीम याला शिवनेरीवरच बंदिवास भोगवला होता.

१६५७ त शिवाजीनें याच जुन्नरावर स्वारी करून अकरा लाखांची लूट नेली. पुढच्या दोन शतकांत याच्यावरच्या राजवटी सारख्या बदलत राहिल्या. मराठ्यांकडून मोंगलांकडे, मोंगलांकडून पेशव्यांकडे अन् पेशव्यांकडून इंग्रजांकडे असें स्थूलमानानें सांगतां येईल. १८१८ त मेजर एल्ड्रिज यानें इथें इंग्रजांचें निशाण उभारलें. १८४८ त इथें कांहीं चिनी कैदी आणून ठेवण्यांत आले होते. इथें जीं सागाचीं झाडें दिसतात तीं त्यांच्याच हातचीं आहेत.

गडावरचें वारें, पाणी पीत मुक्तच्छंदानें हिंडत असतांना माझें मन ऐतिहासिक घडामोडींच्या स्मरणांत गुंतलें होतें ; पण डोळे मात्र एक निराळेंच लक्ष्य शोधित होते. मला पहायचा होता तो 'कोळीचौथरा.' मी त्याचा इतिहास वाचला होता. १६५० च्या सुमारास पुणें आंतांतल्या कोळी जमातीनें मोंगलांविरुद्ध मोठें बंड केलें. मोंगलांना तें

महाराष्ट्राची धारातीर्थे

मोडून काढण्यासाठी कडवें सैन्य पाठवावें लागलें. त्यानें कोळ्याचा चहूंकडून कोंडमारा केला. अनेकांच्या मुसक्या आवळल्या. अनेकांची क्रूरपणे मुंडकी उडवली आणि जिथे हा नरमेघ उरकण्यांत आला तिथे एक फरस बांधून ठेवला. कोळीचौथरा तो हाच !

उंटाच्या पाठीवर मदार तसें गडाच्या पाठीवरचें एकच टेकाड आतां आमचें चढायचें उरलें होतें. तें केवळ मातीचें होतें अन् त्यावर गवत बरेंच वाढलें होतें. तिथल्या दोन वस्तु आमचे पाय वर ओढीत होत्या. एक तें चौकोनी जोत्यावर बांधलेलें जुनाट थडगें आणि दुसरा ' इदगा. ' इदगा म्हणजे ईदच्या प्रार्थनेसाठीं मुद्दाम उभारलेली दगडी भिंत. या भिंतीला दोन बाजूंस मनोरे आहेत आणि मधें अर्धवर्तुलाकृति पालथे चिरे हारीनें बसवलेले आहेत. भिंतीच्या मध्यावर सात पायऱ्यांचें उच्चासन आहे. त्यांच्या धर्मगुरूला त्यावर पाय सोडून बसतां येतें. ही वास्तु म्हणजे इथल्या यवनी राजवटीचा अवशेष हें न सांगतांच समजण्याजोगें आहे.

या मधल्या टेंबावर चढतांच मला दिसून आलें कीं, हा गड केवळ आडवाच नाही, तर उभाही आहे. तो एक सुंदर त्रिकोण आहे. त्याची उत्तरेची बाजू निमुळती आहे. सभोंवार नजर फिरवितांच आठ-दहा कोसांचा परिघ दृष्टिपथांत आला. ईशान्येला कुकडी नदी आणि तिला ' अनुकूल ' असें तें जुन्नर ! आज हें गांव लघु झालें असलें तरी प्राचीन काळां हें एक महत्त्वाचें व्यापारी ठाणें आणि राजकीय उलाढालीचें केंद्र होतें. जुन्नर म्हणजे जुण्ण नगर. ' जुण्ण ' हें जुनें या शब्दाचें प्राकृत रूप. जुन्नरसारखेंच इथें ' मिन्नर ' नांवाचें दुसरें एक खोरे आहे. इथें एका काळां शक लोक रहात होते. क्षहरात या शकांच्या एका पोटजाती-तल्या नहपान या शकराजाची जुन्नर हीच राजधानी होती. ख्रिस्तपूर्व पहिल्या शतकांत शक उज्जयिनीस स्थायिक झाले होते. सौराष्ट्रांतही त्यांचें वर्चस्व स्थापन झालें होतें. भडोचहून ते निघाले आणि डांग प्रदेशांतून नाशिकला आणि कल्याणवरून कार्याला आले आणि नंतर चिमटा आवळून त्यांनीं जुन्नर काबीज केलें. महाराष्ट्रांत लोकप्रिय

शिवरायाची जन्मभूमि

आणि बद्धमूल होण्यासाठी त्यांनी नळराजाप्रमाणे अलोट दानधारा वाहवली. अनेक इष्टापूर्त कर्मे केली. धर्मशाळा उभारल्या, घाट बांधले, धरमतरी ठेवल्या आणि सहस्रभोजनेही घातली. महाराष्ट्रीयानांच्या या दानधर्मातला अंतस्थ कावा ओळखला. थोड्याच काळांत गौतमी-पुत्र सातकर्णी याच्या झेंड्याखाली संघटित होऊन त्यांनी क्षत्रपांचे कंद छेदले. जुन्नरला क्षहरातांचा भाग्यरवि चढला आणि नाशिकला पडला असे श्री. स. आ. जोगळेकर सांगतात.

जुन्नरच्या पलीकडे पसरलेल्या विशाल मैदानांत मधेच कांहीं टेकड्या उठावल्या आहेत. पुढे क्षितिजाजवळ त्या भांबेरीच्या अन् त्यांना लागूनच गवळीटेकड्या दिसतात. उत्तरेला म्हारघाटाच्या बाजूस सपाट टेकड्यांच्या रांगेत 'हरिश्चंद्र' या सह्यार्द्रांतल्या गडाचा प्रचंड चौथरा दिसतो. त्याच्या अलीकडच्या टेकडीवर हाटकेश्वराने वस्ती केली आहे आणि तिच्या आडोशाला त्या लाजाळू 'नवरा-नवरी' टेकड्या. लहानशा जागी गर्दी करून ती सात-आठ टोंकदार शिखरे उभी आहेत. मधले जरा अंगापिंडाने भरदार तो 'नवरा' आणि त्याच्याच शेजारी कृशतनु ती 'नवरी' अशी मी उचित कल्पना केली. कोणाचे तरी वऱ्हाड हाटकेश्वराच्या प्रकोपाने इथे 'अचल' पर्वत होऊन पडले अशा दंतकथेला अनुसरून यांना 'वऱ्हाडी डोंगर' अशीही दुसरी संज्ञा आहे. वऱ्हाडच नव्हे; तर दूर अंतरावरून वाजंत्री वाजवीत जाणारे महारसुद्धां डोंगर झाले. 'महारटेकड्या' या देवळाच्या कातीव कळसासारख्या प्रेक्षणीय दिसतात.

जुन्नरखोरे नाणेघाटाच्या मुखार्शी येऊन संपते. तिथेच 'जीवधन' हा किल्ला आहे. हा शिवनेरीचा भाऊच म्हटला पाहिजे. 'नानाचा आंगठा' हा महापाषाण जरा आड आला नसता तर मी नाणेघाट पाहू शकलो असतो. पूर्वकाळी हाच घाट मुख्यत्वेकरून देश आणि कोंकण यांना जोडणारा दुवा होता. चौल, कल्याण, सोपारा या बंदरांत चढणाऱ्या-उतरणाऱ्या मालाची वाहतूक याच उंच, नागमोडी घाटांतून होत असे. या घाटाच्या मस्तकावर खडकांत खोदलेला एक

महाराष्ट्राचीं धारातीर्थें

रांजण आहे आणि त्याच्या वजनदार झांकणाला मर्घे छिद्र आहे. व्यापारी आपल्या मालाच्या जकातीचें द्रव्य त्या छिद्रावाटे रांजणांत टाकीत अशी आख्यायिका आहे.

नाणेघाटाच्या दक्षिणेस 'काळा थांबा' टेकड्यांमधून भीमा-शंकराचा रस्ता जातो. मांगणी टेकड्यांच्या अलीकडे लेण्यांनीं पोखरलेला तुळजाडोंगर आहे. आम्हीं पाहिलें तेव्हां तो सगळा उन्हांत न्हात होता ; पण मर्घेच एका जागी काळसर, चौकोनी असें एक गुहामुख दिसत होतें तेंच तुळजादेवीचें मंदिर. हा सगळा आसमंत मीं दोनतीन ठिकाणांवरून वेगवेगळ्या कोनांनीं पाहिला. शिवनेरीचा हा विस्तीर्ण परिवेष विशेषता सुंदर नाहीं. जवळचे डोंगर तर केव्हांच दिवाळखोर झाले आहेत. त्यांच्या धुपलेल्या अंगावर आतां कोणतेंही बीज रुजणार नाहीं. गाईवांसरें नव-तृणाच्या आशेनें त्याच्यावर कधींही पाऊल ठेवणार नाहींत. गुराख्यांचा पांवा त्यांच्यावर कधींही वाजणार नाहीं. द्विजगणांचें प्रभात-संगीत त्यांना कधींही ऐकायला मिळणार नाहीं. त्यांनीं आपल्या पाठी दिवस-भर उन्हांत तापवून ध्यायच्या आणि रात्रीं आकाश आपल्यासाठीं चार करुणेचे अश्रु ढाळील का म्हणून आस्तावून रहायचें.

२. तानाजीची वीरशय्या

‘जीं शिखरें आपण एकदां गांठलीं होतीं, ज्यांच्यावर आपण एकदां उभे ठाकलीं होतीं, त्याच शिखरांवर पुन्हां पुन्हां चढावें लागणें हें किती वाईट!’ म्हणून अँमिल या एका पाश्चात्य तत्त्ववेत्त्यानें ‘अरेरे!’ असे उद्गार काढले आहेत. पण सिंहगड दुसऱ्यांदां चढतांना असल्या कष्टी, खिन्न विचारांना माझ्या मनांत थारा नव्हता. उत्साहाचें चिलखत आणि आनंदाचा जिरेटोप चढवूनच मी त्या कामगिरीवर निघालों होतीं.

पुण्याच्या स्वारगेटावरून सिंहगडाला जाणाऱ्या मोटारी नेहमींच सुटतात. आम्हीं पहिली गाडी पकडली. ती सरत्या मार्गशीर्षाची सकाळ होती. उदयाचलाच्या मागच्या अंगानें धूसर प्रकाशाचे लोंढेच्या लोंढे वर उठावत होते. खालची शुक्राची चांदणी केव्हांच त्या महापुरांत बुडली होती. वरची कृशांगी चंद्रकोर त्याच घांस्तीनें निस्तेज पडली होती. आमच्या गाडीनें नगरसीमा ओलांडून पर्वतीला वळसा घातला. विठ्ठलवाडीला भेटलेली मुठा नदी थंडीमुळें तोंडांतून वॉफो सोडतांना दिसली. पात्रांतल्या दगडधोंड्यांवर बाष्पाची मऊ मऊ दुलई पसरली होती. बागांतल्या केळी आपल्या अंगावरचें दंव झाडून टाकण्याच्या उद्योगाला लागल्या होत्या. उंसाच्या मळ्यांनीं तुषारवृष्टीपासून संरक्षण मिळावें म्हणून लांब दांड्यांचे धुरकट जांभळे तुरे डोक्यावर धारण केले होते. हरभरा मात्र खुर्षीत होता. दंवबिंदूंतल्या जीवनावरच त्याच्या घाट्यांतले दाणे पोसणार होते.

खडकवासल्याचें धरण मार्गें टाकून गाडी जेव्हां नदीकांठांनें उगमाकडे जाऊं लागली तेव्हां त्या सांचलेल्या जलराशीचें गांभीर्य आजूबाजूच्या वातावरणावर उमटलेलें दिसलें. नदीनें फुगून पसरून

महाराष्ट्राची धारातीर्थे

पलीकडच्या डोंगरांना कंबरभर पाण्यांत उभे केले होते. थोड्याच वेळांत डोणजे आले. गडाच्या पायथ्याच्या आतकरवाडीत येऊन गाडीने सुस्कारा सोडला. दुसऱ्याच क्षणाला तिचा भार उतरला. वाडीतल्या बाया गोकुळच्या गौळणीसारख्या गोरसार्ची मडकी डोक्यावर घेऊन पुढे आल्या. पुरुषमंडळी हमाली मिळते का, पाहू लागली.

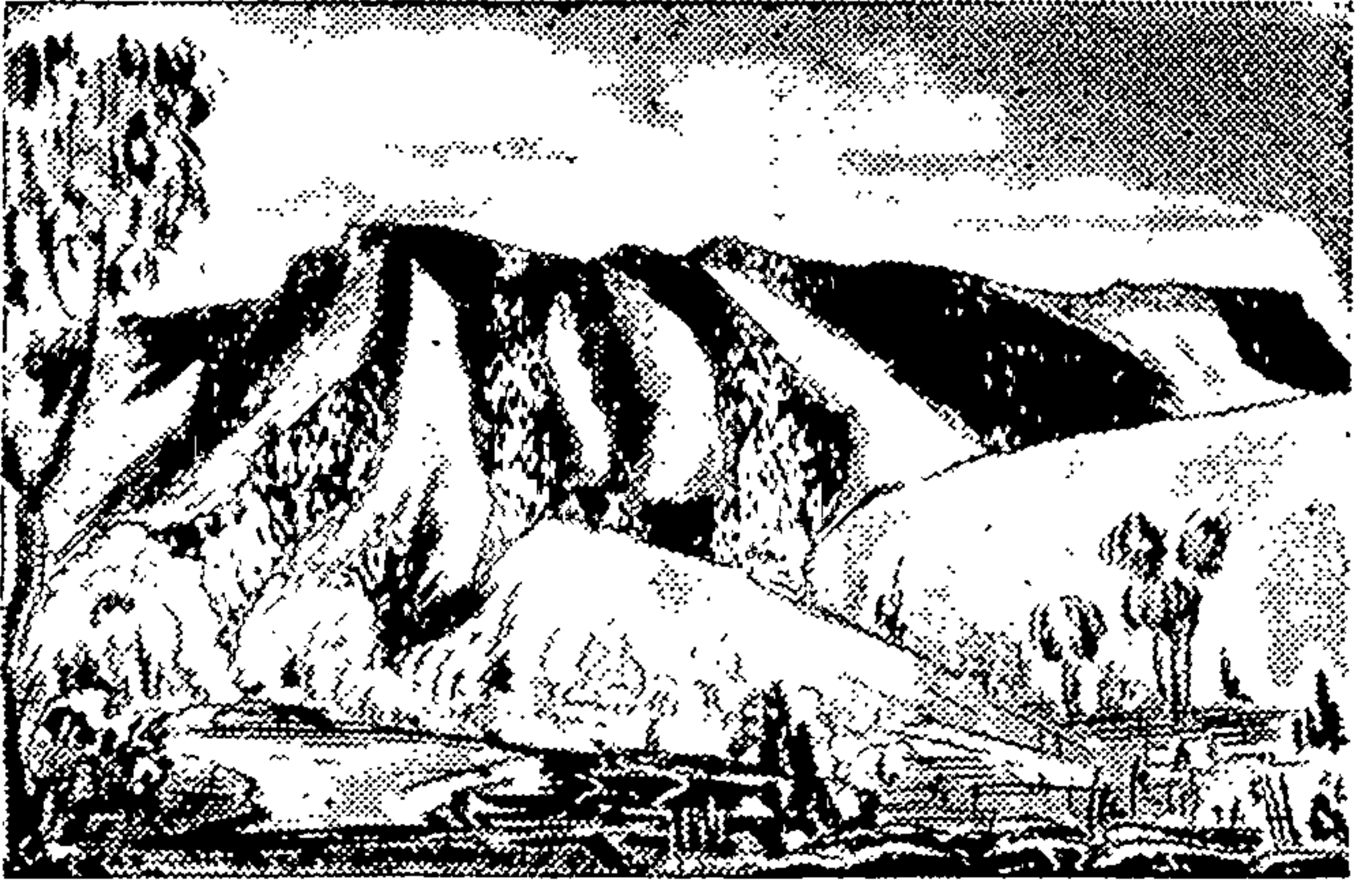

सिंहगड-पायथ्याजवळून

त्याच वेळी गडाची उत्तर बाजू प्रकाशाने झळाळली. हिरव्या रंगावर सुवर्णकांति चढली. तो दुर्गराज आरोहणाचा मार्ग उजळून प्रवाश्यांना स्पष्ट जाणीव देऊ लागला. 'नीट लक्ष देऊन एकदा समोर पहा. माझ्या पूर्व-वायव्य लांबीवर मधोमध असलेल्या या एकाच कणीवरून तुम्हाला उभ्या उभे तीन मैल वर चढलं पाहिजे. आजूबाजूला सरकलांत तर दोन्ही बाजूंना घळीचीं तोंडे उघडलेली आहेत. ही मोक्ष-पटांतली सर्वांत उंच शिडी समजा. एका गतीने संथपणे पावलं टाकीत चालाल तर विशेषशी दमणूक न होतां माथा गांठाल. हांवरेपणा कराल तर उगाच रक्ताचं पाणी करून घ्याल

पण माझे दोघे सोबती नवतरुण होते. त्यांना हा सावधानतेचा

तानाजीची वीरशय्या

इषारा कुठला मानवायला ! चढायला प्रारंभ करण्यापूर्वी पायथ्याशी आम्ही थोडे रेंगाळलो होतो. आमच्या गाडीतली इतर मंडळी एक टप्पा चढून वर गेलेली दिसत होती. माझ्या मित्रांना त्यांना मार्ग टाकण्याची सुरसुरी आली. ते मुख्य रस्ता सोडून कारवीच्या जंगलांतून लपत-छपत जाणाऱ्या मधल्या वाटा (Short-Cut) शोधू लागले. मला त्यांचा मागोवा घेणे भाग पडले. एक-दोनदां आमचे साधले ; पण त्यानंतर तशाच एका प्रयत्नांत आम्ही भलतीचकडे झुकलो. वाट वर जाण्याऐवजी आडवी जाऊ लागली आणि थोड्याच वेळांत पूर्णपणे बुजली. जिथे चूक उमगली तिथूनच आम्हांला आता वर चढणे भाग होते.

मात्र ती गोष्ट सोपी नव्हती. वाळला पाचोळा आमचा पाय टिकू देईना. घरावे तें झुडूप कांटेरी. पकडावी ती वेल सरदिशी अंगावर यायची. 'आम्हीच दुसऱ्याच्या आश्रयाने जगतो, तिथे तुम्ही आमचा आधार कशाला मागतां ?' असे त्यांचे मत दिसले. तिथूनच आम्ही कसेबसे रस्त्यावर उमटलो म्हणून ठीक. नाही तर चौऱ्यायशीचा फेरा होता ! कारण त्याच ठिकाणी रस्त्याने आपले तोंड विरुद्ध दिशेला वळविले होते.

अध्या रस्त्यांत आम्हांला गडाचे मेट लागले. तिथे कोळी लोकांची तीन-चार खोपटे आहेत. ते गुरेढोरे बाळगतात, जवळपास डोंगरी शेती करतात अन् थकल्या-भागल्या प्रवाश्यांना खुर्चीत बसवून गडावर चढवण्याचे कामही करतात. गडाच्या कटिबंधावर चारी बाजूनी अशीं मेटे आहेत. आम्ही पहात होतो तिथले मेटकरी गायकवाड कोळी आहेत. दक्षिणेचे मेट उठलेले आहे. नैर्ऋत्येचे मेट लांबे कोळी संभाळतात. पश्चिमेचे अमरी मेट जोरकर कोळ्यांचे आहे. इतिहास-कालांत हे गडाचे नित्यजागृत पहारे होते. खालच्या गडबडीची पहिली चाहूल त्यांना लागायची आणि दग्याफटक्याची वर्दी लगेच त्यांच्या-कडून वर जायची.

आम्ही जसजसे वर जाऊ लागलो तसतसा वारा मोकळा झाला.

महाराष्ट्राची धारातीर्थे

झाडें ठेंगणीं झालीं. झुडपांचें रान दाट झालें. दोन्ही बाजूंना डोंगरी शेतांचे कुणगे दिसूं लागले. शेजारच्या डोंगरांनीं आपलें स्वरूप अधिक स्पष्ट केलें. जिच्या तीरातीरानें आम्ही आलों होतो, त्या मुठेनें दोन टेंकड्यांच्या मधल्या अवकाशांतून पुनश्च दर्शन दिलें. पुढें पाषाणरूपी खळ-दैत्य आडवे आले आणि त्यांनीं घरण घालून आपली सासरची वाट अडवली ही तक्रार सांगण्यासाठीं ती जणुं मार्गे मुरडून 'माहेरा'कडे चालली होती.

सव्वा तासाच्या चालीनंतर आम्ही शंकूच्या आकृतीचें एक दीर्घ वळण घेऊन गडाच्या ईशान्य टोंकाला दाखल झालों. आतां आमच्या-पुढें पुणें-डोणजे दरवाजा उभा होता आणि मागच्या बाजूला खांद-कड्याचा उभा तट दिसत होता. या बाजूला एकापुढें एक असे तीन दरवाजे आहेत. तिसऱ्या दरवाजाच्या गणेशपट्टीच्या बांधणींत कमळें कोरलेलीं आहेत. यादवांच्या शिल्पांत कमळांचें विशेष कौतुक आहे. उभय बाजूंचे खांबही त्यांच्याच घडणीचे दिसतात. किल्ला जरी यादवांनीं बांधला नसला तरी तेराव्या शतकांत कधीं तरी हा दरवाजा मात्र त्यांनीं उभा केला असला पाहिजे असें अनुमान निघतें.

आम्ही आतां समुद्रसपाटीपासून साडेचार हजार आणि पायथ्या-पासून तेवीसशें फूट उंच होतो. आता आमचा हात समोरच्या गिरि-शिखरांच्या वर पोचत होता. चढणें संपलें होतें ; पण चालणें बाकी होतें. पूर्व-पश्चिम एक हजार फूट आणि दक्षिणोत्तर अडीच हजार फूट.

‘तीन कोसांचा आहे वा घेरा

दीड कोसाची आहे वा रुंदी’

म्हणून तुळशीदास शाहिरानें त्याचें क्षेत्रफळ फुगवलें असलें तरी वास्तवांत तें दोन मैल आहे.

तिसऱ्या दरवाजांतून आंत शिरतांच डाव्या हाताला 'घोड्यांची पागा' दिसली. खडकाला पाडलेल्या एका खिंडारांतून आंत गेल्यावर पुढें मोकळें आंगण अन् त्यामार्गे खडक खोदून निर्माण केलेली ती जागा पहायला मिळाली. आंत पाणी आहे अन् मधें एक चौकोनी कुंड आहे,

तानाजीची वीरशय्या

त्यामुळे तें टांकें आहे हें उघड दिसतें. त्याची खोदाई शिवनेरीच्या टांक्यासारखीच आहे. त्यामुळे तें मुसलमानी अमलापूर्वीचें आहे यांत शंका नाहीं. त्याच्या द्वाराची उंची पाहतां ताठ मानेचा अबलख वारू आंत शिरायला मुळीच राजी होणार नाहीं. कदाचित् उन्हाळ्यांत आंतले पाणी सुकलें कीं तिथें भीमथडी तडें बांधीत असावेत.

इथें आणखी एक पहाण्याजोगें पाणी आहे. त्याला 'सुरुंगाचें पाणी' म्हणतात. मात्र तें गडावर नसून खांदकड्याजवळ तटाच्या खालच्या बाजूला आहे. लहानशी पायवाट त्या बाजूला मळते. तिनें पुढें जावें आणि अरुंद तोंडाच्या भुयारांत वांकून पहावें म्हणजे तें खोलवर दिसतें. एकट्या-दुकट्या अल्पधीरी माणसाला भय वाटेल अशीच ती जागा आहे.

सिंहगडावर लहानमोठी अडेचाळीस टांकी असली तरी देवटांकें हें एकच नांव सर्वतोमुखी आहे. गड चढून आल्यावर प्रवासी आपली तहान आणि थकवा घालवतो तो याच्याच गोड गारीगार जलानें. गडाच्या आग्नेय कोपऱ्यांत हें टांकें आपली पाणपोई उघडून बसलें आहे. त्याच्या चौकोनी आकारावर झांकण म्हणून पऱ्याचें छप्पर उभारलें आहे. लोकांनीं आंत उतरून पाणी गढूळ करूं नये म्हणून भोंवतीं कठड्यावर जाळी लावलेली आहे. ज्याला तहान लागली असेल त्यानें बादलीला दोर लावून ती आंत सोडावी. या टांक्याच्या पाण्याचा दुधासारखा रतीब लावून तें नित्य पिणारे कांहीं रसिक श्रीमंत निदान गेल्या पिढीला तरी पुण्यांत होते. महात्मार्जांनीं पुण्यांत प्रायोपवेशन केलें त्या कालांत ते या देवटांक्याचेंच पाणी पीत असत.

आम्ही तिथें 'हस्तौ पादौ प्रक्षाल्य' करून कलश भरून घेतला आणि मागच्या बाजूला तळ्याकांठी असलेल्या अमृतेश्वरभैरवापार्शी आलों. बालेकिल्ल्याच्या दक्षिण अंगाला हें दक्षिणाभिमुख मंदिर आहे. आंत भैरव-भैरवीच्या पाषाण प्रतिमा प्रभावळीत उभ्या आहेत. भैरवी डाव्या हाताला शेजारीच असल्यामुळे हा भैरव दोन्ही अर्थानीं 'चतुर्भुज' आहे. त्याच्या किरीटावर अन् बाहूवर सुंदर नागबंध शोभतात. वरच्या

महाराष्ट्राची धारातीर्थे

हातांत त्रिशूल, डमरु अशीं आयुधें असून डाव्या हातीं नरमुंड आहे आणि त्यांतून ठिबकणारें 'अशुद्ध' चाटण्यासाठीं एक श्वान 'आ' पसरून जवळच उभें आहे.

आजमितीस हें भैरव-जोडपें एका जीर्ण खोपटांत वास्तव्य करीत असलें तरी एका काळीं तिथें दुमदार मंदिर होतें हें पुढच्या भग्न महा-द्वारावरून कळून येतें. माणसानें निर्मिलेले देव ; त्यांना तरी चक्रनेमि-क्रम कसा चुकावा ! माणसें प्रसंगोपात्त स्थलांतर करतात ; परंतु त्यांचे पाय असूनही चालूं न शकणारे स्थावर देव, दुरवस्था भोगीत तिथेंच राहतात !

जी दशा या भैरवाची तीच बालेकिल्ल्यांतल्या कोंडाणेश्वराची. त्याच्या घुमटीचा आजमितीस जीर्णोद्धार झालेला असला तरी पूजोप-चार 'तूष्णीम्' च. सिंहगडावरचें हें देवस्थान बरेंच पुरातन आहे. त्याचा द्वारमंडप क्षणभर आपली दृष्टि वेधून घेतो.

देवदर्शन करून तळ्याच्या कांठीं औदुंबरतळवटीं आम्हीं आमच्या शिदोऱ्या सोडल्या. त्या मोकळ्या वातावरणांत केवढा उल्हास होता त्या अन्नब्रह्माचा ! पण पहिला घांस घांटीखालीं लोटून मीं दुसरा उचलला मात्र ; घारीनें तो केव्हां झडपला त्याचा पत्ता लागला नाहीं. ती तुकडा घेऊन गेली त्याला माझी हरकत नव्हती ; पण तिनें माझ्या आंगठ्यांतून रक्त कां काढावें ? आधीं लूट अन् वर हिंसा असें दुहेरी पाप कां आचरावें ? पण तिला हें कसें अन् कोणत्या भाषेत विचारायचें ? त्यानंतर मीं उपहार संपवला ; पण तो चवीकडे लक्ष देऊन नव्हे, तर त्या सोकावलेल्या घारीच्या घिरट्यांवर नजर ठेवून. माझे लक्ष आहे हें तिलाही समजलें आणि ती पुन्हां माझ्या वाटेला गेली नाहीं. खरोखर हिंस्र पशु-पक्षी स्वभावतःच माणसाला भितात म्हणून ठीक. जर एखादे दिवशीं हें भय त्यांनीं झुगारून घायचें ठरवलें तर—

त्या दिवशीं सिंहगडावर माणसांची मूस फुटली होती. त्यांत कल्याणदरवाजांतून येणाऱ्यांची संख्या विशेष होती. पुण्याहून सातारच्या रस्त्यानें निघालें कीं चौदा मैलांवर एक रस्ता फुटतो आणि

तानाजीची वीरशय्या

तो शिवापूर-कोंडणपूरवरून सिंहगडाच्या पायथ्याशी येतो. या बाजूची चढण आम्ही आलों त्या रस्त्यापेक्षां कमी आहे अन् सोपीही आहे.



कल्याण दरवाजा

तिंकडून वर चढल्यावर कल्याण-दरवाजा प्रथम लागतो. हे एकापुढे एक दोन दरवाजे आहेत. दुसऱ्याच्या आंतल्या भागाला देवड्या आहेत. चौकटीच्या वर गंडमेरुंड कोरलेला आहे. माथ्यावर दोन ओळींचा शिलालेख आहे. तो संशोधक नसलेल्या माणसालाही समजण्याजोगा आहे.

‘श्री शालिवाहन शके १६७२ कारकी
र्द श्रीमंत बाळाजी बाजीराव पंडीत प्रधान’

याचे दोन अर्थ संभवतात. एक बाळाजी बाजीरावाने हा दरवाजा बांधला असेल अथवा दुरुस्त केला असेल. ‘टेहेळणीचा बुरुज’ म्हणतात तो याच्याजवळच आहे.

त्याच दिवशी एका शालेची सहलही गडावर आली होती. मुलें

महाराष्ट्राची धारातीर्थे

गटागटांनी फिरत होती. त्यांतलाच कोणी तरी एकजण बाकीच्यांना माहिती देत होता.

“... या गडाचं मूळचं नांव कोंडाणा. तानाजी इथे लडून पडला त्या वेळीं शिवाजीनं उद्गार काढले, ‘गड आला पण सिंह गेला!’ अन् तेव्हांपासून हा सिंहगड झाला.”

कित्येक लोकसमजुती आपण ऐतिहासिक सत्ये म्हणून कवटाळून बसतो. मनु नांवाच्या कोण्या व्यक्तीनें मनुस्मृति लिहिलेली नाही, तरी ‘मनु या आद्य राजाने रचलेली स्मृति’ असें आपल्या मनांत बिंबून गेलेले आहे. कोलंबसाने अमेरिका प्रथम शोधलेली नाही, तिचा आद्य द्रष्टा वेगळाच आहे; पण आपण मात्र कोलंबसाने नांव घोकून पाठ केले आहे. सिंहगड या नांवाच्या बाबतीतही तसेच.

तानाजी मालुसरे हा पुरुष ‘सिंह’ होता याबद्दल वाद नाही; पण त्याने गडावर रण माजवण्यापूर्वीच याने सिंहगड हे नामाभिधान रूढ होते. खुद्द शिवाजीमहाराजांनी तानाजीच्या मृत्यूपूर्वी सात वर्षे एक आज्ञापत्र काढले आहे. त्यांत याचा ‘सिंहगड’ असा स्पष्ट उल्लेख आहे.

सिंहगड कोणी बांधला कोण जाणे! त्याच्या उभारणीचा नव्हे; तर नांवाचा सर्वांत जुना उल्लेख मिळतो तो इसामी नांवाच्या एका मुसलमान कवीच्या ऐतिहासिक काव्यांत. हे काव्य १३५० तले आहे. त्याच्या आधी सुमारे पंचवीस वर्षे दिल्लीचा सुलतान महंमद तुघलख याने कोंडाण्यावर स्वारी केली आणि नागनायक नांवाच्या कोळी किल्लेदाराचा पराभव करून तो ताब्यांत घेतला असा एक सर्ग त्या काव्यांत आहे. पुढे १४८२ त निजामशाहीचा संस्थापक मलिक अहमद याच्या हातीं मावळांतले बरेच किल्ले गेले त्यांत हाही होता.

शिवाजीमहाराजांनी सिंहगड तीनदां सर केला आणि दोनदां त्यांना तो सोडावा लागला. दादाजी कोंडदेव हा महाराजांचा गुरु आणि हितचिंतक. तो शहाजीच्या नोकरांत असला तरी त्याचा हुद्दा ‘सुभेदार नामजाद किल्ले कोंडाणा’ असा होता. विजापूरच्या अदिल-शाहीकडून त्याला ही सुभेदारी मिळाली होती; पण कागदोपत्री सिंह-

तानाजीची वीरशय्या

गडाचा तो सुभेदार असला तरी गडावर हुकमत चाले ती एका अदिलशाही हवालदाराची. महाराजांनी इतर अनेक किल्ले हस्तगत केले असले तरी दादाजी हयात असेतो याच्याकडे कृपादृष्टि वळवली नाही. नंतर मात्र बापूजी मुद्गलाला पुढे घालून त्यांनी किल्लेदाराला वळविले आणि स्वारी न करतां कळाशीने किल्ला हस्तगत केला.

पण पुढे दोनच वर्षांनी राजकारणाची चक्रे फिरली. अदिलशहाची शहाजीवर इतराजी झाली. त्याने शहाजीला कैद केले आणि इकडे पुरंदर-सिंहगड यांच्यावर स्वाऱ्या सुरू केल्या. अदिलशाही फौजेला शिवाजीराजे खडे चारुं शकले असते ; पण तसे करूनही त्यांच्या वडिलांची मुक्तता होण्यासारखी नव्हती. हे दोन्ही गड परत मिळाले तर अदिलशहा शहाजीला सोडायला तयार होता. महाराजांनी विचार केला की, तीर्थरूप वडिलांच्यापेक्षां गड अधिक नव्हेत आणि त्यांनी हे दोन्ही किल्ले स्वहस्ते सोडून दिले.

कोंडाणा विजापूरकरांच्या हाती आला खरा ; पण तो त्यांना पचला मात्र नाही. शहाजी सुटून येतांच बंगलूरच्या जहागिरीची व्यवस्था पहाण्यासाठी गेला आणि तिकडेच वास्तव्य करून राहिला. पिता-पुत्रांचे संबंध दुरावले. महंमद अदिलशहा अर्धागाच्या विकाराने अंथरुणाला खिळला. दरबारांत दोन तट पडले. राज्यंत्र चिखलांत रुतल्यासारखे झाले. 'सर्वविषयी सावध' असणाऱ्या शिवाजी-महाराजांनी नेमका या संधीचा फायदा घेतला आणि हातून गेलेले किल्ले शक्ति-युक्तीच्या बळावर पुनश्च आपल्या ताब्यांत आणले.

पुढे मोंगलांच्या मोहिमा सुरू झाल्या. औरंगजेबाकडून शिवाजीला नेस्तनाषूद करण्याचा हुकूम घेऊन जयसिंह मोठ्या दळभारासह दक्षिणेकडे उतरला. त्याच्या हाताखालच्या दाऊदखानाने मावळांत सैन्य लोटले आणि तो भाग उजाड, उद्ध्वस्त केला. त्याने सिंहगडालाही वेढले. शत्रु बळिया होता. सैन्य अफाट होते. महाराजांनी ताडले की, या वेळी सामन्याला दंड थोपटल्यास सर्वनाश ओढवेल. 'अर्धे त्यजति पंडितः'

महाराष्ट्राची धारातीर्थ

हेंच या वेळचे शहाणपण. त्यांनी मग जयसिंहाशी तहाचे बोलणे लावले आणि त्याला गड खाली करून दिला.

पुढे महाराजांचे आग्न्यास जाणे, तिथे नजरकैद, तिथून पुढे अज्ञातवासाचे विराटपर्व अशा घालमेळीत पांच वर्षे सिंहगड मोंगलांच्या पायांतली उरला. महाराष्ट्रांत परत आल्यावर महाराजांनी गेलेले किल्ले एकामागून एक घेण्याचा धडाका लावला. १६७० साल होतें तें. त्यांतच एक दिवस सिंहगडाची पाळी आली. तानाजीचे युद्धकांड प्रवर्तले तें याच प्रसंगानें.

ती माघ वद्य नवमी होती. गडाखालच्या गर्द झाडीत रात्रीचा अंधकार घनदाट झाला होता. सगळा घेरा शांत, चिडीचिप होता. रातकिड्यांची किरकिरही थांबली होती. खुद्द रात्रीलाच निर्घोर निद्रा लागली होती. अशा वेळी पायथ्याच्या करवंदीच्या जाळीतून एक खणखणीत शब्द उमटला—

“अस्सल जो जो बीज मराठा तो तो मज व्हावा
त्यानें येउनि देउनि प्राणा मजसह गड घ्यावा !”

तानाजीचा—एका स्वामिभक्त समरधुरंधराचा—आपल्या अनुयायांना उद्देशून खडा सवाल होता तो ! त्याला योग्य तें उत्तर मिळालें. निवडक वीरांचें पथक त्याच्या मागून गडाच्या नैर्ऋत्येकडची दुर्लघ्य चढण आक्रमूं लागलें.

आम्हीं ती बाजू जाऊन पाहिली. गडाच्या त्रिकोणाला जिथे चिमटा आला आहे त्या जागी तो तानाजीचा कडा आहे. त्या बाजूची चढण लांबलचक चर अन् घळी यांनी दुर्गम केलेली आहे. तटाखालचा तो उभा कडा तर जीवघेणाच म्हटला पाहिजे. पश्चिमेच्या बाजूला जवळच एक बदामाच्या आकाराची प्रचंड शिळा डोंगराच्या पाठीला चिकटून बसली आहे अन् ती केव्हां ‘हरहर महादेव’ म्हणेल त्याचा नेम नाही. तानाजी आणि त्याचे शिलेदार हा स्वर्गाचा पावंडा कसे चढले असतील तें एका कोंडाणेश्वरालाच ठाऊक ! सभासद आपल्या बखरीत लिहितो की, ‘जैसे वानर चालून जातात त्याच-

तानाजीची वीरशय्या

प्रमाणे कड्यावर चालून गेले.' प्रथम दोघे 'मर्दाने' वर जाऊन त्यानीं माळ लावली आणि मग तिला धरून वरकड तीनशें मावळे गडावर पोचले.



तानाजीचा कडा

तानाजी घोरपडीच्या साह्याने कडा चढला या समजुतीला इतिहास पाठिंबा देत नाही. घोरपड ही कवींच्या, शाहिरांच्या कल्पनेतून आली

महाराष्ट्राची धारातीर्थे

आहे. इतिहासाच्या जित्या खुंटावर कविकल्पनेने बांधलेले ते कलम आहे. पण घोरपड काल्पनिक ठरली तरी तानाजीच्या भीमपराक्रमाला तिळभरही उणेपणा येत नाही. शत्रूच्या बंदोबस्तांत फट कुठे असेल ते हेरण्याची बुद्धि, असाध्य तेही साध्य करण्याची महत्त्वाकांक्षा आणि तिला लागणारे अचाट साहस हे सेनापतीचे गुणविशेष तानाजीने स्वप्न स्वप्न वाजवून दिले आहेत. नेपोलियनने एका भयाण रात्रीच्या तिसऱ्या प्रहरी, समुद्र तुफान वादळाने गर्जत असतां आपली जहाजे त्यांत लोटली आणि अलेक्झांड्रियांत सैन्य उतरवले, या अद्भुत, अनाकलनीय साहसाशीच तानाजीच्या या साहसाची तुलना करावी लागेल.

गडावर उदेभान रजपूत हा मोंगलांचा किल्लेदार होता. त्याला वर्दी मिळाली की, गनिमाची घाड आली. उदेभानाला हे अद्भुत वाटले तरी ते सत्य होते. त्याने आपल्या सैन्याला चढाईचा हुकूम दिला. कुल रजपूत कंबरबस्ता झाले. हिलाल-चंद्रज्योति पेटल्या. गडावर लकलकाट झाला. तिरंदाज, बरचीवाले, पटाईत, आडहत्यारी असे बाराशें सैनिक मावळ्या वीरांवर लोटले. तानाजी 'हर हर' गर्जून त्या सैन्याला भिडला. सभासद पुढची हकीकत सांगतो—

'मोठे युद्ध एक प्रहर झाले. पांचशें रजपूत ठार झाले. चाळीसपन्नास मावळे ठार झाले. उदेभान किल्लेदार खासा त्यास व तानाजी मालुसरा सुभेदार यासी गाठ पडली. दोघे मोठे योद्धे, महाशूर, एक एकावर पडले. वार करीत चालले. तानाजीचे डावे हातची ढाल तुटली. दुसरी ढाल समयास आली नाही. मग तानाजीने आपले डावे हाताची ढाल करून त्याजवरी वोट घेऊन दोघे महारागास पेटले. मोठे युद्ध केले. एकाचे हाते एक तुकडे होऊन फिरंगीच्या वारे पडले. दोघे ठार झाले. मग सूर्याजी मालुसरा, तानाजीचा भाऊ, याने हिंमत धरून कुल लोक सांवरून उरले रजपूत मारिले. कित्येक रजपूत कडे उडोन पळोन मेले. असे बाराशें माणूस मारिले. किल्ला काबीज केला आणि गडावर पागेचे खण होते त्यांत आग लाविली. त्याचा उजेड राजियांनी राजगडाहून

तानाजीची वीरशय्या

पाहिला आणि बोलले कीं, 'गड घेतला. फत्ते झाली!' दुसऱ्या दिवशीं तानाजी पडल्याचें वर्तमान जासुदानें आणलें. तें ऐकून राजे शोकानें उद्गारले, 'एक गड घेतला, परंतु एक गड गेला!'

शिकंदराच्या दिग्विजयांत असाच एक प्रसंग आहे. बाबिलोनचा सम्राट् दारियस याच्याशीं त्यानें आपली गांठ घातली होती. दारियसाचा सेनासागर पांच लाखांचा होता. शिकंदराचें सैन्य त्याच्या दाढेलाही पुरण्यासारखें नव्हतें. पण तरीही हिंमत बांधून शिकंदरानें इस्सस गांवीं दारियसावर झेंप घातली. एक पथक पुढें घेऊन तो खुद्द दारियसालाच भिडला. मोठी खणाखणी झाली. त्यांत शिकंदराला वार लागला. रक्ताच्या धारांखालीं तो उभाच्या उभा न्हाऊन निघाला; पण तरीही त्यानें तलवार टाकली नाहीं. त्याच्या चौफेर कापाकापीपुढें दारियस थंडा पडला. त्यानें शिकंदराला पाठ दाखवली. सम्राट् पळतो हें पाहून सैनिकांच्या तोंडचें पाणीही पळालें! तेही सैरावैरा घांवूं लागले. अवघ्या चाळीस हजारांच्या सैन्यबळावर शिकंदरानें पांच लाखांची दाणादाण उडवली. एक लाख तर सरळ कापूनच काढले.

तानाजी पडला; पण अजून गड पडला नव्हता. त्यासाठीं तो पुन्हां सूर्याजीच्या हृदयांत जिवंत झाला. कच खाऊन जीव बचावण्यासाठीं कल्याण दरवाजाकडे धूम ठोकणाऱ्या मावळ्या वीराना त्यानें सूर्याजीच्या मुखानें खणखणीत बजावलें, 'मीं दोर कापून टाकले आहेत. आतां एक लढा तरी, न पेक्षां उड्या टाकून मरा तरी!' ऋषि विनोबा म्हणतात, 'समर्थानीं आधीं केलें मग सांगितलें. तानाजीनें आधीं केलें आणि मगही 'केलेंच!' तानाजीची स्वामिनिष्ठा आणि कार्यनिष्ठा जबर होती. महाराजांना हनुमंतासारखी त्यानें साथ दिली. तानाजीचें चरित्र हें शिवाजीमहाराजांच्या हिंदवी स्वराज्यस्थापनेच्या रामायणांतलें 'सुंदरकांड' आहे. पण त्याच वेळीं हेंही लक्षांत ठेवलें पाहिजे कीं, निष्ठावंत देशभक्त असे आयत्या वेळीं तयार मिळत नसतात. ते बनवून घ्यावे लागतात. त्यासाठीं नेत्याला आपला जीव आटवावा लागतो. विहिरींत

महाराष्ट्राची धारातीर्थे

अमाप असेल तेव्हांच पोहरे कांठोकांठ भरतात. महाराज तसे होते म्हणून त्यांना अनुयायी असे भेटले !



तानाजीचा पुतळा

अमृतेश्वरभैरवाच्या मागच्या टेंकडीच्या उतारावर तानाजीची समाधि आहे. मेघडंबरीच्या खाली कंगणीदार मंदिलाचा तो तानाजीचा

तानाजीची वीरशय्या

अर्धपुतळा डोळ्यांत भाक्तिभावाचें पाणी जमवून पहात रहावासा वाटतो. ती मराठी वीरमुद्रा प्रेक्षकांची मान नकळत झुकवते. त्याच्या समाधि-मंदिराभोवती लोखंडी पट्ट्यांचें चौकोनी कुंपण आहे. समाधीचें हें कार्य सिंहगड-स्मारकमंडळानें केलें आहे. त्याच्या द्वारा दरवर्षी माघ वद्य नवमीस इथें तानाजीची पुण्यतिथि होते. इथें सभोवती कांहीं कांतीवचिरे आहेत त्यांना 'सतीचे दगड' म्हणतात. तानाजीला अग्निसंस्कार याच ठिकाणी झाला असावा अशा अनुमानानें या ठिकाणीच त्याचें स्मारक उभें केलें आहे.

तानाजीच्या कड्यावर आम्हीं बराच वेळ घालवला. आमचे चित्रकार श्री. गंगाधर ताटके यांनी तिथें आसन मांडून कड्याची रूपरेषा कागदावर चितारून घेतली. आज तिथें बांधीव तट आहे. 'पुढच्यास ठेंच मागचा शहाणा' म्हणतात तसें महाराजांनी त्या प्रसंगानंतर ती असुराक्षित बाजू पक्की करून टाकली असें सांगतात. त्यांना इतिहासाची पुनरावृत्ति व्हायला नको होती; पण ती महाराजांच्या मृत्यूनंतर १६९३ त मराठ्यांच्या वतीनेच झाली.

संभाजीराजांचा अमानुष शेवट करून औरंगजेबानें पुन्हां एकदां महाराष्ट्रांत मुसंडी मारली. इकडचे बहुतेक किल्ले त्यानें संपादले, त्यांत सिंहगडही होता; पण मराठेही कांहीं हात बांधून बसले नव्हते! त्यांचा एक पंचहजारी सरदार नावजी बलकवडे यानें सिंहगड जिंकण्याचा विडा उचलला. तानाजीला जसा सूर्याजी तसा त्याच्या कुमकेला विठोजी कारके आला. तो राजमाचीहून निवडक माणसें घेऊन निघाला. भल्या पहांटे त्यानें कड्यावर माळ लावली आणि उषःकाली विठोजीनें पहाऱ्यापार्शीच शिड्या उभ्या केल्या. हां हां म्हणतां प्रतिकार मारून काढून त्यांनी 'जैत रे जैत' म्हटलें.

सिंहगडाचा जो भाग कडे तुटून स्वभावतःच दुर्गम बनला आहे तिथें तटबंदीचें कारणच नाही. तट अन् बुरुज यांची बांधावळ आहे ती पूर्व, पश्चिम आणि दक्षिण या तीन दिशांना. सगळ्या तटबंदीत बंदुकीच्या माऱ्यासाठी जंग्या अन् तोफांच्या माऱ्यासाठी खांचा ठेवलेले

महाराष्ट्राची धारातीर्थे

तेहतीस बुरुज आहेत. तटाच्या आंतून गस्त घालण्यासाठी सर्वत्र फरसबंदी अरुंद रस्ता केलेला आहे, हा या गडाचा उल्लेखनीय विशेष.

सिंहगड हा शिवनेरी किंवा देवगिरी यांच्यासारखा सुटा स्वतंत्र डोंगर नाही. तो त्या पर्वतराजीचाच सलग पण उंच असा भाग आहे. पुष्कळ माणसांच्या तोंडून मी ऐकले आहे की, 'सिंहगडावर बघण्यासारखं कांही नाही!' खरे आहे ते. बघण्यापेक्षां मनन करण्याजोगं, विचार करण्याजोगंच तिथे पुष्कळ आहे. पण गडावर नसले तरी गडावरून पहाण्यासारखे मात्र अफाट आहे. नैर्ऋत्य टोंकाच्या 'झुंजार बुरुजा' वर जाऊन तुम्ही उभे रहा अन् मग मला तुमचा नकार सांगा.

कड्याखालचे रुंद पाठीचे ते टेंकाड. जणुं पिवळा पाणघोडाच. त्याच्या अंगावरचे ते भेट. डाव्या हाताच्या डोंगरावर एकाखाली एक कुणगे आंखल्यामुळे निर्माण झालेली ती जणुं दिव्य लोकाची सोपान-परंपरा किंवा 'भुवनसुंदरा' ची 'त्रिवलीललित उदरशोभा.' उजव्या हाताला खडेगोटे नसलेल्या आणि सुकल्या गवतामुळे पिवळसर दिसणाऱ्या, एकमेकीत आडव्या-तिडव्या घुसलेल्या त्या टेंकड्या. जणुं मातबर जमीनदाराच्या अंगणांत येऊन पडलेल्या भाताच्या राशीच. समोरच्या आडव्या डोंगराला फुटलेल्या उभ्या धारदार कण्या. त्यांवर तांब्याभर पाणी ओतले तर ते अर्धे पूर्वेला नि अर्धे पश्चिमेला ओघळावे. त्यापुढे क्षितिजाच्या सीमेपर्यंत एकापुढे एक मांडलेल्या त्या चार गिरिमाला. पहिलीवरची झाडे-माडे स्पष्ट दिसत असल्यामुळे तिचा वर्ण हिरवा आहे. दुसरी ठेंगणी असून अधूनमधून डोकावते. ती कोणाला एवढी लाजली आहे ते कळत नाही. तिसरीच्या श्यामधूसर मस्तकावर मधेच राजमुकुटासारखा शोभणारा तो राजगड आणि त्याच ओळीतला डाव्या हाताचा तो तोरणा आणि चवथी ओळ तर काय ; क्षितिजाच्या स्वप्नरम्य निळ्या वर्णांत मिसळून केवळ रेषामात्र वेगळेपण दाखवणारी निळ्या दरियाची कन्याच !

या मांडलेल्या सुंदरतेच्या थाटावर कसले तरी एक विरविरीत,

तानाजीची वीरशय्या

भासतें न भासतें असें मायारूप आवरण होतें. त्या बाजूला कसलीही झालचाल किंवा चाहूल नव्हती. वरूनही चिट्पांखरूं उडत नव्हतें. आकाशमाउलीचा प्रेमपान्हा पितां पितां जणुं त्या पर्वतांची निर्विकल्प समाधि लागली होती अथवा तानाजीचा रणयज्ञ पाहून त्या वेळीं त्यांचें जें भान हरपलें तें जणुं अजून परत आलेंच नव्हतें. त्या दर्शनानें माझी गोस्वामी तुलसीदासांच्यासारखी अवस्था झाली. किती पाहूं अन् कसें वर्णूं ! दृष्टीला तर वाचा नाही अन् वाणीला डोळे नाहीत !

त्यानंतर बालेकिल्ल्याला प्रदक्षिणा घालीत गडाची पश्चिम आणि वायव्य पादाक्रांत करीत आम्ही उत्तरेला राजाराममहाराजांच्या समाधीपार्शी उतरलों. इथें बालेकिल्ला म्हणून स्वतंत्र असें कांहीं नाहीच. गडाच्या माथ्यावर मध्यभागी जो एक फुगवटा आहे त्यालाच बालेकिल्ला म्हणतात. राजारामाची शहाजहानी पद्धतीची घुमटी कड्यापार्शीच एका खोबणीत आहे. आंत वृंदावन आहे. भिंतीत एक कोनाडा आहे आणि त्यांत राजारामाच्या पादुका, देवीची मूर्ति आणि एक बाण आहे. शिवाजीराजे ज्या बाणाची पूजा करीत तोच हा आहे आणि तो पाझरतो असें सांगतात.

महाराजांनी आपल्या वडिलांचें क्रियाकर्मांतर इथेंच केलें आणि त्यांचा पुत्र राजाराम जिंजीहून प्रकृतिस्वास्थ्यासाठीं म्हणून सिंहगडावर आला, त्याचाही मृत्यु १७०० सालीं इथेंच झाला. त्याची पत्नी या समाधीच्या दर्शनासाठीं इथें वारंवार येत होती. पतिप्रेम हें तिचें मित्र आणि राजकारण हें उद्दिष्ट होतें. शाहूमहाराजांच्या मृत्यूनंतर तिला राज्यलोभानें पछाडलें होतें. त्यामुळें त्या वेळचे पेशवे बाळाजी बाजीराव यांच्याशीं तिनें वांक्रडें धरलें होतें. चिमणाजी नारायण सचिव याच्या ताब्यांत त्या वेळीं सिंहगड होता. त्याला कांहीं तरी मुखलेप करून पेशव्यांच्याविरुद्ध कांहीं तरी बखेडा उत्पन्न करावा असा तिचा पोटांतला हेतु होता ; पण चारचक्षु पेशव्यांना ही बातमी वेळींच कळली. त्यांनीं तुंग, तिकोना या किल्ल्यांसह शिरवळ परगणा सचिवाला दिला आणि

महाराष्ट्राचीं धारातीर्थें

त्याच्या मोबदल्यांत सिंहगड स्वतःकडे घेऊन हा विषवृक्ष मूळ धरण्याच्या आंतच उपटून टाकला !

त्यानंतर सिंहगड पेशवाईच्या अखेरीपर्यंत त्यांच्याकडेच राहिला. पुढच्या काळांत पेशवाईवर अनेक वज्राघात आले. अनेक परचक्रें आलीं. सिंहगड पुण्याला जवळ आणि शत्रूला दुःसाध्य असल्यामुळे त्या त्या प्रसंगी सुरक्षित ठिकाण म्हणून पेशव्यांना याचा उपयोग झाला. पेशवे अशा बांक्या वक्ताला आपलीं मुलेंमाणसें, जडजवाहीर, सोन्या-रुप्याच्या मूर्ति आणि कागदपत्रें सिंहगडाच्या स्वाधीन करीत. त्यांच्या बरोबर पुण्यांतले शेटे महाजनही आपलें धनकनक उरापोटाशीं कवटाळून या गडाला 'त्वमेव शरणं मम' म्हणत.

या गडावरच्या लहानमोठ्या लढायांत तानाजी मालुसऱ्याची विकांत लढाई ही तर संस्मरणीय खरीच ; पण पेशवाई संपुष्टांत येण्याच्या प्रसंगी मराठ्यांच्या फौजांनीं इंग्रजांच्या सैन्याशीं इथून जो अखेरचा मुकाबला दिला तोही तितकाच रोमहर्षण आहे. स्वामिनिष्ठा आणि स्वदेशभक्ति या सद्गुणांचा तो एक ऊर्जस्वल आविष्कार होता.

सन १८१८ त फेब्रुवारीच्या २० तारखेस इंग्रजांच्या फौजा रणोत्साहानें उफाळत गडाखालीं आल्या. लगेच त्यांनीं गडावर तोफखाना चालू केला. तीन दिवस सतत तो आग ओकीत होता. तोफांचा घनगर्ज दऱ्याखोऱ्यांत दुमदुमत राहिला होता. किल्ल्यांत अवघे बाराशें लोक ; पण त्यांनीं त्याला भीक घातली नाहीं. ते दारुगोळा ठांशीत राहिले. आघाताला प्रत्याघात उठवीत राहिले.

चवथ्या दिवशीं कॅप्टन डेव्हिस निजामी लष्करांतलें अठराशें घोडदळ घेऊन इंग्रजसैन्याला मिळाला. त्यांची सैन्यसंख्या साडेतीन हजारांवर गेली. किल्ला सामान्य प्रयत्नांनीं हार्ता येण्याचा रंग दिसेना, तेव्हां त्यांनीं अधिक मोठ्या तोफा आणल्या. नव्या जवळच्या जागीं मोर्चे बांधले. सर्व बाजूंनीं गडावर गोलंदाजी सुरू झाली. थोडाथोडका नव्हे ; तर साडेचार हजार गोळा किल्ल्याच्या तटबंदीवर आदळला. आंतले वीर जिवाच्या शर्थीनें गड लढवीत होते. आपल्या मदतीला

तानाजीची वीरशय्या

चाहेरून कोणी येईल अशी त्यांना आशा नव्हती. आपल्या बहादुरीचा गौरव करणारा, आपली पाठ थोपटणारा आपला घनीही जाग्यावर उरला नाही हेही त्यांना ठाऊक होते ! पण तरीही ते लढत होते. केवळ अंतरांतल्या स्वातंत्र्यप्रेमासाठी आणि तानाजी मालुसऱ्याची 'मारितां मारितां मरणारी' तेजोमूर्ति आठवून ! ते लढणे नव्हते ; तर न फुटणाऱ्या दगडावर डोकें आपटून घेणे होते. त्याचा परिणाम ठरलेला होता. फक्त तो आठ दिवस पुढे ढकलला गेला इतकेच. मार्चच्या पहिल्या तारखेस वरचे आवाज थांबले. इंग्रजांच्या फौजा वर चढल्या. किल्ल्यावर इंग्रजांचे निशाण फडफडले. अरब आणि गोसावी हे पेशव्यांचे झुंजार सैनिक फक्त आपली वैयक्तिक हत्यारे घेऊन खालच्या मानेने गड उतरले.

इंग्रजांना गडच मिळाला असे नव्हे ; तर सगळे गडगंज मिळाले. तोफा, दारुगोळा, दागिने, जडजवाहीर, सुवर्णमूर्ति आणि नगद मिळून त्यांची पन्नास लक्षांची पंढरी पिकली. पुढे कित्येक दिवस गोरे सोजीर हिरेमाणकांनी आपल्या टोप्या भरून घेऊन पुण्यास येत होते आणि तो लुटीचा माल फुकाच्या मोलाने लोकांना विकीत होते.

आजमितीस गडावर सात-आठ बंगले आहेत. त्यांतच लोकमान्य टिळकांचाही एक आहे. ते उन्हाळ्यांत थंड हवेसाठी तिथे जाऊन रहात. या गडाचे माहात्म्य वर्णायचे तर इथे शिवरायांची पदतले उमटली आहेत. इथे तानाजीचा आत्मयज्ञ घगधगला आहे. इथे लोकमान्यांनी हिंदूच्या स्वातंत्र्याचे मनन-चिंतन केले आहे आणि त्यामुळे या भूमीला त्रिगुण पावित्र्य लाभले आहे.

३. पुरंदर-रुद्रमाळ

सन १६६५ मधील गोष्ट. शिवरायांचे पारिपत्य करण्याच्या कामी औरंगजेबाने धाडलेला शाहिस्तेखान कुचकामी ठरला होता. जिवावरचे बोटार निभावले एवढ्या समाधानावरच त्याला परतावे लागले होते. त्याच्या नंतर त्याच मोहिमेवर पिकल्या केसांचा वृद्ध मिर्झाराजा जयसिंग निघाला. स्वतःच्या मर्दुमकीवर फाजील विश्वास ठेवणारा दिलेरखान हा मुसलमान सरदार औरंगजेबाने त्याच्या हाताखाली दिला. शिवाजीला नामोहरम करून यशाचा तुरा लावू या महत्त्वाकांक्षेने ही मोहीम दक्षिणेत उतरली. जयसिंग सासवडला तळ ठोकून राहिला आणि त्याने दिलेरखानास पुरंदरच्या स्वारीवर पाठविले. त्याने रुद्रमाळ हा पुरंदराचा शेजारी गड प्रथम जेर केला.

पुरंदराची मार्ची तिथून चांगलीच माऱ्यांत सांपडली. दिलेरखानाचे सैन्य एका बुरुजाला खाली भगदाड पाहून मार्चीत प्रवेशले. बालेकिल्ला सर करण्यासाठी इथून तिथून मोर्चे, धमधमे लावायला सुरुवात झाली. गडकऱ्यापुढे अकस्मात् आणीबाणीचा प्रसंग उभा झाला. बालेकिल्ल्यांत चैतन्य संचरले. मार्चीत सुखासुखी प्रवेश झालेला पाहून दिलेरखान अर्ध्या हळकुंडाने पिवळा झाला; पण त्याला कल्पनाही नसता गडावरचा नामजाद मुरारबाजी पांचशे हिंमतबाज मावळ्यांसह त्याच्यावर घसरला.

कसा, तर प्राचीन काळी वामदेवाने प्रशंसिलेला तो दधिक्रा नांवाचा आर्यवीर दस्युसैन्यावर घसरला होता तसा. वेगाने झेप घालणाऱ्या ससाण्यासारखा! उतारावरून घोधावणाऱ्या जलौघासारखा. धूळ उडवीत चौखूर उडुण घेणाऱ्या वारूसारखा किंवा टेनिसनच्या शब्दांत सागावयाचे तर-

पुरंदर-रुद्रमाल

“ Fell like a cannon—shot
Burst like a thunderbolt ”

पांच हजार कत्तलबाज पठाणांशीं त्याला सामना घायचा होता. पण जिवावर उदार तो लाखांशीं झुंजार ! मुरारबाजी पहिल्याच दणक्याला दिलेरखानाच्या सैन्यव्यूहांत घुसला. मराठ्यांच्या असिलता रक्त चाटूं लागल्या. पठाणांच्या शिरांचे जयद्रथाच्या मस्तकासारखे चेंडू उडूं लागले. दिलेरखानाला देवडींतून माघार घ्यावी लागली. कुठेंच त्याला पाय रोवतां येईना. सगळा सैन्यभार गडगडत गडाखाली आला ; पण तिथेहि त्याला थारा मिळेना. मर्द मराठे त्यांना रेटीत कापीत चालले. गडाखालच्या तेलणीच्या माळापर्यंत हा रेटा आला. तिथे दिलेरखानानें मुरारबाजीची गांठ घेतली. त्याचा तो उन्मत्त रणावेश पाहून दिलेरखान चकित झाला. त्याला वाटलें, असा धडकबाज वीरपुंगव आपल्या बादशहाच्या गोटांत आला तर किती बहार होईल ! त्यानें म्हटलें,

‘ अरे, तूं कौल (अभय) घे. मोठा मर्दाना शिपाई, तुज नांवाजितों.’

त्यावर मुरारबाजी तिरस्कारानें हंसून म्हणाला, ‘ मी शिवाजी-राजाचा शिपाई. तुझा कौल घेतों की काय ? ’ आणि शब्दाच्या पाठोपाठ त्यानें तलवारीचा घाव घातला. खानानें अंग चोरून तो चुकवला. पण दुदैव मुरारचें ! दुर्भाग्य महाराष्ट्राचें ! थोड्याच वेळांत खानाचा वार नेमका आणि जोरकस बसून मुरारबाजीचें शिर धडावेगळें झालें ! ‘ खानानें तोंडांत आंगोळी ’ घातली ! ‘ असा शिपाई खुदानें पैदा केला ! ’ त्याच्या तोंडून उद्गार निघाले.

मुरारबाजीच्या केवळ कबंधानें तीनशें पठाण कापून काढले ही अतिशयोक्तीची झालर त्याच्या पराक्रमाला शोभून दिसते ! तो एवढ्या हिरिरीनें लढला तो स्वामिकाजासाठीं आणि त्याहूनही स्वराज्यावरचें संकट बारा वाटा पळवून लावण्यासाठीं ! लो. टिळक म्हणाले होते तें उगीच नव्हे. ‘ रड म्हणून सांगितल्यानें कोणी रडत नाही किंवा लढ

महाराष्ट्राची धारातीर्थे

म्हणून फुकाचा उपदेश केल्यानं कोणी लढत नाही. दोन्ही गोष्टींसाठी आंतड्याला पीळ पडून जिव्हाळ्याचा चिमटा बसावा लागतो !'

याच मुरारबाजीच्या धारातीर्थाकडे आणि शिवरायाची पहिली राजधानी हा बहुमान मिळवणाऱ्या पुरंदरगडाकडे आम्ही आज निघालो होतो. पुणे स्टेशनवरून पुरंदरच्या पायथ्यापर्यंत जाणारी एस्. टी. ची टपालगाडी सकाळच्या पहिल्या प्रहरी दिवेघाट चढून पुढच्या मार्गाला लागली होती. सिंहगडापासून निघालेल्या या पर्वतश्रेणीवर यासारखेच आणखी दोन-तीन घाट आहेत. ही सध्याद्रीची पोटशाखा भुलेश्वर अर्थात् दौलतमंगळ या किल्ल्याजवळ विराम पावते. सिंहगडरांगेच्या या शेपटाला दक्षिणोत्तर अशी आणखी एक शाखा फुटली आहे आणि त्या शाखेला पंधरा-वीस मैलांची पूर्वपश्चिम आणखी एक पडशाखा उपटली आहे. पुरंदर-रुद्रमाळ-किल्ल्यांची रांग ती हीच !

सिंहगडरांग आणि पुरंदररांग या दोहोंची सांधेजोड मधली बाबदेव-घाटाची रांग करते. त्यामुळे सुमारे शंभर मैलांचा विस्तीर्ण पठार तयार झाला आहे. कऱ्हा नदी या पठारावरून वहाते म्हणून याला कऱ्हे-पठार अशी संज्ञा लाभली आहे. हे महाराष्ट्राचे पुण्यपठार आहे. ही 'जवळा आगळ काशी' आहे. ज्ञानेश्वरांचे धाकटे बंधु अन् वारकऱ्यांचे सोपानकाका याच पठारावर सासवड मुक्कामी कायमचे विसावले आहेत. मोरगांवचा विघ्नविनाशन मंगलमूर्ति, मणि-मळांचा निर्दालक जेजुरीचा खंडोबा, पुरंदरेश्वर, केदारेश्वर ही स्वयंभू-शिवस्थाने यांच्यामुळे या पठाराला तीर्थरूपता आली आहे.

सासवडांतल्या आबा पुरंदऱ्यांच्या चिरेबंदी भव्य गढीवरून पुढे गेल्यावर लगेच कऱ्हेचा पूल ओलांडावा लागला. त्यानंतर उजव्या हाताला संगमेश्वराचे प्रेक्षणीय मंदिर दिसले. कऱ्हा नदीला जिथे जिथे लहानग्या सरिता आणि वहाळ मिळाले आहेत, तिथे तिथे एकेक संगमेश्वर स्थापला गेला आहे. कऱ्हेचे हे सौभाग्य भारतांतल्या कोणत्याही लोकमातेला या प्रमाणांत लाभलेले नाही. पुढे थोड्या वेळाने एका ठिकाणी 'भिवडी' अशी पाटी दिसली. एका काळी इंग्रजांना कर्दनकाळ

पुरंदर-रुद्रमाळ

आलेल्या शिवभक्त उमाजी नाइकाचा गांव तो हा असे जेव्हां कळले तेव्हां त्या गांवाबद्दल विशेष कांहीं तरी वाटले. त्यापुढचा तो तेलिणीचा माळ अन् तो सोजीरवड. पुण्यापासून पंचविंसावा मैल आक्रमल्यावर आम्ही पुरंदरचे पाहुणे झालो.



पुरंदराचें समीपदर्शन

पुरंदराचें समीपदर्शन मनोवेधक आहे. चढायच्या आधी घटकाभर त्याच्याकडे पहात रहावेसे वाटते. त्याच्या शिखरांचा उंचनीचपणा कलापूर्ण आहे. झाडी विरळ खरी; पण सगळीकडे समप्रमाणांत आहे. आहे तिथे ढीगभर नाही तिथे शून्याकार असा करनकरेपणा त्याच्यापार्शी नाही. शिवनेरी जरठ आणि संन्यासी वाटतो. सिंहगड जटांचे जंगल वाढवलेल्या तपोधनासारखा अधृण्य आणि अगम्य दिसतो. पुरंदर खरा गृहस्थ आहे. आलेल्या अतिथीला तो 'व्याघ्रमुख' व्हायचा नाही. तो चढायला सांगेल; पण मधे मधे विसाव्याच्या जागा दाखवून उत्साह कायम टिकवील.

पुरंदरावर चढायला दोन रस्ते आहेत. पहिला इंग्रजांनी बनवलेला राजमार्ग आणि दुसरा खालच्या पूर गांवांतून गेलेला वांकडातिकडा

महाराष्ट्राची धारातीर्थे

चोरमार्ग. चोरवाट जवळची असली तरी सुखाची नव्हे हें सांगायला नकोच. हिलाच 'बामणवाट' म्हणतात. मुख्य रस्त्याने घीमी चाल ठेवून अर्ध्या तासांत माचीच्या महाद्वारांत पोचलों. माची म्हणजे गडाच्या खालच्या अंगाची सपाट भूमि. 'उपत्यका तु माची स्यात्' असें राज्यव्यवहारकोशातल्या दुर्गवर्गांत तिचें लक्षण दिलें आहे. हा दरवाजा भव्य, गंभीर असला तरीही तुम्हांला त्याच्या माथ्यावर चढतां येईल. त्याच्याशीं सलगी करतां येईल. वर चढायला अरुंद पायऱ्या आहेत ; पण घरायला कठडा नाही हें चढणाऱ्यानें लक्षांत ठेवायला हवें. ज्यांना खोलांत पाहून घुंवळतें अशा बायकामुर्लीनीं त्या फंदांत न पडलेलें बरें ! गडाचे राखणदार तिथेंच आपल्याला भेटतात आणि नांव-गांव लिहून घेऊन कांहीं सूचनाही देतात.

माझ्या सोबत्यांना माहिती पुरवण्याच्या कार्मी नेमस्त करून मी समोर टक लावले. माचीतून जाणाऱ्या त्या अरुंद रस्त्याला मार्गे पुढें दुतर्फा जास्वंदांचे मधु-माधव बहरले होते. त्या फुलांना गणती नव्हती. सगळीं एकाच जातीचीं आणि रक्तरंगी. त्यांच्या केसरांच्या अधोमुख लांब दांड्यांना वायुलहरी हळूहळू आदुंळीत होत्या. मधें मधें अडुळसे वाढले होते, त्यांनाही बहर लोटलेला होता. हीं तक्क पांढरीं अन् तीं भडक तांबडीं ! जणुं शिवरायाच्या अंतरांतल्या शुद्ध सत्त्वाचीं आणि उसळत्या रजाचीं मार्गे राहिलेलीं प्रतीकेच ! अथवा 'भरुनि पुष्पांजुळी। अर्घ्य देवो' म्हणून तो पुरंदरच अतिथिसत्काराला उभा राहिला होता म्हटलें तरी चालेल.

'आकाशगंगेच्या पट्ट्यांत जशा दाटीवाटीनें भरलेल्या तारका, तशीं हीं फुले किती लांबवर पसरलीं आहेत अन् कशीं वाऱ्यावर डोलताहेत ! माझ्यापुढें जणुं कुबेराची संपदाच ओसंडली आहे' हे वर्डस्वर्थचे घालेपणाचे उद्गार मला त्या वेळीं आठवणें अपरिहार्य होतें. मी त्या झाडांची जवळीक धरून थोडें अंतर चाललों, पण एकाही फुलाला हात लावला नाही. एकालाही खुडलें नाही. ऋषि विनोबांचे

पुरंदर-रुद्रमाल

ते शब्द आंतून मला जाणीव देत होते, 'फुलें मस्तकावर शोभतात ; पण तीं आपल्या नव्हे, तर झाडांच्या !'

माचीच्या रस्त्यावरून पश्चिम दिशा घरली की थोड्या अंतरावर 'पद्मावती तळें' दिसते. या तळ्याजवळच शिपायांच्या बराकी आणि रुग्णालय आहे. तळें चारी बाजूंनी बांधून काढलेलें आहे. पूर्वेलाही असाच एक तलाव आहे. त्याला 'राजाळ तलाव' म्हणतात. त्याचें लहरतें स्वच्छ पाणी आणि तिथली शीतल छाया पाहून प्रवाश्याला तिथें आपली शिदोरी सोडावीशी वाटणें स्वाभाविक आहे. माणूस म्हणतो की, भूक समसमली आहे तेव्हां आधीं अल्पोपहार करून मगच वर चढावें ; पण एकदां हातातोंडाची गांठ पडल्यावर मग अल्पोपहार हा पूर्णोपहार होतो. रिकामी उरलेली जागा तळ्याच्या हिमशीतल जलानें भरून निघते आणि मग भरल्या पोटी बालेकिल्ला सर करणें कष्टाचें होतें. कित्येक महिला तर 'आतां मी जेवत्ये, हातीं पार्यां देवत्ये' म्हणून मग इथेंच एखाद्या बंगल्याच्या पडवीत धरित्रीला शरण जातात. मीं माझ्या सोबत्यांना निक्षून सांगितलें की, 'उपहार केदारेश्वराच्या टेकडीवर ; त्याला नैवेद्य दाखवून !'

पद्मावती तळ्याजवळ पूर्वी पद्मावतीचें मंदिर होतें असें सांगतात ; पण आज त्याचा पत्ता नाही. हे दोन जलाशय माचीला अखंड पाणी पुरवतात. हे दोन्ही तलाव शिवरायानें बांधले आहेत. किल्ल्याला परचक्राचा वेढा पडून आंतल्या शिबंदीचा जगाशी संबंध तुटला तर पाण्याविना आंतल्या आंत तडफडून मरायची वेळ येऊं नये म्हणून आधीं पाण्याची सोय पहायची आणि मग गड बांधायचा असें त्या काळचें धोरण असे. पेशवाईत पुरंदराच्या माचीवर दोन-तीन हजार लोकवस्ती होती. पेशवाईच्या उदयकालीं चार वर्षे पुरंदरालाच राजधानीचा मान मिळाला होता आणि राज्यकारभार याच माचीवरच्या सदरेंतून चालत होता.

एखाद्या घरीं गेल्यावर पहिला नमस्कार गृहपतीला करणें हें उचित नाही का ? पुरंदरचा अधिपति म्हणजे पुरंदरेश्वर. याचें स्थान माचीतच आहे. हें शिवलिंग इंद्रानें स्थापल्याचें पद्मपुराणांत नमूद आहे. या

महाराष्ट्राची धारातीर्थे

पर्वताला पुरंदर हें नांव मिळालें तें इंद्राच्या इथल्या वास्तव्यामुळेच. इथेंच तपानें देह कष्टवून त्यानें मोरगांवच्या मोरयाचा वरप्रसाद मिळविला; पण इतिहासाचें निवेदन असें आहे कीं, पुरंदरेश्वर आणि केदारनाथ हे मूळचे पुण्यपत्तनस्थ. दक्षिणेंत मुसलमानांची पहिली घाड आली, तीत कांहीं फकीरही होते. त्यांनीं स्थानभ्रष्ट केलेले हे दोन्ही देव तिथून पुरंदरच्या आश्रयाला आणले गेले.

पुरंदरेश्वराजवळूनच आम्ही बालेकिल्ल्याच्या चढणीला लागलों. एका दुर्लभ, उंच, काळ्या कड्याला चिकटून आमची चिंचोळी पायवाट जात होती. तिथून खाली पाहतांना माचीवरच्या लांब लांब बराकी झारीनें उभ्या दिसत होत्या. गडाच्या लांबीशीं त्यांची लांबी संवाद करीत होती. लहानपणीं आम्हीं सोललेल्या ओल्या सुपाऱ्यांचीं अर्शाच लांब घरे उभारीत होतों, त्याची मला आठवण झाली. या बराकीच्या निचंगल्यांच्या मार्गेपुढें सुरुचीं उंच झाडे दाटीनें उभीं आहेत, त्यामुळे त्या सगळ्या देखाव्याला यक्षकिन्नरांच्या सृष्टीतलें गूढरम्य सौंदर्य आलें आहे.

सरदरवाज्यांत प्रवेश घायला वाट थोडीशीच वळली आणि तिथेंच परवाऱ्यांच्या लक्ष्मीआईनें आम्हांला दर्शन दिलें. तटाखाली उजव्या हाताला लहानशा कोनाड्यांत तिचा शेंदुरचर्चित दगड आहे. कोनाड्याच्या छताला बारीकशी घंटा लोंबवलेली आहे. आजूबाजूच्या बऱ्याच दगडांच्या माथ्यांवर शेंदूर लेपलेला पाहून ही महारांची देवी हें न सागतांच कळतें. हा दरवाजा उत्तराभिमुख असल्यामुळे याला दिल्लीगेट म्हणायची वहिवाट आहे.

सरदरवाज्यांतून निघून आम्ही जी एक निमुळती टेकडी चढूं लागलों. तिचें नांव कंदकडा. तिच्या टोंकावरचा बुरूज त्याच नांवानें प्रसिद्ध आहे. तिथून ईशान्येला दृष्टि गेली ती एका उंच गिरिशिखरावर अडली. त्या पर्वताचें नांव रुद्रमाळ किंवा वज्रगड. बरोबर आहे. हा जर पुरंदर तर त्याच्या शेजाऱ्याला वज्रगड हेंच नांव रास्त. इंद्र-वज्र यांचा संबंध कांहीं 'अस्माकं बदरीचक्रं युष्माकं बदरीतरुः' या जातीचा

पुरंदर-रुद्रमाळ

नव्हे ! तो तर अंगांगी संबंध आहे. हा गड पायथ्यापासून आमचे मन आकर्षित होता. आतां तो डोळ्यांत भरेल इतका जवळ आला. दोघांच्या मधे काय ती अवघ्या तीन फर्लांगांची खिंड. त्याचा मधलाच भाग एकदम उंच आणि पाषाणमय आहे. जुन्या काळचे हे रुद्रेश्वराचे स्थान. पण



रुद्रमाळ किंवा वज्रगड

पद्मावतीप्रमाणेच इथला रुद्रही आजमितीस अदृश्य आहे. हा पुरंदरचा उपपर्वत खरा; पण जेव्हां लढाईत तोफखान्याचे महत्त्व वाढले तेव्हां हा पुरंदरच्या आहारीं न राहतां त्यालाच वरचढ बनला. शत्रूने रुद्रमाळावर तोफ चढवून तिला बत्ती घावी आणि खुशाल पुरंदराच्या तटाला भगदाड पाडावे अशी परिस्थिति उत्पन्न झाली. दिलेरखानाने प्रथम याचाच कबजा केला आणि पुरंदराच्या मार्चात प्रवेश मिळविला. 'दुसरा पर्वत किल्ल्यासमुदार्या असूं नये. कदाचित् असला तरी सुरंग लावून पाडून गडाचे आहारीं आणावा', ही 'आज्ञापत्रा'ची शिफारस इथल्या अनुभवांतूनच निघालेली असावी. या साध्या डोंगराचे गडांत रूपांतर झाले ते निजामशाहीच्या काळांत, असा इतिहासज्ञांचा अनुमानधपका आहे.

महाराष्ट्राची धारातीर्थे

गडाची पश्चिम बाजू बळकट करणारा हत्तीबुरुज यापुढे लागला. त्याच्या पुढचा कोंकण्याबुरुज गडाची नैर्ऋत्य बाजू संभाळून आहे. त्याच्या जवळचा कडा डोळे फिरतील इतका खोल आहे म्हणूनच इथून कडेलोटाची शिक्षा देत. बालेकिल्ल्याला चारा मास पाणी पाजणारे बोर-टाके इथे जवळच आहे. सिंहगडावरच्या देवटाक्याच्या पाण्याचे जे गुणधर्म तेच याचे असे सांगतात.

कोंकण्या बुरुजाच्या पुढचा आणि शेवटचा म्हणजे फत्तेबुरुज. किल्ला स्वाधीन ठेवायचा तर या बुरुजाची विशेष काळजी घ्यावी लागे. गडावर शत्रूचे चोरटे हल्ले होत ते याच दक्षिण बाजूने आणि कठीण प्रसंगी गडावर रसद आणणे शक्य व्हायचे तेही याच बाजूने. यावरून फत्तेबुरुजाचे महत्त्व लक्षांत येण्याजोगे आहे. उत्तरेस शेंदऱ्या आणि दक्षिणेस फत्ते हे बुरुज म्हणजे गडाचे पुष्ट स्कंधच आहेत.

यानंतर गडाचा दक्षिण दरवाजा भेटतो. हा दुहेरी आहे. इथेही एक माची आहे. तिला 'बावाची माची' म्हणतात. इथून थेट बिनी दरवाजापर्यंत सलग तटबंदी आहे; पण मध्ये बुरुज मात्र नाही. शिवरायाने जयसिंगाच्या स्वारीच्या वेळी बांका प्रसंग ओळखून याच दरवाज्याने आपला आणि गडकऱ्यांचा कुटुंबकविला शत्रूला जागमाग लागू न देता खाली उतरविला होता. पुरंदर गनिमी काव्याच्या लढाईस सोडस्कर म्हणतात तो अशाच अनेक सोयीमुळे.

यांतून पार झाले की केदारटेकडीचा देखावा उघडतो. लहान-मोठे जलाशय डाव्या-उजव्या हाताला टाकीत पुढे जातांना एका म्हसोबाची स्वारी भेटते. जवळच त्याच्या नांवचे टाके आहे. ते पाहण्यासाठी आडव्या पडलेल्या गवतावरून घसरत आणि कांट्यांकुट्यांना आमच्या कपड्यांशी सलगी करायला परवानगी देत आम्ही खाली उतरलो. हे टाके पुढच्या बाजूने सीमेंटने बांधून काढलेले आहे आणि त्याच्या मागच्या अंगाला टेकडीच्या पोटांत खोल्या खोदलेल्या आहेत. इतिहासकालांत गडावरचे घोर अपराधाचे कैदी या खोल्यांत बंदिस्त करीत. आंतल्या बंदिवानाने आपल्या शंखलांसह पलायनाचा चेत

पुरंदर-रुद्रमाल

केल्यास त्याच्या जलसमाधीची तिथल्या तिथेच तजवीज व्हावी म्हणून ही जागा पसंत केलेली असेल.

पाण्याची टाकी मी सगळ्याच गडांवर पाहिलेली आहेत ; पण त्रेला-तुपाची टाकी पाहिली ती मात्र इथेच ! पिराची थडगी असावी तशी ती शेजारी शेजारी दिसतात. जरा मोठे आहे ते तेलाने अन् लहान आहे ते तुपाचे. ती रिती टाकी पाहूनही तत्कालीन सुवत्ता लक्षांत येऊन माझा आत्मराज स्निग्ध झाला ! मी कोंकणांत जन्म घेतलेला अन् ' कोंकणस्य घृतं नास्ति ' ही आमच्या प्रांताची प्रसिद्धि ! भातावर धार पडलीच तरी ती केंसाएवढी. मला वाटले, इतके चळचळीत तूप खाणाऱ्या त्या लोकांचे रूप कसे असेल ?

या टाक्यांसमोर, राजगादीच्या उताराला एका झाडाच्या सावलीत एका काळ्या दगडी इमारतीचा अर्धा भाग सहजपणे नजरेत भरला. कसली इमारत ते पाहण्यासाठी वर चढले. ही त्या वेळची दारूगोळ्याची कोठी. खालूनवरून दगडांचीच बनवलेली आणि त्यामुळेच आगीला न जुमानणारी. हिच्या आसपास चारशे कदमांत मकाण उभारायचे नाही हा त्या वेळचा सक्त नियम होता. आजकालच्या लढाया सर्वव्यापी आणि त्यांना लागणारे स्फोटक साहित्यही अपरंपार ! पण स्वराज्याच्या काळांत या एकाच गडावर चाळीस-पंचेचाळीस तोफा, चार हजार कुलपी गोळे, बावीस खंडी दारू आणि पांच खंडी शिसे एवढी रणसामुग्री सदैव जग्यत असे.

म्हसोबाच्या टाक्यापासूनच केदारटेकडीची चढण सुरु होते. हिच्या खालच्या अंगाला बहिरदरवाजा आहे. तो नेहमी बंद असतो. त्याच्या वरच्या अंगाला बहिरटाके आणि टेकडीच्या माथ्यावर केदारेश्वर अधिष्ठित आहे. राजगादी उजव्या हाताला ठेवून पुढे निघाले की दोन टेकड्यांच्या मधले निरुंद पठार, दोन्ही बाजूंच्या खोल घळी पहात ओलांडावे आणि ते संपले, की केदारेश्वराच्या चिरेबंदी पायऱ्यांशीं यावे. दोन्ही बाजूंना दगडी उंच कठडे आणि मध्ये बहात्तर पायऱ्या असा तो रस्ता आहे. या पायऱ्यांमुळेच ती ' बिकट वाट ' बहिवाटीला सुगम झाली आहे.

महाराष्ट्राची धारातीर्थे

एका काळ्या साध्या चौथऱ्यावर पण मजभूत बांधणीचे हे शिवालय आहे. गडाखालच्या नारायणेश्वरासारखेच हेही मंदिर हिंदु-राजवटीत भव्य आणि कलाकुसरीचे असले पाहिजे; पण ते काळाच्या तावडीत सांपडले आणि केदारेश्वर अगदीच उघड्यावर पडला हे बरे नव्हे म्हणून आजचे हे मंदिर महादाजीपंत पुरंदर्यांनी उभे केले !

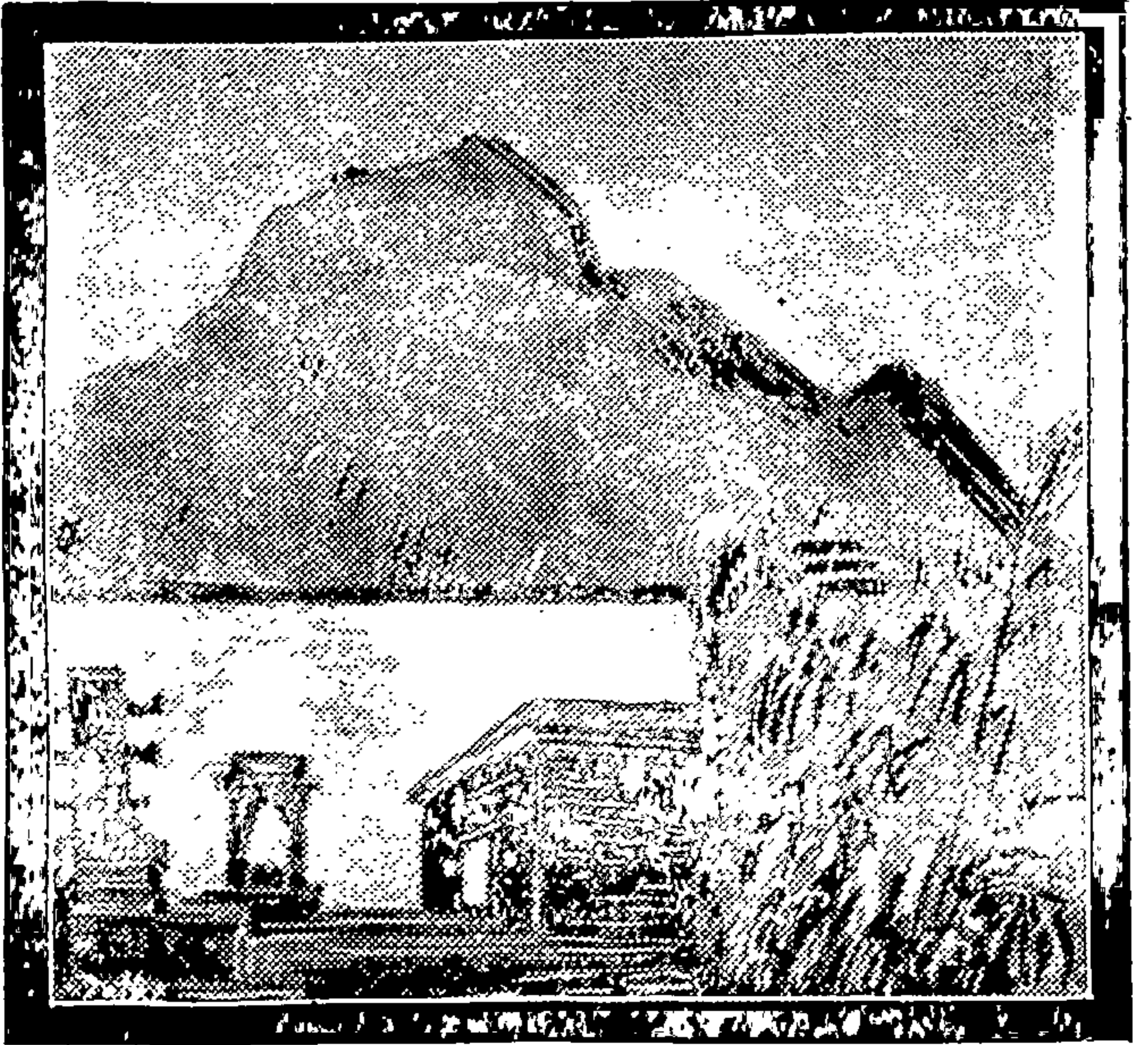

केदार टेकडी आणि मंदिर

मी आंत प्रवेश करून 'शंभोऽऽहर !' म्हटले, तशी त्या दगडी घुमटांत माझा आवाज घुमून मोठा झाला आणि पुन्हां माझ्याच कानावर आदळला. शंभुकेच्या मागच्या कोनाड्यांत पार्वतीची मूर्ति आपल्या परमेश्वराला न्याहाळीत उभी असलेली दिसली. गर्भगृहाच्या बाहेरच्या अंगाला दोन बाजूंना भिंतीला टेंकून ठेवलेली दोन पाषाण-

पुरंदर-रुद्रमाल

पीठे आहेत. पैकीं एकावर नारायणाची मूर्ति उभी होती. आजमितीस ती मुंबईच्या वस्तुसंग्रहालयांत दर्शनीय नव्हे, तर प्रदर्शनीय झाली आहे. पण दुसऱ्या पीठावरची देवता कोण ?

पुरंदराच्या बालेकिल्ल्यावर तीन टेंकड्या उत्तुंग आहेत. कंदकडा, केदार आणि राजगादी. पैकीं राजगादी सर्वांत थोरली बहीण. ती केदारच्या पूर्वेला समोर आणि सन्निध आहे. खूप मोठी शालुंका असावी तसा तिचा आकार आहे. पूर्वभाग पसरट उतरता आणि पश्चिमभाग निमुळता उंच कडा. आम्ही उभे होतो तिथून ती मजेदार दिसत होती. जणुं एखादें कुळुंगें कुत्रें दमून आल्यावर जमिनीवर तोंड टेकून स्तब्ध बसलें आहे.

याच राजगादीवर शिवरायाचा राजवाडा होता. राजमहाल गडावर सर्वांत उंच जागी बांधायचा आणि त्याची अवज्ञा होणार नाही अशा बेतानें खालच्या थरावर इतर वाडेहुडे उभारायचे असा त्या काळचा रिवाज होता. शिवछत्रपतींची राजधानी इथून उठल्यावर कधी तरी तो वाडा जमीनदोस्त झाला आणि पुढें पेशव्यांच्या कारकीर्दीत इथें नवा इमला उठला नाही. त्यामुळें तूर्त ही जागा ओसाड आहे. लोक म्हणतात की, माणसांनी आपल्यापेक्षां उंच जागी राहणें केदारेश्वराला बरें न वाटून त्यानें राजगादीवर कोणतेंही बांधकाम टिकूं दिलें नाही.

पुरंदरचा निर्माता कोण हें सांगतां येत नाही. पण यादवांच्या पूर्व-कार्त्तीही तो अस्तित्वांत होता हें मात्र कळून येतें. इ. स. १२८५ मधला यादवांचा एक शिलालेख उपलब्ध झाला आहे, त्यावरून त्यांची इथली कारकीर्द समजते. पुढें १३५० त बहामनी राजांनी पुरंदराची दुरुस्ती केल्याचा उल्लेख सांपडतो. इथले अर्धवर्तुळाकार बुरुज त्यांच्याच हातचे आहेत. पंधराव्या शतकाच्या अखेर हा किल्ला निजामशाहीच्या ताब्यांत गेला आणि सुमारे शंभर वर्षे त्यांच्याच ताबेदारीत राहिला. त्यानंतर शहाजीला पुर्णे-सुपें प्रांताची जहागीर मिळाल्यावर पुरंदर त्याचा झाला हें खरें; पण त्याची अखत्यारी मात्र निजामी सरकाराकडेच राहिली. महादाजी नीळकंठराव नांवाचा एक कर्तृत्वशाली पुरुष

महाराष्ट्राची धारातीर्थे

निजामशहानें पुरंदराचा हवालदार नेमला होता. तो गडाचा कारभार पहात असे; पण शहाजीचा आणि त्याचा घरोघा असल्यामुळे त्यांच्यांत कधी वितुष्ट आले नाही.

१६३६ त निजामशाहीचा अस्त झाल्यावर पुणे प्रांत अदिलशाहींत समाविष्ट झाला. पुरंदराची मालकी अदिलशहाकडे आली. शहाजीने मग त्याची चाकरी पत्करली आणि त्याच जहागिरीचे दान त्याच्याकडून पुन्हां घेतले. महादाजी नीळकंठराव आपल्या हयातीपर्यंत पुरंदराचा हवालदार राहिला. तो निवर्तल्यावर त्याचे चौघे पुत्र त्या अधिकारासाठी आपसांत भाडूंतडू लागले. पुढे शिवरायाच्या हे निदर्शनाला आले. यांचा अंतःकलह गडाला धोका आणील हे जाणून त्याने त्या सर्वांना गडावरून दूर केले आणि तो आपल्या ताब्यांत घेतला. मात्र त्या चौघांनाही जमिनीचे इनाम करून द्यायला तो चुकला नाही. नेताजी पालकरला गडाची सरनोबती बहाल करून आणि सगळी मनासारखी व्यवस्था लावून तो पुढच्या उद्योगाला लागला.

पुढे अदिलशहानें कर्नाटकांत शहाजीला कैद केले आणि शिवाजीच्या वाढत्या पुंडाव्याचा बंदोबस्त करण्यासाठी फत्याखान या सरदाराला बघ्या फौजेनिशी रवाना केले. राजे पुरंदरावर सर्व सिद्धता करून त्याची वाट पहात राहिले. गडाखालच्या डोंगरांत उभयतांची गांठ पडली आणि रंजक उडाली. फत्याखानाचा मुसेखान नांवाचा एक आघाडीचा वीर होता, त्याच्या छातीत गोदाजीचा भाला घुसला. दुसऱ्या अशफरशहाला सदोजीचा घाव लागला. फत्याखानाला शिवाजीच्या उग्र सैनिकांपुढे उभे रहाणे अशक्य झाले आणि मग पळापळ सुरू झाली. शिवरायाने पार बेलसरपर्यंत त्याची पाठ पुरवली.

दिलेरखानाशी मुरारबाजी लढला अन् पडला तो प्रसंग त्यानंतरचा. पण मुरारच्या बलिदानाने ते परचक्र परतले नाही. जयसिंगाने सर्व बाजूनी त्याच्यावर धाड आणली. सिंहगड-पुरंदर यांवर हल्ले चालूच राहिले. जयसिंग शिवाजीला अनावर झाला. स्वपरबलाबल ओळखून

त्याने त्या प्रसंगी माघार घेण्याचे ठरवले. एकदां ही अलाबला परत गेली की मागाहून पाहतां येईल असा योग्य वेळीं योग्य विचार करून त्यानें नमतें घेतलें. तो स्वतः उठून मिर्झाराजाच्या भेटीस गला. आषाढ शुद्धांत औरंगजेबाच्या मान्यतेनें उभयतांत तह ठरला तो असा—

‘ शिवाजीनें पुरंदर-सिंहगडांसह तेवीस किल्ले आणि त्यांखालचा चार लक्ष होनांचा मुलूख मोंगलांस द्यावा. रायगड, राजगड वगैरे बारा किल्ले स्वतःकडे ठेवावे आणि एक जहागिरदार म्हणून मोंगल-दरबाराची चाकरी करावी. ’

शिवरायानें पुरंदरच्या किल्ल्या दिलेरखानापुढें टाकल्या आणि सात हजार माणसें, दारूगोळा अन् दाणागोटा यांसह तो इथल्या राजगादी-वरून गडाखालीं उतरला. इतिहासाची आस्था असेल तर ती राजगादी तुम्हांला अशा अनेक घटनांचें स्मरण देईल !

तिथून माझी दृष्टि वळली ती आग्नेयीच्या बुधल्यावर. बुधला ही मध्येच उंचावलेली एक टेकडी आहे. जणुं पुरंदर-महाराजांची द्वारस्थ कंचुकीच. तिच्या चारी कडा तासल्यासारख्या आहेत. बुधला हा गडाचाच एक बाह्य घटक समजायला हरकत नाही. इतिहासकाळांत त्याचा टेहेळणीसाठीं उपयोग होत असला पाहिजे. सिंहगडानेही असाच एक बुधला बाळगला आहे. पुरंदरच्या या बुधल्यानें गडाचें काय भलें केलें असेल तें ठाऊक नाही; पण त्यानें बुरें केलें तें मात्र इतिहासाला गवसलें आहे. पेशवाईच्या अंतकाळीं इंग्रजांच्या सैन्यानें इथून तोफ डागली आणि गडावरचें दारूगोळ्याचें कोठार फोडलें. दारूगोळाच भडकून गेल्यावर मग मुकाबला कशानें करायचा !

तसेंच तें दक्षिणेचें शिरवळ अन् तो नीरा नदीचा चक्राकता नील-धूसर प्रवाह. तो जर वांकडा-तिकडा वळला नसता तर मीं त्याला महाराष्ट्रभूमीचा इंद्रनील मण्याचा घडवलेला कमरपट्टाच म्हटलें असतें. या सरितेनें अनेक शेतें भिजवलीं आहेत आणि किती तरी मळ्यांतल्या इक्षुदंडांतून आपला रस गोड केला आहे. भोरजवळचें भाटघरचें धरण

महाराष्ट्राची धारातीर्थ

म्हणजे सांठवलेला प्रचंड जलराशिच. पण तें एका डोंगरकडेच्या मागून भासमात्र प्रतीत होतें आणि व्यक्त दर्शनासाठी मनाला ओढ लावतें. त्याच्याही पलीकडे पार क्षितिजाजवळचा तो रोहिडखोऱ्यांतला दुरून साजरा दिसणारा राजगड. स्वराज्याच्या उपक्रमाचें तें स्फूर्ति-स्थान ! इथूनच शिवरायानें दादाजी कोंडदेवाला लिहून कळविलें होतें कीं, 'रोहिडेश्वर स्वयंभू-महादेवानें मला ही स्फूर्ति दिली आहे. त्याच्याच कृपेनें हिंदवी स्वराज्य स्थापन होणार. तुम्ही डगमगूं नका !'

त्याच ओळींत सिंहगडाची पुनर्भेट झाली. निळ्या आभाळाची खोळ पांघरून तो 'गरीब बापुडा' असल्यासारखा बसला होता. मी त्याला म्हटलें, 'तुझ्या या सौम्य रूपाला मी भाळणार नाहीं. तूं किती खडतर आहेस तें मी नुकतेंच अनुभवलें आहे.' सिंहगड-पुरंदर म्हणजे पांडवांतले जणुं भीमार्जुन. महाराष्ट्राच्या संरक्षणाची जिम्मेदारी एका काळी त्यांनीच पत्करली होती. पुणें, पुरंदर आणि सिंहगड यांनी एक सुंदर समद्विभुज-त्रिकोण साधला आहे. सिंहगड हा त्याचा शिरोबिंदु आणि पुणें-पुरंदर हा पाया. म. म. पोतदार तर सांगतात कीं, 'इटली देशांत जशी गडांची एक चौकडी गाजलेली आहे तशी ही आपल्या महाराष्ट्रांतील पुरंदर, सिंहगड, तोरणा आणि रायगड यांची चौकडी आहे.'

पुष्कळ वेळां दूरचें आधीं नजरेंत भरतें आणि जवळचें नजरेंतून निसटतें ; पण पुरंदरच्या वायव्येला खेटून उभा असलेला सूर्यपर्वत आपल्या वैशिष्ट्यानें तुम्हांला आकर्षील. तीनशें फूट उंचीच्या त्या समरेषेच्या टेकडीला दोन्ही टोंकांना दोन मनोऱ्यासारखी उंच शिखरें आहेत. हिचे दोन लहान फांटे उत्तरेस निघाले आहेत. त्यांमधून पुणें-पुरंदर पायवाट गेलेली आहे. दोहोंच्यामध्ये 'साबगीर खिंड' मांडलेली आहे. याच्या पूर्वपायथ्याला दोन ताळांचें लेणें आहे, तें 'पोखरबीळ' या नांवानें प्रसिद्ध आहे. सूर्यपर्वताच्या परिसरांत विविध वस्तूंचे अवशेष बरेच सांपडतात. संशोधकांनी कोल्हापूरच्या ब्रह्मगिरीसारखें इथें उत्खनन केल्यास त्यांचे श्रम वायां जाणार नाहींत. इथलें भूगर्भसंशोधन

पुरंदर-रुद्रमाळ

महाराष्ट्राच्या प्राचीन इतिहासावर नवा किरण टाकिल असें श्री. कृ. वा. पुरंदरे निर्धारानें सांगतात.

अडीच हजार फूट उंचीच्या त्या केदारटेकडीवरून पुरंदराच्या घेरावर नजर टाकली कीं मार्चातून निघालेला मार्ग वज्रगडाला कर्वेत घेऊन किल्ल्याच्या करगोट्यासारखा पुन्हा माचीला येऊन मिळतांना दिसतो. ही तटप्रदक्षिणा करायची म्हटलें तर चार-पांच मैल सहज तुडवावे लागतील. त्याच्या वरच्या अंगाला आणखी एक तशीच वाट आहे आणि ती टाक्यांच्या अनुरोधानें जाते. तिला पायवाट म्हणण्यापेक्षां पाणवाट म्हणणेंच समर्पक होईल. याच मार्गावरून दृष्टि फिरवीत वायव्येला आणली कीं, मार्चांतल्या पद्मावती तळ्यांत ती लहरते, तिथल्या लहानमोठ्या केवळ छपरांचाच भाग दाखविणाऱ्या इमारतीं-भोंवतीं घुटमळते, जवळच्याच काळ्याकभिन्न तटावर धडकते आणि वरच्या शेंदऱ्या बुरुजाशीं निश्चल होते.

शेंदऱ्या बुरुजाच्या उभारणीशीं एक दुर्दैवी करुण कहाणी संलग्न आहे. बेदरच्या बादशहाला या बाजूला एक भक्कम बुरूज उभारायचा होता. त्यावांचून ती बाजू कच्ची आणि असुरक्षित रहाणार होती. बादशहाच्या हुकुमाप्रमाणें गवंडी, मजूर तिथें कामाला लागले. तोकड्या कड्यावर तें बांधकाम करायला हवें होतें. प्रशस्त पाया भरायला जागाच नव्हती. दगड होता तो अगदींच ठिसूळ आणि कुजका. पाया घालावा, बांधकाम उभारावें, तें पुरुष-दोन पुरुष उंचीला यावें आणि अचानक एका रात्रीं ढांसळून पडावें असा प्रकार होऊं लागला. लोकांना वाटलें, गडाच्या देवतेचा कोप असेल. शिवाराचा क्षेत्रपाल असंतुष्ट असेल. एखादा म्हसोबा-बहिरोचा कामांत मोडता घालीत असेल. मग त्यांच्या नांवानें कोंबडीं-बकरीं कापण्यांत आलीं. त्या देवतांची रक्ताची तहान शमवण्यांत आली. पुन्हां चिऱ्यांची उभारणी सुरू झाली; पण तरीही पुनश्च तीच रडकथा! काम-करी, हवालदार डबघाईला आले. त्यांनीं बादशहाला वस्तुस्थिति कळवली. तिकडे तोही बेदिल झाला.

महाराष्ट्राची धारातीर्थ

मग एका रात्री त्याला स्वप्नदृष्टांत झाला की, ज्येष्ठ मुलगा आणि ज्येष्ठ सून पायांत गाडली तर बुरुज उठेल ! पण कोण देणार आपला सून-मुलगा ? कोणाला आपली पोरें अधिक झाली आहेत ? कोणाचें काळीज एवढें फत्तराचें झालें आहे ? पण सुवर्णमात्रा सगळ्या रोगांवर चालते. लहानशा आमिषालासुद्धां मासा गळ गिळतो ; मग कल्पनेच्याही पलीकडचें महान् आमिष दिसल्यावर, वंशाचें दैन्य-दारिद्र्य फिटतें हें समजल्यावर, एखाद्या लोभी भणंगानें त्यासाठीं कां तोंड उघडूं नये ? पुरंदराच्या घेऱ्यांत राहून गडाची चाकरी करणारा बहिरनाक महार त्याकामी पुढें आला. या आत्मघाती स्वार्थत्यागाबद्दल त्याला वंश-परंपरा मोठें इनाम मिळणार होतें. अक्षरशः त्याचें उखळ सोन्याचें होणार होतें.

बहिरनाकाचा मुलगा नाथनाक अवघा चौदा-पंधरा वर्षांचा आणि सून देवकाई असेल आठ-दहा वर्षांची. दोघे अजाण जीव ! केवळ बापाच्या हक्काचे. त्यानें हवे तसे वाटेस लावावे. त्यांना स्वतःच्या इच्छेनें जगण्याचें अथवा मरण्याचें स्वातंत्र्य अजून मिळालेंच नव्हतें. बादशहानें बहिरनाकाची अर्जी मान्य केली. आश्विन वद्य अष्टमीचा पहिला प्रहर हा मुहूर्त ठरला. कामकऱ्यांनीं एक लांबरुंद खड्डा खणून ठेवला. त्यांत रुईच्या पानांचें दाट अंथरूण पसरलें. त्या दुर्दैवी मुलांना गोडघोड खायला घातलें. नवीं वस्त्रें ल्यायला दिलीं. तांबड्या फुलांच्या माळांनीं त्यांचे गळे सजवले. त्यांना शृंगारून बुरुजाजवळ आणलें. हजारों प्रेक्षकगण त्यांना घेरून उभा राहिला. ढोल, घमामे, कर्णें, तुताच्या या रण-वाद्यांच्या टणत्कारानें त्या पोरांच्या कानठळ्या बसवल्या. त्या दोघांना खड्ड्यांत बसवण्यांत आलें आणि काय होत आहे अन् काय होणार आहे याची खरी अन् पुरी कल्पना येण्याच्या पूर्वीच त्या अजाण, अश्राप दंपतीच्या मस्तकावर भला मोठा चिरा दडपला गेला !.....

मग बुरुजाचें काम सिद्धीस गेलें. मानवी जीवनाला जर कांहीं पावित्र्य असेल, त्याच्या त्यागाला जर कांहीं पुण्याई असेल तर तें सिद्धीला जायलाच हवें होतें. त्या बुरुजानें गडाचें न्यून तें पुरतें

पुरंदर-रुद्रमाळ

झालें ! बादशहा बेदराहून स्वतः उठून पुरंदरास आला आणि तो शेंदऱ्या बुरुज खंबीरपणें उभा असलेला पाहून बहोत खूष झाला ! सात अर्धवर्तुळाकार तटांच्या संयुक्त रचनेचा हा बुरुज आहे. एका तटानून दुसऱ्यांत, दुसऱ्यांतून तिसऱ्यांत असें जाण्यासाठी वाटा ठेवलेल्या आहेत. खाली एक खोल भुयार आहे ; पण त्याची लांबी-रुंदी अद्याप कोणी मोजलेली नाही ! गेल्या महायुद्धांत इंग्रज सरकारने बरेच जर्मन लोक या गडावर स्थानबद्ध केले होते. त्यांत डॉ. गोट्स नांवाचे एक विद्वान् गृहस्थ होते. त्यांनी त्या काळांत पुरंदराविषयीं बारकाव्यानें संशोधन करून लेख आणि नकाशे प्रसिद्ध केले आहेत. ते सांगतात की, शेंदरी बुरुजांत संपत्ति पुरलेली असेल या अशेनें इंग्रजांनी त्याच्या खाली सुरंग लावून त्याची पाडापाड केली. आजमितीस तो अर्धा टांसळलेला दिसतो त्याचे कारण हें. एवंच काय, बुरुजाच्या उभारणीच्या वेळींही धनलोभ आणि तो जमीनदोस्त करण्यांतही धनलोभच ! आद्यर्ती एकच विकार !

जयसिंगाशीं केलेल्या तहानुसार मोंगलांच्या पंचनीं पडलेला हा गड शिवरायानें आग्न्याहून सुटका झाल्यावर पुनश्च स्वराज्यांत आणला. त्यानंतर महाराजांच्या मृत्यूपर्यंत इथे कांहीं विशेष घडलें नाहीं. पुढें संभाजी हुतात्मा झाल्यानंतर सहा महिन्यांच्या अंतर्च गडावर पुन्हां औरंगजेबाचें निशाण फडकलें ! याला 'अजमगड' हें मोंगली नांव सक्तीनें स्वीकारावें लागलें. पण शंकराजी नारायण सचिव यानें थोड्याच काळांत मोंगलांवर मात करून पुरंदर पुनश्च स्वामित्तेवेस सादर केला. सचिवांच्या ताब्यांत गड असतांनाच शाहूमहाराज दिल्लीहून दक्षिणेंत येऊन राज्यारूढ झाले. नंतर १७१३ त बाळाजी विश्वनाथ यांना पेशवाईचीं वस्त्रें मिळालीं आणि पुरंदर सचिवांकडून त्यांच्या सत्तेत आला. पेशव्यांनीं तिथे आपला दुमजली वाडा उभारला.

आम्हांला ती जागा पहायची होती. 'राजगादीच्या पूर्वेस मशिदी-जवळ' अशी तिची खूण पुस्तकांत सांगितलेली होती ; पण मशीदच जिथे सलामत नाही तिथे तिच्या अनुरोधानें पेशव्यांचा वाडा कसा

महाराष्ट्राची धारातीर्थ

शोधायचा ? परब्रह्माच्या 'तटस्थ' लक्षणापैकीच तो प्रकार ! 'तटावर कावळा बसला आहे तें कालिदासाचें घर' हें त्याचें उदाहरण ! पण कावळा उडून गेल्यावर मग त्या घराची ओळख कशी पटायची ? 'परंतु माझे सहप्रवासी श्री. गो. नी. दांडेकर यांनी तें स्थान थोड्याच वेळांत शोधून काढलें. उंच चौथऱ्यावरच्या त्या पडित मशिदीला वळता घालून आणि कारवीच्या जंगलांत घुसून आम्ही त्या वास्तूवर उभे राहिलों. तिथें सगळीकडे चुनेगच्चीचे थर आणि दगड अस्ताव्यस्त पडले होते. मला वाटलें, महाराष्ट्राच्या वैभवाची, उत्कर्षाची ही वास्तु इथें उभी असायला हवी होती. पण पेशव्यांचें एवढें विशाल साम्राज्य कोसळलें तिथें या प्रासादाचा कोण केवा !

मार्चीतल्या एका बंगल्याच्या दारांतला तो दगडी चौरंग पाहून आणखी कांहीं स्मरणें जागृत झालीं. पुरंदरावर दोन राजपुरुष जन्मले. पहिला छत्रपतीचा छावा संभाजी आणि दुसरा सवाई माधवराव ! नारायणरावाच्या बाबतीत पुण्याच्या शनवारवाड्यांत 'ध' चा 'मा' झाल्यावर त्याची भार्या गंगाबाई सतीचें याण घेऊन सहगमनाला उद्युक्त झाली होती ; पण तिला दिवस गेले आहेत हें कळल्यावर जाणत्या मंडळींनी तसें न करण्याचहल तिचें मन वळविलें. राघोबादादानेही 'तुझ्याच वंशाकडे पेशवाई चालवीन' असें तिला संबोधिलें. पण पुढें त्याचीही मति फिरली ! भाऊबंदकीच्या अंतस्थ कारवाया सुरू झाल्या. त्यांतूनच मग 'बारभाई' ही संस्था उत्पन्न झाली. ते लोक राजकारणी होते आणि कर्तेही होते. त्यांनी राघोबादादाची पेशवेपणाची उटी उतरली आणि गंगाबाईच्या नांवें द्वाही फिरवली ! तिला पुण्यांत ठेवणें सुरक्षित नव्हे, म्हणून पुरंदरावर हालविण्यांत आलें. तिच्या उदरी पुत्ररत्न जन्मावें म्हणून नाना फडणिसांनी जेजुरीच्या खंडोबाला राजेशाही नवस केला आणि बारभाईचा सत्यसंकल्प फळास आला ! १७७४ साली अधिक वैशाख शुद्ध सप्तमीस गंगाबाईने पेशव्यांचा कुलदीप जगांत आणला ! वर उल्लेखिलेला चौरंग ही त्याच्या न्हाणीची शिळा आहे.

एवढें सगळें पाहून, आठवून झाल्यावर आम्ही झपाट्याने गडाखाली उतरलों. आम्हांला सासवडपर्यंत सहा मैलांचा प्रवास पार्या करायचा होता आणि त्याआधी वनांतलें नारायणेश्वराचें मंदिर पहायचें होतें. बरेचसे प्रवासी याच्याकडे 'काणा डोळा' करून परतीच्या रस्त्याला लागतात. पण या आळसांत अथवा उपेक्षेंत कलेच्या केवळ्या महान् आदर्शांला आपण मुकतो याची त्यांना कल्पनाही नसेल ! या हेमाडपंती भव्य शिवमंदिराच्या महाद्वारांत उभें राहून चौकटीवर नजर टाकली की ती आजूचाजूला वळायला तयारच होत नाही. महाद्वाराच्या चौकटीचे पांच थर कल्पितां येतात. प्रत्येक थरावर निरनिराळी चित्ररचना आहे. कुठें कीर्तिमुखांची ओळ, कुठें नृत्यांगनांची विविध

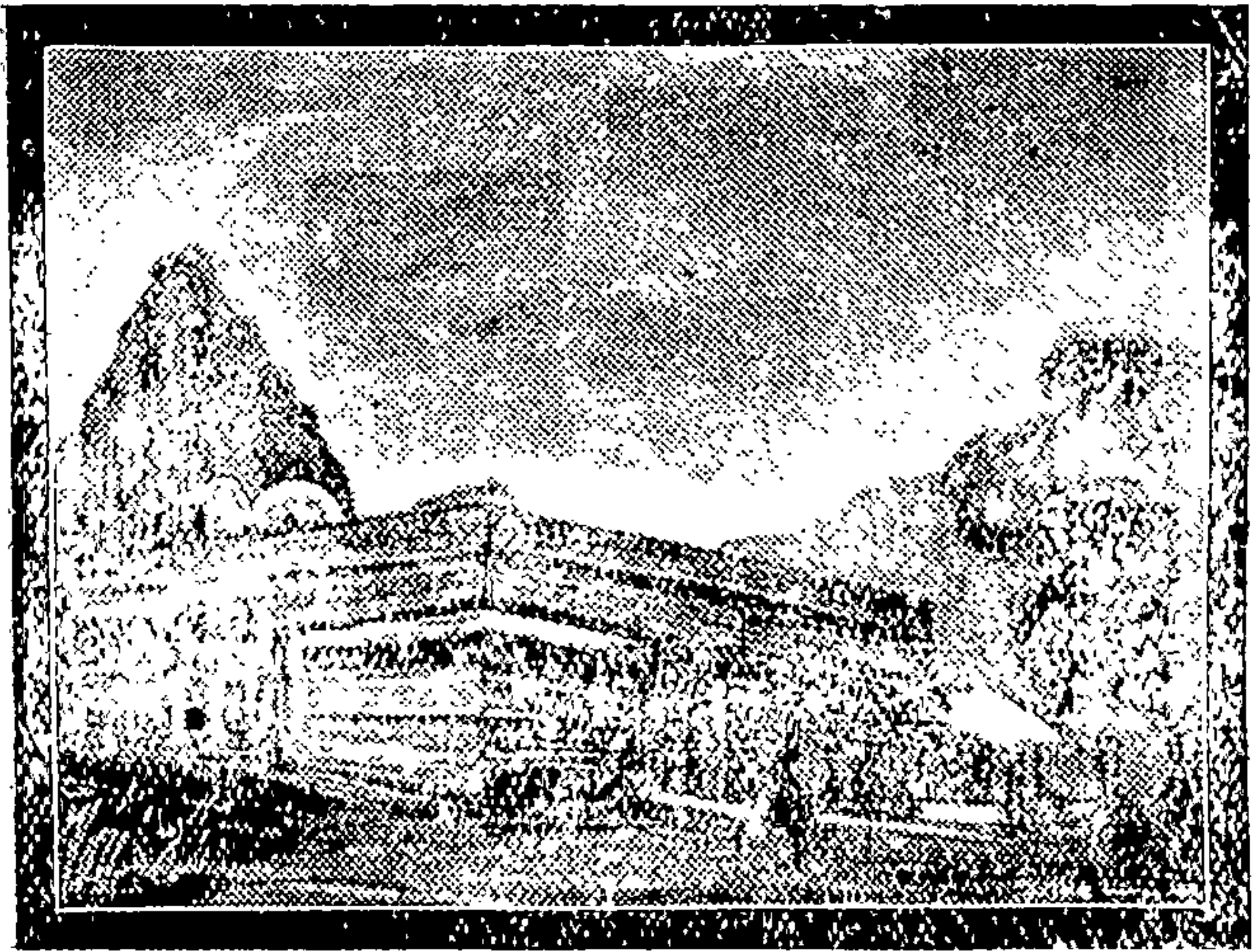

वनांतला नारायणेश्वर

पवित्र्यांतली रेखीव आणि भावदर्शक रांग, कुठें एकाच्या मस्तकावर दुसरा अशा स्त्री-पुरुष वादकांच्या कोरलेल्या उभ्या पट्ट्या, कुठें लहानग्या चल्यांत दुसरें तसेंच वलय गुंतवून निर्माण केलेल्या उभ्या सांखळ्या,

महाराष्ट्राचीं धारातीर्थें

कुठें माणसांच्या सहभावानें पशुपक्ष्यांची दाटी, असें तें अप्रतिम सुंदर खोदकाम आहे. कुठें रुद्राचें तांडव मांडलें आहे, कुठें भवानीचें लास्य उमललें आहे, कुठें युगुलांचा प्रेमरस पाझरत आहे, कुठें आश्चर्य ओसंडत आहे, कुठें प्रणयिनीचा मनोमंग डोकावतो आहे, तर कुठें कलाचतुर नारीचा विश्वविजिगीषु आत्मविश्वास प्रगटतो आहे. असे नाना रस आणि नाना भाव त्या काहार दगडांतून उमलले आहेत, ते डोळ्यांच्या अंजुळीत मावत नाहींत.

जी कारागिरी महाद्वाराला ती आणि तशीच उत्तरद्वाराला. त्या कलाकारांना आळस नव्हता आणि दुसरा कसलाच छंद नव्हता. जें प्रतिभेंतून स्फुरलें तें जीवप्राण ओतून दगडांतून व्यक्त करावयाचें हा एकमेव त्यांचा निजानंद ! आम्ही आंत शिरलों. दोन दालनें ओलांडून मध्यमार्गी मांडलेल्या भरभक्कम कूर्मपृष्ठावर पाय देऊन गाभाऱ्याशीं आलों. मंदिर पश्चिमाभिमुख असल्यामुळें त्या खोलगट गर्भागारांत तिसरा प्रहर संपायच्या पूर्वीच अंधार वस्तीला आला होता. त्यामुळें त्या स्वयंभू नारायणेश्वराचें दर्शन होऊं शकलें नाहीं. हें मंदिर शिलाद्वारांच्या कारकीर्दीतलें असावें. याचें शिखर मात्र विटांचें उभारलेलें आहे. शिखराचें काम गडाचे हवालदार नीलकंठराव यांनीं केल्याचें सांगतात. पेशवाईत हें सिद्धस्थान म्हणून प्रसिद्ध होतें. आपल्या मन-कामना पूर्ण होण्यासाठीं इथें अनेकांनीं जपतप आचरल्याचे दाखले आहेत. त्याचा विस्तीर्ण प्राकार आजमितीस पडलेला आहे. महाद्वारांत एक पिंपळ सळसळतो. वायव्य बाजूला कांहीं कळकीचीं चेष्टें डोलतात. मागच्या बाजूला एक तलाव कसाबसा जीव धरून आहे. नारायणेश्वर हें पुरंदराचें तपःस्थान आहे आणि कलाप्रदर्शनही आहे.

४. शिवरायाचा ' प्रताप '

शिवराज शिवनेरीवर जन्मला. तिथेच त्याचे शैशव ओसरले. तोरणा किल्ल्यावर त्याने स्वराज्याचा ' श्रीगणेशा ' गिरवला. त्याची राजधानी रायगडावर स्थापन झाली. अनेक जलदुर्ग आणि गिरिदुर्ग त्याने उभारले. गडांवरून आणि गडांशीच त्याला झुजावे लागले. आग्याला बंदिवासाचा काळ कंठावा लागला तोही एका भुईकोटांतच. त्याचे बरेचसे जीवन गड-दुर्गांवरच व्यतीत झाले. आणि हिंदवी स्वराज्य स्थापून त्याने आपला पुण्यदेह विसर्जिला तोही एका गडावरच. शिवरायाचे जीवन-मरण असे किल्लेकोटांशी संलग्न आहे.

हे जलदुर्ग आणि गिरिदुर्ग यांच्या उलाढालींमुळेच शिवरायाला सह्याद्रीचा अंतरंग-परिचय घडला. त्याच्या स्वराज्यस्थापनेचा उपक्रम सह्याद्रीच्या साक्षीने आणि सहकार्याने झाला. अनेक पेंचापिळांच्या प्रसंगांतून सह्याद्रीनेच त्याला सलामत राखले. आणि म्हणूनच तो सह्याद्रीविषयी आदर आणि अभिमानही वागवीत होता. " आमच्या या कठीण प्रदेशांत नुसता कल्पनेचा घोडासुद्धा नाचवणे कठीण आहे. आमचा प्रदेश अवघड व डोंगराळ आहे. त्यांतून नदीनाले उतरून जाण्यास वाट नाही. " असे शिवबाच्या तोंडचे सह्यगौरवाचे उद्गार आहेत.

' राज्यास बळकटी किल्ल्यांची ' हे त्याला अनुभवाने कळले होते. म्हणून अचानक हार्ती आलेले भूमिगत धन, छाण्यांत मिळालेली संपदा आणि परकीयांच्या मुलखांतली लुटालुटीचे अमाप द्रव्य यांचा विनियोग त्याने किल्ल्यांच्या डागडुर्जांत आणि नव्या गड-दुर्गांच्या उभारणीत केला. असे जे बरेच गड शिवरायाने बांधले, त्यांतलाच एक प्रमुख म्हणजे प्रतापगड.

महाराष्ट्राची धारातीर्थ

निरा आणि कोयना यांच्या कांठीं त्यानें जो मुख्य मिळविला होता तो कबजांत ठेवण्यासाठीं त्याला या ठिकाणीं एका मजबूत किल्ल्याची गरज उत्पन्न झाली. त्यानें लगेच मोरोपंत पिंगळे यांना तशी आज्ञा केली. स्वराज्यांतला हा कर्ता पुरुष मुळापासून शिवरायांच्या ध्येय-घोरणाशीं तद्रूप होता. 'श्रीशिवचरणीं तत्पर त्र्यंबकसुत मोरेश्वर' हीच अक्षरें पुढें मुख्य प्रधान झाल्यावर त्यानें आपल्या शिक्क्यांत कोरली आहेत. किल्ल्याच्या बांधणीचें स्थापत्य त्याला अनुभवानें अवगत होतें. तो लगेच कामाला लागला आणि इ. स. १६५७ त त्यानें या गडाची वास्तुशात केली. शिवरायानें आपलें पहिलें ठाणें इथें ठेविलें.

उ. सातारा जिल्ह्यांतल्या जावळी तालुक्यांत महाबळेश्वराच्या पश्चिमेस आठ मैलांवर प्रतापगडाचा डोंगर आहे. पार आणि किन्हेश्वर या दोन गांवांमधल्या ढोपच्या नांवाच्या एका टेंबावर याची बांधणी झालेली आहे. महाबळेश्वराहून महाडला जाणारी एस्. टी. ची गाडी पकडून प्रवाशाला गडाच्या पायथ्याशीं असलेल्या कुंभरोशी या गांवां उतरावें लागतें. मोटारचा अवघा अर्धा तासाचा प्रवास.

पण आमच्या नशिबी एवढा सुखप्रवास त्या तिथीला विधात्यानें लिहिलेला नव्हता. वाईहून आमची गाडी वेळेवर महाबळेश्वरला पोचली नाही आणि त्यामुळें पुढची महाडची गाडीही 'याल तर तुमच्यासह, न याल तर तुम्हांला सोडून—' या ब्रीदाला अनुसरली आणि आमची पर्वा न करतां निघून गेली. 'ततः किम्' या विवंचनेंत आम्ही आठ-दहा माणसें थोडा वेळ घुटमळलों. अगतिकपणानें आम्हांला घेरलें. सरळ रस्त्यानें गेलों तर आपल्याला अकरा मैलांहून अधिक चालावें लागणार नाही याची मी खात्री करून घेतली. आमच्या प्रवासी मंडळांतले प्रमुख प्रा. के. गो. नित्सुरे मला म्हणाले कीं, 'एवढें अंतर आपण चार तासांत लीलेनें तोडूं!' मी त्यांच्या उमेदीनें अधिक उत्साहित झालों आणि सर्वांना म्हटलें, 'उठा, आपापल्या पिशव्या, वळकट्या खांद्याला लावा! आपल्याला देवानें पाय दिले आहेत त्यांचा आज उपयोग करावयाचा आहे. माणूस दैवाधीन असला तरी तो अजून पुरता यंत्राधीन झाला नाही हें आपण आज सिद्ध करूं!'

शिवरायाचा 'प्रताप'

आणि आमचा तो काफिला रडतराऊत बनून नशिवाला दोष देत नव्हे ; तर उत्साहभराने मार्गस्थ झाला. विश्वामित्राला मेनका, शुकाला रंभा, तशी एक भाडोत्री मोटारगाडी आमचा निर्धार भंगवून आम्हांला नार्दी लावण्यासाठी आडवी आली. आम्हीही क्षणैक मोहवश झालो हे नाकषूल करण्यांत अर्थ नाही. पण श्रीमंत वरपित्याच्या ऐटीत तिने उच्चारलेला आंकडा ऐकून महाबळेश्वराच्या त्या थंड हवेतही आम्हांला घाम फुटला आणि आमचा मोहज्वर साफ उतरला. महाबळेश्वरी नव्हे तर कनकनारायणांच्या नंदनवनांत आपण पाय ठेवला आहे हे त्या क्षणी आम्हांला उमगले.

दुपारचे दोन वाजले होते. सूर्य मध्यान्हावरून कलंडला होता. वस्तुतः दिवसांतला हा त्याचा ऐन प्रतापकाल ; पण या ठिकाणी त्याच्या उन्हांत चटका नव्हता. वाऱ्यांतही भरपूर थंडावा होता. आम्ही जणुं सायंसहलीला निघालो होतो. कधी उन्हांतून, कधी सावलीतून तर कधी गर्द राईतून. पावलापावलाने आम्ही उतरत होतो. प्रत्येक वळणाला नवी शिखरे, नव्या दऱ्या, नवे कडे पहात होतो. दऱ्याखोऱ्यांतली नाना जातीची असंख्य झाडे शेंड्यांकडून दिसत होती आणि त्यांच्या बुंध्याशी कोणकोणत्या हिंस्र श्वापदांची वस्ती असेल त्याची कल्पना करता येत नव्हती.

पुराणकाळी दिल्लीप आणि सुदक्षणा रथारूढ होऊन हिमालयाचा मार्ग क्रमीत होती. वनांतली हरणे रस्त्यांतून बाजूला होऊन त्यांच्या रथाकडे स्तिमित नयनांनी पहात होती आणि त्या राजदंपतीला त्यांच्या विस्तीर्ण लोचनांत आपल्या प्रिय व्यक्तींच्या नेत्रांचे सादृश्य पहाता येत होते असे कालिदास सांगतो. पण आमच्यापुढून रस्ता ओलांडणारी हरणे मात्र चौखूर उडून वरल्या रानांत अदृश्य झाली. दिल्लीपाविषयी त्या जातीला वाटलेला निर्भय विश्वास आमच्याविषयी वाटला नाही. मला वाटले, सुधारला म्हटला जाणारा मानव आज इतका भयंकर झाला आहे का ? शक्य आहे. कारण, त्याची स्वतःची जातच त्याच्यावर विश्वासत नाही तिथे इतरांनी त्याचा इतबार कसा धरावा !

महाराष्ट्राची धारातीर्थे

तो आंचेनळीचा घाट उतरतांना मी कांहीं वेळ मंडळीपासून अलिप्त, असंग झालो. इतर सर्व व्यवधानें सोडून मी सह्याद्रीचें ध्यान धरलें. दृष्टीसमोरची ती सृष्टि न्याहाळतांना मला प्रत्यय आला तो हा कीं, वसंताप्रमाणेंच शिशिरालाही स्वतःचें असें वैभव आहे. तो कांहीं अगदींच कर्मदरिद्री नाही. मात्र त्याचा साक्षात्कार घ्यायला रान जवळ करायला हवें. आतां हीच टोंकदार पानांची धायटी पहा. तिच्या काठ्या रस्त्यावर कमानीसारख्या ओणवल्या आहेत आणि त्यांना अथपासून इतिपर्यंत तांचडीं फुलें डवरलीं आहेत. द्राक्षांचा रस काढावा, तो बाटलींत भरावा अन् त्यांत तिचीं चार फुलें घालून ठेवावीं कीं कांहीं दिवसांनीं रुचिक द्राक्षासव तयार. ती कऱ्याची वेल त्या तरुण आम्र-वृक्षाला कशी सर्वांगीं वेटाळून राहिली आहे पहा. हिला पाहिलें कीं फाजील लाड केल्यामुळें डोक्यावर चढलेल्या रमणीची कुणालाही आठवण व्हावी. हिच्या पांढऱ्या फुलांना पाकळ्यांऐवजीं दीर्घ तंतु आहेत आणि ते सर्व बाजूंनीं लवून, वांकून देंठाच्याही खालीं आले आहेत. हा पुष्पसाज दुरून पाहाणाराला वाटतें कीं, तिच्या आश्रयवृक्षावर कोणी तरी कापूसच तुणून उधळलेला आहे.

मात्र खुरीच्या झाडाचीं फुलें पांढरींच असलीं तरी त्यांची तऱ्हा वेगळी. चांधा अटकर, पाकळ्या जाड आणि त्यामुळें तीं नेहमींच उभीं असतात. कऱ्याची दृष्टि धरणीला खिळलेली, तर खुरीची आभाळाला लागलेली. कुंद आणि करवंद या तर वनश्रीच्या अनसूया-प्रियवंदा. दोघीही शिशिरांतच फुलतात. फुलांचा वर्ण शुभ्र, पाकळ्यांचा आकारही मिळता-जुळता; पण पाकळ्यांच्या संख्येत त्यांनीं वेगळेपण राखलें आहे. करवंदीचीं फुलें चतुर्दळ तर कुंदीचीं अष्टदळ. रस्त्याच्या कडेनें सगळ्या घाटांत पिवळ्या फुलांचीं कसलीं तरी नाजूक रोपटी उगवलीं आहेत तीं केवळ रसिकांच्या दृष्टीला सुखवण्यासाठींच नव्हेत का ? मला त्याचें नांव माहीत नव्हतें, त्यामुळें मी त्यांचें रानशेवंती हें नामकरण स्वतः-पुरतें करून टाकलें. हसोळीच्या झाडांनाही आतांच फुलोरा आला आहे. श्रावणांत तिचीं मोठ्या वाटाण्याएवढीं लांबट फुलें तयार होतील आणि

शिवरायाचा 'प्रताप'

गोवळ्यांच्या फटाशीतून बंदुकीच्या गोळीसारखी उडून आवाज काढतील.

सह्याद्रीत जिथे झाडी दाट तिथे तिच्या अंगावर शेवाळाची दाटणीही अधिक. शेवाळ ही किती क्षुद्र, उपेक्षणीय वस्तु! पण आपली फिकट हिरव्या रंगाची मखमल जेव्हां तें वृक्षांच्या शाखा-मूलांवर चढवतें तेव्हां त्यांचें सौंदर्य दुणावतें. या घाटांत शिशिरऋतूंतही काळ्या कपारीतून ओघळणाऱ्या जलधारा तुम्हांस दिसतील. जशा कांहीं मस्त हत्तींच्या गंडस्थळांतून स्रवणाऱ्या मदधाराच, एका ठिकाणी तिला पानांची पन्हळ बसविली होती आणि ती करांगळीएवढी शुद्ध शंखासारखी धार कातळाचें अंग सोडून थोडी पुढे पडत होती. मला तिचा अनादर करणेंच शक्य नव्हतें. तहान नसतांही भागीरथीच्या भक्तिभावानें मी तिचें जीवन प्यालों.

सात-आठ मैल पायपीट झाल्यावर मग मात्र आमच्यांतल्या नाजूक मंडळींच्या मांड्यांत गोळे आले आणि ती मैलाचे दगड मोजायला लागली. 'आठ गेले, नऊ गेले, आतां फक्त दोन राहिले. आतां तर एकच!' आम्ही घाट उतरत होतो तसतसा आमच्या समोरचा सविताही उतरत होता. आमच्याइतकीच त्यालाही घाई होती. किंबहुना त्याच्या घाईमुळेंच आम्हांला पावलें झपाझप उचलार्वीं लागत होती. त्याच्या अस्ताबरोबरच आम्हीही पायथा गांठला. तो गगनांगणींचा दिवा मालवला. मावळतीच्या क्षितिजावर गुलालाचें पाणी ओतलें. थोडा वेळ त्या बाजूला वणवा लागल्यासारखें दृश्य दिसलें आणि मग हळूहळू पश्चिमही पूर्वेप्रमाणेंच दुर्मुखू लागली.

कोयनेला 'अनुकूल' होऊन आम्ही चालत होतो आणि तिच्या पात्रांत पाण्याएवजी खडेगोटे आणि पाणझुडपेंच पहात होतो. आम्ही आतां जावळीच्या अंतरंगांत शिरलों होतो. तिथून अष्टदिशांना तटबंदी उभारून राहिलेल्या सह्यशाखांवर जेव्हां मी नजर फिरवली तेव्हां कवि गोविंदाच्या त्या काव्यपंक्ति मनावर ठसल्या.

महाराष्ट्राची धारातीर्थ

“ जावळिचा हा प्रांत अशानिच्या वेलांची जाळी
भयाण खिंडी वसल्या पसरुनि ‘ आ ’ रानोमाळी ”

चंद्रराव मोऱ्यांची जावळी ती हीच. बेदरशाहीपासून मोरे हे तिथले जहागिरदार. चंद्रराव ही त्यांची किताबत. स्वराज्याचा उपक्रम केल्यानंतर त्याच्या विस्तारासाठी आणि सुरक्षिततेसाठी शिवरायाला जावळीची गरज निर्माण झाली. ‘ ज्याच्या कबजांत जावळी, त्याच्या कबजांत वाईप्रांत, सह्याद्रीचा घाटमाथा आणि त्यासमोरचे कोंकण, एवढे तिचे महत्त्व होते. शिवरायाने चंद्ररावाला वळविण्यासाठी प्रथम सामोपचार केला ; पण तो उद्दाम त्याला बघेना. ‘ शिवाजीला राजा म्हणतो कोण ? आम्ही राजे. जावळीवर उद्यां येत असाल तर आजच या ! ’ हे त्याचे आव्हान शिवबाला स्वीकारावे लागले. खरोखर त्याला हात लावण्याची खुद्द अदिलशहाचीही हिंमत नव्हती. तो स्वतःला ‘ बारा रावांचा काळ ’ म्हणवून घेत असे. पण शिवाने एका झटक्यासरशी त्याला कोयनेचे पाणी पाजले आणि जावळी स्वराज्यांत आणली ! शिवरायांला या प्रकरणांत मुख्य तर मिळालाच आणि वर धनसंपदाही मिळाली. त्या द्रव्यबळावर त्याला आपली फौज वाढवितां आली आणि कोंकणचा मार्ग निष्कंटक झाला तो वेगळाच.

पण आम्ही जर आणखी थोडे रेंगाळले असतो तर आमचा मार्ग मात्र चांगलाच सकंटक झाला असता. गडाच्या पायथ्याच्या कुंभरोशी गांवांत एक धर्मशाळा आहे असे आम्ही ऐकले होते ; आणि रात्र तिच्याच आश्रयाने काढण्याचे ठरविले होते. पण गांवांत शिरतांच श्री. घोरपडे नांवाचे एक सद्गृहस्थ सुदैवाने आम्हांला सामोरले आणि म्हणाले,

“ धर्मशाळेत नाही तुमचे जमायचे. या, मी तुम्हांला दुसरी जागा देतो. ”

देव पावला म्हणून आम्ही त्यांच्या मागून गेलो आणि एका प्रशस्त पडवीत हातपाय पसरले. त्यांची गडीमाणसे आमच्या दिमतीला आली आणि आमच्या सगळ्याच गैरसोयी दूर झाल्या.

शिवरायाचा 'प्रताप'

दुसऱ्या दिवशीं उषःकालीं महाबळेश्वराच्या डोक्यावर शुक्र-चंद्र जोडीनें प्रगटले आणि आपल्या सुवर्णकिरणांच्या मऊ शलाका टांचून त्यांनीं आम्हांला पुढच्या प्रवासासाठीं जागे केलें. मीं उठून बसलों. हातांत हात घालून चालणाऱ्या त्या उभय ज्योतींचें दर्शन घेतलें. सह्यराजाच्या शबल-धूसर वर्णावर त्यांनीं केलेली सौम्यसुंदर मखलाशी माझ्या दोन्ही डोळ्यांत मावेना. वेडें होणें, मंत्रमुग्ध होणें हीं कांहीं कर्वीचीच मक्तेदारी नव्हे. आमच्यासारख्या गद्य माणसांनाही तसलें 'कांहीं तरी' अनुभवतां येतें. कवि असतील ते असल्या दिव्यतेवर कल्पनांची मोत्येंजाळी विणतील, तर आम्ही निदान 'वाः! सुंदर!' एवढें तरी म्हणूंच. पण पूर्वदिशेचा हा थाट क्षणभंगुर होता. सूर्याचा एकचक्र रथ या दोन ज्योतींच्या मागून दौडत येत होता. त्या नखरेल चंद्रकलेचें आणि त्या शुक्रदेवाचें राज्य आतां अवघें औट घटकेचेंसुद्धां उरलें नव्हतें. दिनमणि आधीं त्यांची कांति लोपविणार होता आणि मग त्यांनाही ग्रासणार होता. आपण पाहिलें तें जागेपणीं का स्वप्नांत असा पहात्या जगाला संदेह पडणार होता.



पायथ्याकडून प्रतापगड

काल सूर्यनारायणाबरोबर आम्ही उतरलों आणि आज त्याच्याच

महाराष्ट्राची धारातीर्थे

चरोचर चढूं लागलों. आमचा चढाव अवघा दीड मैलाचा होता. आधीच मार्ग सोपा आणि त्यांतून तिथल्या सर्वोदय केंद्राने त्यावर हात फिरवलेला. त्यामुळे तांबडमातीचा तो छायापथ चढतांना विशेषसा त्रास झाला नाही. आम्ही पुन्हां पुन्हां आमचे लक्ष्य पहात होतो. त्या गडाच्या सगळ्या विस्तारावर सूर्याची छानदार ओपळी पसरली होती. गडाखाली पोंचल्यावर डाव्या हाताला एक पायवाट फुटलेली दिसली. 'दर्गाशरीफकडे जाण्याची वाट' अशी तिथे पाटी झळकत होती. दर्गाशरीफ म्हणजे अफजुलखानाची कबर. मी म्हटलं, आधी आपण गडावर जाऊन 'भवानी' करूं. इतरांची संभावना मागाहून.

या गडाला फक्त एकच महाद्वार आहे. त्याच्या खालच्या बाजूला वरून आलेले पाणी खाली लोटणारा पावसाळी ओढा आहे. तो ओलांडल्यावर वाट नकळत उजव्या अंगाला वळून आपली फसगत करते आणि थोड्या चांधीव पायऱ्या चढायला लावून आपल्याला दरवाजांत उभे करते. दरवाजाच्या आंतल्या अंगाला द्वाररक्षकांची तणारे आहेत. सायंकाळी सूर्यास्ताच्या आधी ते दरवाजा बंद करतात आणि सूर्योदयी पुनः उघडतात.

तिथेच त्या डोंगराला एक सोंड फुटली आहे आणि ती रेषा अन् अर्धवर्तुळ अशा आकारांत टोंकाच्या बुरुजापर्यंत दोही अंगांनी बांधून नेलेली आहे. हा बुरुज खालपासून आमची नजर बांधीत होता म्हणून आम्ही प्रथम त्याच्यावरच चढलों. खालच्या अंगाने ठेंगण्या दरवाजांतून त्याला सोमसूत्री प्रदक्षिणाही केली. हा बुरुज मुळाकडून खावटला असला तरी त्याची वरची बांधणी अजून मजबूत आहे. चौकशी करतां कळलं की, अचदुल्लाबुरुज तो हाच. अफजुलखानाने दगा केल्यावर शिवरायाने त्याला मारलं त्या प्रसंगी, संभाजी कावजी या मर्दान्या गड्याने तोडून घेतलेले अफजुलाचे शीर या बुरुजांत पुरण्यांत आले असे इतिहास सांगतो.

भवानीच्या नगरखान्याची खिडकी उघडून पाहिले तर हा देवीला थेट सन्मुख दिसतो. गडाच्या पूर्व भागास बाहेरची तटचंदी आहे. ती

शिवरायाचा 'प्रताप'

आणि हा बुरुज अफजुलखानाच्या प्रसंगानंतर शिवाजीने बांधला आहे. त्यामुळे देवीच्या मंदिराकडे जाणारा मार्ग आता निराळा झाला आहे. पूर्वीचा मार्ग बोगद्यासारखा दगडांतून खोदून काढलेला होता. आज-मितीस त्याचा वापर नसला तरी अजून तो सुस्थितीत आहे.

भवानीचे प्रवेशद्वार समोर नसून डाव्या हाताला आहे. आम्ही तिथे दाखळ झालो तेव्हा आमची उंची साडेतीन हजार फूट झाली होती. पेशिरीतल्या झोंब्या वायूचा झडझडाट सुटला होता. झाडेमाडे नुसती घुसळून-पिळवटून निघत होती. मला वाटले, मुग्ध कळ्यांशी हितगूज करणारा, सस्यांकुरांना नाचवणारा वारा तो हाच का ? मग या वृक्षांचरोत्तर तो कां अशी धुमाळी खेळतो ? त्यांनी त्याच्या स्वच्छंद चाहणीला अटक केली म्हणून ?

त्या दिवशी महाशिवरात्र होती. सहजगत्या आम्हांला शिवाभवानीचे दर्शन घडणार होतें. पण तें निव्वळ 'धोंडमट्टी' करून घेणें प्रशस्त वाटेना. गडाच्या पश्चिमेला उंच बुरुजाच्या आंतल्या अंगाला एक तळें होतें. वरच्या बाजूला स्नानासाठी पाथरी मांडून ठेवल्या होत्या. तिथल्या पुराणिकांच्या घरून आणलेली घागर मी भरून वर आणली. कपडे काढतानाच आधी अंगावर तरारून कांटाळा उठला. मग ती चर्फतुल्य जलाची घागर 'गंगेऽऽहर' म्हणून डोक्यावर ओततांना अंगाला किती सुया टोंचल्या असतील तें कल्पनेनेच जाणवें.

पण वरून पाणी पडतांच आंतली ऊच बाहेर आली. थंडीवाच्याचें भय एकदम पळालें. ताच्या टवटवीत मनानें आम्ही मंदिरांत प्रविष्ट झालो. पुजाच्याने गर्भागाराचें कवाड नुकतेच खोललें होतें ; पण कोंडलेला अंधार मात्र बाहेर पडायला राजी नव्हता. मूर्तीचें दर्शन होत होतें ; पण तें केवळ स्थूल, निरवयव. आम्हांला तर भवानी सांग, सायुध, सशक्तिक अशी न्याहाळायची होती. आमच्या या उत्कंठेला तसेच सचळ कारण होतें. हिच्यासाठी शिवरायानें थेट हिमालयापर्यंत संधान बांधलें होतें. तिथल्या त्रिशूलगंडकी, श्वेतगंडकी आणि सरस्वती यांच्या त्रिवेणी-संगमावरची एकसंध शिळा मिळवली होती. तिथल्या

महाराष्ट्राची धारातीर्थे

लीलासेन राजानें शिवप्रभूला त्या कार्मां साहाय्य दिलें होतें. नेपाळीं कारागिरांकरवीं त्यानें ही श्रीमूर्त घडवली होती. राजगडावर हिचें प्रथम दर्शन घेतलें होतें आणि मोरोपंत पिंगळ्यांच्या हस्ते तिची या ठिकाणी प्रतिष्ठा केली होती.

पण ती शिवरायाची कुलस्वामिनी, महाराष्ट्राची जगदंबा आमच्या-साठी तमाची बुंधी दूर करायला तयारच होईना. आम्हीं डोळे ताणले; पण फुकट! शेवटीं तिथल्या फडणिसांना आमची दया आली. त्यांनीं भिंतीजवळचा मोठा आरसा उचलून सभामंडपाच्या दारांत नेला, सूर्यकिरण त्याच्यावर घेतले आणि थेट गाभाऱ्यांत त्यांचें परावर्तन केलें! आणि मग काय बोलावें! भवानी एकदम अष्टांगी झळाळली. तिचें मुखमंडल सुव्यक्त झालें. अष्टभुजा, आयुधे आणि सुवर्णालंकार यांच्यासह स्वच्छ दिसल्या. अगदीं काळवथर नव्हे पण शबल, खरबरीत दगडातून ही मूर्ति आकाराला आली आहे. समभंग, अभंग, त्रिभंग आणि अतिभंग असे मूर्तीचे चार प्रकार असतात. त्यांत भवानीची मूर्ति शेवटच्या प्रकारांत येते. वाऱ्यानें वृक्ष वांकृतो तसें भावभरानें कोणत्या तरी एका अंगावर झोंक देऊन प्रहरणाच्या पवित्र्यांत उभें राहणें हें अतिभंगाचें लक्षण.

शिवरायानें तिच्या अष्टभोगांची कायम व्यवस्था करून ठेवली आहे. रोज तिच्या शयनी-जागरणी चौघडा झडतो. शिंगाडे, कर्णेकरी दीर्घनाद घुमवतात. हडय आडनांवाचा पुजारी तिला पंचामृतांसह महानैवेद्य करतो. पुराणिक नित्य पुराण सांगतो. फडणीस सगळी व्यवस्था पहातो. दर पौर्णिमेला बलिदान आणि पालखी होते. त्रिपुरीला प्राकारांतल्या दोन्ही दीपमाळा पाजळतात. शिवकालीं तर इथें येणाऱ्या भक्तांना दुपारची सोय असे. देवीचें सध्यांचें उत्पन्न तेरा हजार रुपयांचें आहे. तिचे पंचवीस-तीस सेवेकरी आहेत. गडावर वस्ती आहे ती त्यांचीच, त्यांना पूर्वींचीच सेवा आणि पूर्वींचेच वेतन. आजच्या महा-गाईला तो मुशाहिरा 'शाकाय वा स्याल्लवणाय वा स्यात्!' यामुळें सगळेच तिथें हलाखीचें जिणें जगतात. वर्षांतून कांहीं महिने महाबळेश्वर

शिवरायाचा 'प्रताप'

गजबजतो आणि तिथून बरेच लोक प्रतापगडाची सहल करायला येतात, त्यांना येन केन प्रकारेण उपयोगी पडून ते आपला हात काय ओला करून घेत असतील तेवढाच.

दर्शन यथासांग झाल्यावर आम्हां देवीचा नवा सभामंडप, नगरखाना आणि प्राकार ढिडून पाहिला. त्यानंतर बाले-किल्ल्याच्या चढणीला लागलो. इथला बालेकिल्ला विशेषसा उंच नाही. मंदिरापासून शेंदोनशें पावले चढल्यावर एक छोटेखानी दरवाजा लागतो आणि आपला बाले-किल्ल्यांत प्रवेश होतो. सुरुवातीलाच एक शिवमंदिर आहे. त्याच्या पुढचा पाडित चौथरा ही शिवरायाची सदर असें सांगतात. मंदिराच्या मागच्या अंगाला राजमाता जिजाबाईंच्या वाड्याचे अवशेष दिसतात. तिथले अजूनही जीव धरून असलेले पिंपरीचे झाड त्या काळीं जिजाबाईंच्या आवारांत होते अशी माहिती मिळाली.

विमानांतून पहाणाऱ्याला प्रतापगडाचा आकार साधारण फुल-पाखरासारखा दिसेल. चौदाशें फूट लांबी आणि चारशें फूट रुंदी एवढा त्याचा विस्तार. इतर गडांहून याचा विशेष म्हणजे याला सगळीकडे तटबंदी आहे. बचाव आणि चढाई या दोन्ही युद्धतंत्रांच्या दृष्टीने हा किल्ला उपयुक्त असल्याचे कॅ. मोडकांनी लिहिले आहे. त्याचे पश्चिमेत्तर कडे आठशें फुटांहून अधिक उंच आहेत. तटाच्या भिंतीवर ओणवून खालच्या घळीत पाहतांना डोळ्यांपुढे अंधेरी येते. त्यामुळे इकडचे बुरुजही चाळीस फुटांहून अधिक उंचीचे बांधावे लागले आहेत. त्याच्याच वायव्येकडच्या एका बुरुजाला रेडकाबुरुज असें नांव पडले आहे.

पूर्वी या भागांतले महार लोक दर तीन वर्षांनी दसऱ्याच्या दिवशी इथे भवानीला रेड्याचा बळी देत. प्रथम त्या उद्देशाने एक रेडा सोडायचा, त्याला यथेच्छ चरायला देऊन माजवायचा आणि दसऱ्याला श्रृंगारून इथे आणायचा. या बुरुजाखाली त्याचे नाक तोडायचे. तिथून रक्त भळभळू लागले की खालच्या घेऱ्यांतून पिटीत-पळवीत त्याला तळ्याच्या बुरुजाखाली आणायचे आणि तिथे त्यांच्यांतल्या 'शामित्रकुशल' ऋत्विजांने त्याच्यावर खड्ग उपसायचे !

महाराष्ट्राचीं धारातीर्थें

पण काँग्रेसचें राज्य आल्यापासून हें दारुण पशुमारण कायद्यानें बंद झालें आहे. हेंच नव्हे तर अशीं कित्येक ठिकाणचीं !

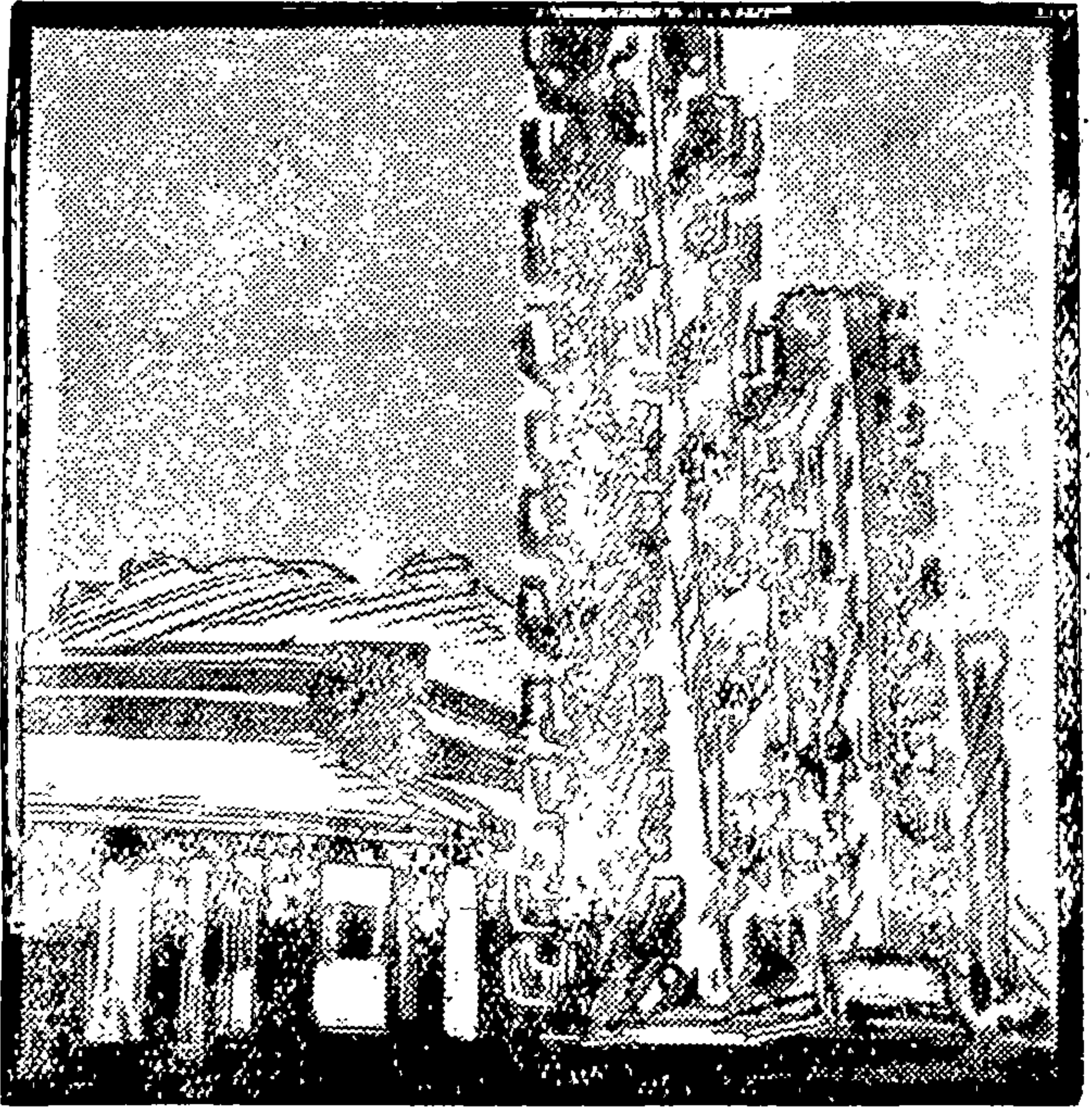

भवानीचें मंदिर

बालेकिल्ला उत्तर-पूर्व या अंगानें उतरावा लागतो. या उतारांतच आपल्याला दोन तळीं लागतात. तिथून आणखी थोडें पुढें आल्यावर गडप्रदक्षिणा पुरी होते आणि आपण पुनः भवानीच्या पायांशीं येतो. तिथें उभें राहून आग्नेयीच्या पर्वतराजीकडे पुढा केला कीं दाट झाडांनें भरलेलें कोयनचें खोरें दिसूं लागतें. तिच्या कांठचा तो उघडा माळहीं चौकोनी आकारांत दिसतो. अफझुलखानाच्या सैन्याचा तळ पडला होता तो याच माळावर.

शिवरायाचा 'प्रताप'

१६५७ सालांतील गोष्ट आहे. शिवाजी विजापूरच्या दरबाराला अगदी असह्य झाला होता. त्याची शक्ति प्रतिदिनी वाढत होती. नवे नवे मुलूख काबीज करून तो अदिलशाहीचे लचके तोडीत चालला होता. अदिलशाही मरणाच्या पंथाला लागली होती. जगायचें तर सारें बळ, सारें राजकारण पणाला लावून त्याचा पक्का बंदोबस्त करणें भाग होतें. शिवाजी असा तसा मरणार नव्हता! त्याच्यावर डोंगर उलथून घालणें अवश्य होतें. अदिलशाहाची माता बडी साहेबीण हिनें अफजुलखान त्याच्यावर लोटून दिला तो डोंगर म्हणूनच. आणि त्याच्या मदतीला दिला तो सैन्याचा सागरच. बारा हजार घोडदळ, दशसहस्र पायदळ, नव्वद मोठ्या आणि चारशें लहान तोफा हे आकडे शिवरायाचें अनावर बळ आणि विजापूरकरांच्या पोटांतलें भय याच गोष्टी दर्शवीत नाहींत काय ?

खानानें या मोहिमेचें सेनापत्य स्वीकारलें. त्याला या प्रांताची चांगली माहिती होती आणि थोड्याच काळापूर्वी मोंगलांविरुद्ध लढाई गाजविल्यामुळें त्याचा गर्वही तट्ट फुगला होता. 'शिवाजीचा निर्मूळ फडशा' करण्याचा अंतस्थ हुकूम घेऊन तो पुरत्या तयारीनिशी निघाला. पण चांगल्या सुहूर्तावर मात्र नव्हे! निघतानांच या 'भटारणीच्या छोऱ्याला' अपशकुन झाले. तो एका अवलियाच्या नादी होता. त्यानें त्याला स्पष्ट सांगितलें की 'या मोहिमेंत तुला यश नाहीं.' त्यामुळें त्याच्या तोंडचें पाणी उतरलें. या त्रेसष्ट बिब्यांच्या नवऱ्यानें, आपलें बरें-वाईट झालें तर त्या दुसऱ्याच्या घरांत पडूं नयेत म्हणून काय उपाय केला असेल असें तुम्हांला वाटतें? उपाय अगदी साधा! एका हारीनें सगळ्या जणींना उभें करून त्यांचें सफाईदार शिरकाण! म्हणजे प्रथम माणुसकीला चूड लावूनच त्यानें आंगकूच केलें म्हटलें तरी चालेल. पुढें त्याच्या निशाणाचा हत्ती मेला हा दुसरा अपशकुन! या प्रकारांमुळें, निघतांना तो आंतून कितीसा उत्साही असेल याची कल्पना करावी. पण त्याला आपला

महाराष्ट्राची धारातीर्थे

पाय मार्गे घेणे शक्य नव्हते. परत फिरायचे तर तोंडाला काळेंच फांसायला हवे होते.

तो निघाला. त्याला सर्वभावे मदत करण्याबद्दल जेधे-देशमुख यांना बड्या साहेबिणीचे सक्त हुकूम सुटले. घोरपडे, पांढरे, खराडे, मुंबाजी भोसले इत्यादि मराठे सरदार, कोणी खुशीने तर कोणी सक्तीने, त्याला येऊन मिळाले. खान प्रथम तुळजापुरी धडकला आणि त्याने शिवरायांच्या कुलस्वामिनीची 'अवज्ञा' केली. पुढे पंढरपुरांतही विध्वंसक प्रताप गाजवले. हूल दाखविली पुण्यावर जाण्याची आणि आला वाईला. आधी जावळी हस्तगत करायची आणि मग तिथून कोंकण, नि पुणे यांच्यावर हात टाकायचा असा त्याचा बेत होता.

त्या वेळी शिवरायांचे वास्तव्य राजगडावर होते. खान वाईला येऊन पौर्वाचण्यापूर्वीच गुप्तचरांनी त्याला त्या गोष्टीची वित्तंवातमी दिली. समर्थीचे रामदासी शिष्य प्रांतभर धर्मसंचार करीत होते, त्यांना ही अशुभ वार्ता समजली आणि त्यांनी ती स्वामिचरणी सादर केली. लगेच समर्थींनी चारच ओव्यांचे एक पत्र शिवबाला धाडले. ते पत्र वरून भोळेंभावार्थी, पण आंतून कावेबाज होते. इतरेजनांना त्याचा खरा अर्थ कळणे शक्य नव्हते. प्रत्येक चरणाचे आद्याक्षर घेऊन त्यांची ओळ केली तर 'विजापूरचा सरदार निघाला आहे' हे वाक्य तयार होत होते. हे वृत्त अशा सांकेतिक शब्दयोजनेत कळवून समर्थींनी त्या पत्राचा पुढीलप्रमाणे समारोप केला होता.

“एकांतीं विवेक धरुनी
इष्टयोजना करावी”

आणि त्या समर्थींच्या पट्टशिष्याने ती ताचडतोच केली. राजगडाहून पुण्याला येऊन त्याने आधी तिथला बंदोबस्त केला. तिथून पुरंदरला येऊन तिथली सावधागिरी घेतली. आणि एवढे करून तो जावळी उतरून प्रतापगडी येऊन बसला. खानाच्या प्रचंड फौजेला खडे चारतां येतील तर ते जावळीतच हे त्याला ठाऊक होते. थोड्याच दिवसांत वाईहून खानाचा त्याला हुकूम आला. 'आजवर जबरदस्तीने बळकावलेला

शिवरायाचा 'प्रताप'

मुलूख सोडून दे आणि माझ्यापुढे दांती तृण धर!' शिवरायाचा ताचड-तोच प्रतिनिरोप. 'सगळे किल्ले सोडीन. जावळी स्वाधीन करीन. कट्यार खाली ठेवीन.'

शिवचाने एकंदर परिस्थिति लक्षांत आणली. आजवर आलेल्या परचक्रांत हे महाप्रचंड आहे हे जाणले. युद्धाचा प्रसंग शक्यतोवर टाळायचा, खानाला थातुरमातुर करून परत फिरवायचा आणि हे नच जमले तर शेवटी रणखांब पुजायचा, असे त्याने आपले धोरण ठरविले. उलटपक्षी खानालाही युद्ध नको होते. त्याने जावळीच्या दुर्गमतेचा अंदाज घेतला होता. इकडच्या निबिड दऱ्याखोऱ्यांतून आपल्या गबदुल सैन्याचा निभाव लागायचा नाही हे त्याच्याही लक्षांत आले होते. सरळ दोन हात करून नव्हे ; तर दग्याफटक्याने शिवाजीचा कंटा कसा काढतां येईल हे तो मनांत घोळवीत होता.

मग उभयतांचे वकील, एकमेकांकडे खेडे घालू लागले. मसलती, कानगोष्टी झाल्या. खानाने जावळीत यावे आणि शिवाजीने तिथे समक्ष भेटून शरणागति स्वीकारावी असे उभयपक्षां ठरले. खान हुरळला. तो जावळीत उतरण्यासाठी रडतोडीचा घाट चढू लागला. घाट अति खडतर ; त्यामुळे चढतांना हत्ती-घोडे थकले. जनावरे मेली. शेंकडों सैनिक जायबंदी झाले, मेले. कळकाच्या बेटांतून आणि कारवीच्या गिचामिडांतून वाट काढतां काढतां निशाणे फाटली. रडतोडीने खानाला प्रारंभाच रडवले. शाहीर अज्ञानदास सागतो—

“ मागच्याची खबर नाही पुढल्याला
कटकाची कैची खबर त्याला
जाऊं नेणे येऊं नेणे
ही गत जाली अब्दुल्ल्याला
जावळीत उतरुनी
अब्दुल दिशिभुल झाला ”

कोयनाकांठच्या माळावर त्याची छावणी पडली. पुनः हेजिबांची जाये झाली. गडाखालच्या माचीवर भेटीची जागा ठरली. शिवचाने

महाराष्ट्राची धारातीर्थ

खानाच्या स्वागतासाठी वैभवशाली मंडप उभारला. राजेशाही थाटांत त्याच्या सर्व सुखसोई केल्या. भेटीच्या अटी पुढीलप्रमाणे ठरल्या —

‘ खानाने सशस्त्र सदरेस यावे. दोनतीनच शरीररक्षक समागमें असावे. शिवबाने हीच अट पाळावी. पडल्या प्रसंगासाठी म्हणून उभयतांनी एकनिष्ठ दहा मर्दाने आणून बाणाच्या खाचेवर उभे करावे. ’

खानाने दगा केला तर आपल्यावर बाजी उलटून नये ; किंबहुना त्याच्यावरच उलटावी म्हणून शिवरायाने सगळ्या जावळीभर गुप्तपणे सैन्यरचना केली. आपल्या धुरंधर सरदारांना त्याने मोक्याच्या जागी दबा धरून बसविले. तानाजीला मात्र स्वतःजवळच ठेवून घेतले. तो त्याचा कलिजा होता. त्याला शिवराज म्हणाला —

“ माझ्यासंगे तूच रहा मत्प्राणा तान्ह्या रे

शवांत माझ्या प्राण घालशिल कठिण समर्थि वा रे ”

मग शिवरायाने भेटीला जाण्याची तयारी आरंभिली. आंत चिलखत, वर केशरी अंगरखा, डोक्यावर शिरस्त्राण, त्यावर जिरेटोप, कमरेला तलवार, कमरबंदांत कट्यार, अशा थाटांत शिवराज सज्ज झाला. त्याने प्रथम कुलदेवी भवानीला प्रणाम केला. नंतर माउलीच्या चरणांवर माथा ठेवून तिचा आंसवांसह आशीर्वाद घेतला. ‘ माझे कांहीं बरेवाईट झाले तर संभाजीच्या नावे स्वराज्याचे कार्य पुढे चालवा ’ म्हणून मंत्रिजनांना आदेश दिला. अशी सर्व निरवानिरव करून शिवचा गंभीरवृत्तीने गड उतरून लागला.

१० नोव्हेंबर १६५९ रोजी भर मध्यान्ही महाराष्ट्राच्या स्वराज्याचे आणि विजापूरच्या अदिलशाहीचे अस्तित्व दैवाच्या तराजूत घातले गेले. पारडी खालीवर होऊं लागली. शिवभारतकार सांगतो —

‘ शिवस्याफजलो वेद हृदयं स च तस्य तत्

तं विधिं तु विधिर्वेद वेद संधिविधिं जनः ’

शिवाजीचे मन अफजुल ओळखत होता. अफजुलाच्या अंतरंगाचा ठाव शिवबाने घेतला होता. मात्र भवितव्यतेच्या पोटी काय आहे ते

शिवरायाचा 'प्रताप'

फक्त विधाताच जाणत होता. पण लोकांची आपली साधीभोळी समजूत की, शिवाजी आणि खान यांचा आतां समेट घडणार आहे.

खान प्रथम आणि शिवराज मागाहून शामियान्यांत दाखल झाला. हेजिबांनी परस्परांचा परिचय घडवला. खानानें विश्वास उत्पन्न करण्यासाठी आपली समशेर दूर फेकून दिली आणि तो लटका प्रेमपडिभर दाखवित आलिगनासाठी पुढे झाला. दोघे उराउरी भेटले. या सहाय्यातल्या शेराला चेपण्याची खाशी संधि मिळाली असें खानाला वाटलें. खानाच्या मानानें शिवराय अगदीच ठेंगू आणि किरकोळ होता. त्यामुळें खानाला त्याची मान सहजपणें बगलेंत दाचतां आली. लगेच कट्यार उपसून खानानें शिवबाच्या कुशीत खुपसली. पण त्याच्या अंगांत जिऱ्याचें बखतर होतें, त्यामुळें 'हत्यार कारेगार न जालें.' शिवराय मनांत म्हणाला, 'तूं कपट आचरलेंस ना ? मग आतां माझे प्रत्युत्तर घे. वांऋड्या मेढीला वांऋडें नेम मला चांगलेंच काढतां येतें.' एक पेंच घालून त्यानें प्रथम आपली मान सोडवून घेतली आणि दुसऱ्याच क्षणाला स्वतःची जमदाड खानाच्या पोटकुळांत खुपसून अशा रीतीनें बाहेर ओढली की, त्यासरशी त्याचा कोथळाच बाहेर निघाला. खान आंतडीं सावरीत 'मारो मारो' ओरडला. तें ऐकून सद्यद बंडा हा त्याचा खासबरदार तलवार उगारून शिवबावर धावला. पण तिथें जिऊ महालाही सावध होताच. त्यानें पुढे होऊन एका फटक्यांत तलवारीसकट त्याचा हात उतरून दिला. राजावरचें अरिष्ट टळलें. 'होता जिवा म्हणून वांचला शिवा' या म्हणीच्या रूपानें महाराष्ट्र त्याचा कृतज्ञ आहे. शिवबानें आणखी एक-दोन घाव घालून खानाला सपशेल निजवळें आणि पड्याचे हात फिरवात मांडवाबाहेर पडून परत किल्ला गांठला. कांहीं क्षणांच्या अवधीत हें सगळें घडलें आणि जगदंबेच्या कृपेनें चढतें-वाढतें हिंदवी स्वराज्य एका महान् वातचक्रांतून सुरक्षित निभावलें !

शिवराय गड चढतांच सांकेतिक पद्धतीनें कर्णा वाजला. पाठोपाठ तोफांचे चार झाले. जावळीतल्या झाडीत दबलेल्या शिवप्रभूच्या सर-

महाराष्ट्राची धारातीर्थ

दारांना एगाराचा इषारा मिळाला. सगळी जावळी एकदम प्राणमथ झाली. वाहळांतून मुंग्या निघाव्या तसे जाळीजाळीतून मर्द मावळे बाहेर पडले. गडाच्या आग्नेय सोंडेच्या जनीटेंबावरच्या दरीत जेधे-बांदलांचें पथक लपून बसलें होतें, त्यानें खानाच्या पंधराशें लोकांची ससेहोलपट केली. मोरोपंत पिंगळ्यांच्या तुकडीनें कोयनापारच्या सैन्याचा धुव्वा उडविला. सिलीमकर, हिरोजी हेही बगलांवर तुटून पडले. बारा हजार घोडदळ, दहा हजार पायदळ, एवढा सेनासमुद्र मराठ्यांनीं एका आचमनांत आटविला. स्वतः खान मेला. त्याचा मुलगा फाजल पळून गेला. रणदुल्लाखान चतुर्भुज होऊन लोटांगणी आला. केवढी ती प्रचंड मोहीम ! पण शिवरायांच्या अभेद्य युद्धतंत्रानें आणि मराठ्यांच्या मर्दुमकीनें मिळून गिळून टाकली !

जवळजवळ असाच प्रकार स्वित्झर्लंडच्या स्वातंत्र्यप्रयत्नांतही घडलेला आहे. स्वातंत्र्याचे इतिहास हे बहुधा एकाच वळणानें वाहतात. शिवरायापूर्वीं तीनशें वर्षांच्या सुमारास स्वित्झर्लंडची दशा महाराष्ट्रासारखीच होती. ऑस्ट्रियानें त्यावर आपला तीक्ष्ण नखांचा पंजा टाकला होता. जुलूम, जबरदस्ती आणि अत्याचार हे जनतेचे नित्यभोग झाले होते. स्विस प्रजा मिळून, रगडून निघत होती. पण हें असें किती दिवस चालेल ! पिळून घेण्यालाही मर्यादा आहेतच. इथल्याप्रमाणेंच तिथेही स्वातंत्र्याचें स्फुरण भरलें. इथल्याप्रमाणेंच तिथेही मायभूमीला मुक्त करण्यासाठीं आणाशपथा झाल्या, कट शिजले आणि उघड संग्रामही धडकले. बुइल्यम् टेल हा तिथल्या स्वातंत्र्यवीरांचा ज्वलज्ज्वाल पुढारी. शाहिस्तेखानाचें बोटान्वरच निभावलें ; पण बुइल्यम् टेलनें जेसलर या जुलमी सरदाराला उरीं बाण खोंचून ठारच केलें. तानाजीनें सिंहगड सर केला, त्याचप्रमाणें तिथल्या कटवाल्यांनीं रासबर्गच्या किल्ल्याला शिड्या लावून तो कबजांत आणला. तोरणा-पुरंदर ज्या पद्धतीनें मराठ्यांनीं जिंकले त्याच पद्धतीनें सानेन किल्ल्याचाही पाडाव केला. एवढेंच करून ते थाबले नाहीत ; तर झाडून साऱ्या ऑस्ट्रियनांना त्यांनीं सीमेपार पिटाळलें.

शिवरायाचा 'प्रताप'

पण एवढ्याने संपले नव्हते. लिओपोल्ड राजा नुकताच गादीवर आला होता. स्विस बंडखोरांची एकेक वीरकृत्ये ऐकून त्याच्या तळपायाची आग मस्तकाला चढली. स्विस जनता होती-नव्हतीशी करावी म्हणून त्याने विक्राळ उठावणी केली. तो स्वतः त्या मोहिमेचा सेनापति झाला. अफजुलखानाचे सैन्य दहा हजार तर त्याचे सोळा हजार. दोन वाटांनी त्याने ते स्वित्झर्लंडवर ओतले. अफजुलखान आला त्या प्रसंगां शिवबाच्या शत्रूंना आणि मित्रांनाही वाटल की, 'आतां शिवाजीची धडगत नाही!' स्वित्झर्लंडबद्दलही त्या वेळच्या जगाला अगदी तसेच वाटले.

तथापि स्विस जनतेचा धीर मात्र मुळीच खचला नाही. 'मेलों तरी बेहेत्तर ; पण शत्रूला स्वातंत्र्याचा अपहार करू देणार नाही' अशा वज्रनिर्धाराने ते आल्या प्रसंगासमोर उभे ठाकले. लिओपोल्डचे सैन्य मॉरगार्टन डोंगरांतून पुढे येणार हे त्यांना समजले. ते त्या डोंगरांतल्या एका अवघड खिंडीत दबा धरून बसले. लिओपोल्डचे घोडदळ खिंडीत येतांच त्यावर वरून शिळा कोसळू लागल्या. तो दळभार काचाभुल झाला ! काय करावे, कसे पार व्हावे हे त्याला सुचेना. एवढ्यांत दुसऱ्या एका शस्त्रसज्ज टोळीने लिओपोल्डवर अचानक धाड घातली. शत्रुसेनेचे सर्पसत्र सुरू झाले. खिंडीत प्रेतांचा खच पडला. तो घेमार त्यांना असह्य झाला. जिते उरले त्यांनी पायांत बळ आणले. या पळपुढ्या वीरपुंगवांत खुद्द लिओपोल्डही सामील झाला. त्याचाही अफजुलखानच झाला असता ; पण पळाला म्हणून सुटला ! जावळीप्रमाणेच मॉरगार्टनची ही लढाई इतिहासांत महशूर आहे.

आम्ही जिथे उभे होतो तिथून अफजुलखानाची ती रंगीत पत्र्यांची हरितनील चौकोनी कबर आम्हांला दिसत होती. बाजूने मोकळी सपाट जागा, माचीच्या तीन बाजू उतरत्या, सभोवती वृक्षराजीचा घेर आणि वरून सूर्यकिरणांचा वर्षाव अशा वैभवाने तो भाग आमचे पाय तिकडे ओढीत होता. अबदुल्लाबुरुजाखालून उजव्या वाटेने आम्ही तिथे पोचलो. पादत्राणे बाहेर ठेवून आंत शिरलो. मध्य

महाराष्ट्राची धारातीर्थे

चाकोनांत वस्त्राच्छादित दोन कचरी दिसल्या. पैकीं मोठ्या थडग्या-
खालीं अफजुलखानाचें कब्र अणि धाकट्यांत सग्यद बंडा चिरनिद्रा
घेत आहेत, असें समजलें.



अफजुलखानाची कबर

सभोंवतीं संगमरवरी फरसबंदी, वर हंड्याझुंघरे, लांकडाच्या
कोरीव चौकटी, मोरपिसांचे कुंचे, लहान-मोठी धुपाटणी, कुराण-
शरीफांतिल वचनांच्या तसबिरी, असा सगळा डोळे दिपवणारा थाटमाट
दिसला. सगळीकडे स्वच्छता, झळाळी अणि व्यवस्था पाहून कौतुक वाटलें.
मुसलमान समाजानें एक निधि निर्माण करून या कबरीला अलीशान
स्वरूप आणलें आहे. एक मुजावर तिथें राहून तिथली सगळी व्यवस्था
पहात असतो. प्रतापगडावर प्रेक्षणीय काय, म्हणून कोणी विचारलें तर
खानाची कबर असें उत्तर धावें लागेल. पण याच्याबद्दल आश्चर्य करण्याचें
कारण नाहीं. आश्चर्य करायला हवें तें शिवरायाच्या उदारवृत्तीबद्दल.
त्यानेंच प्रथम खानाच्या थडग्याचा आदर केला. त्याच्या वीरमरणाची
कदर राखली ! कॅ. मोडकांच्या 'प्रतापगडाचें युद्ध' या पुस्तकांतला
एकच उतारा देतो, त्यावरून तुम्हांला शिवप्रभूचें मोठेपण कळून
येईल. अजूनही तो महाराष्ट्राच्या जनमनाचा राजा आहे तें उगीच नव्हे !

“ खानाचें दफन करूनच महाराज थांबले नाहींत, तर त्यांनीं

शिवरायाचा 'प्रताप'

त्याच्या थडग्याच्या खर्चासाठी वार्षिक उत्पन्नही लावून दिले. शत्रूविषयी इतका मनाचा उदारपणा जगाच्या इतिहासांत दुसरा सांपडणे फारच मुष्किलीचे जाईल ! रणांगणावर समोरासमोर ठाकण्यापुरता शत्रु. तो मेल्यावर शत्रुपणा संपला, हे धर्मयुद्धांतील अत्यंत उच्च दर्जाचे तत्त्व महाराजांनी त्यांच्या नेहमींच्या पद्धतीप्रमाणे त्या वेळी दाखविले. या ठिकाणी प्रभु रामचंद्राची आठवण झाल्याशिवाय रहात नाही. रावण मेल्यावर त्याची व्यवस्था कशी लावावयाची असे विभीषणाने विचारले असता 'मरणान्तानि वैराणि,' असे तत्त्व सांगून भगवंताने रावणाचा प्रेतसंस्कार मोठ्या समारंभाने करविला. नाही तर मेलेल्या शत्रूचे प्रेत त्याच्या थडग्यांतून उकरून काढणारे व लढाईत मेलेल्या शत्रूच्या शिपायांचे नाक-कान कापून ते संगिनीस टाचून मिरविणारे या सुधारलेल्या विसाव्या शतकांतही युरोपांत कांहीं थोडेथोडेके लोक नाहीत ! ”

५. 'प्रचंड' तोरणा

आजमितीस भारतीय संघराज्यांत विलीन झालेलें पण पूर्वी श्रीमंत पंतसचिव यांच्या अधिकारांत असलेलें मोरू संस्थान अनेक दृष्टींनी वैशिष्ट्यपूर्ण आहे. वनसंपदा आणि जलसंपदा या दोघी बहिणी तिथें मोहेरवासाला आल्या आहेत. नीरा नदीची ती 'गंगोत्री' आहे. नीरा ही धाकुटी असली तरी यथार्थपणें लोकमाता आहे. 'माय बघी पोट' अशी एक म्हण सांगतात. ह्या मायेनें लक्षावधि जनतेचें पोट पाहिलें आहे. केवळ्या तरी विस्तीर्ण शिवारांतून हिरवी-पिवळी लक्ष्मी डोलवली आहे. नीरा म्हणजे उंसाच्या मळ्यांची रसवंती आहे.

शिवनेरीच्या परिसराप्रमाणें या भागांतही प्राचीन काळीं बौद्धांनीं डोंगर पोखरले आहेत. सुधागड तालुक्यांतलीं नाडसूरचीं लेणीं महाभारताच्या पर्वाइतकीं आणि दुर्गम डोंगराच्या एका वांकणांत मांडलीं आहेत. खडसंबळ्याच्या लेण्यांतले स्तूप निराळ्या धर्तीचे असून मृत भिखूंचे रक्षावशेष राखण्यासाठीं त्यांत खळगे ठेवलेले आहेत. कुंडलिका नदीच्या तटाकीं असलेलें गोमाशीलेणें डोंगरांतलीं एक स्वाभाविक पोकळी मोठी करून बनवलें आहे. त्याच्या मागच्या भिंतींत कोरलेली बुद्धमूर्ति भूमिस्पर्शमुद्रेंत आहे. रामटेकवरच्या वामन आणि बळि या जोडशिल्पाला लोक जसे अज्ञानानें बहीणभाऊ समजले तसेंच इकडचे लोक या बुद्धाला अंबरीष म्हणून पुजतात. शिरवळजवळच्या अर्धचंद्राकार मांडलेल्या लेण्यांत एक बुद्धस्तूप आहे त्याला महान् शिवलिंग समजून त्याची पूजा होते आणि तिथें यात्राही भरते. अन्य संस्कृति कित्येकदां ज्ञानानें तशीच अज्ञानानेंही आत्मसात् करतां येते त्यांतला हा दुसरा प्रकार. शिवरायानें घेतलेले सर्वांत आधींचे आणि सर्वांत उंच किल्ले याच संस्थानांत आहेत. भाटघरचें धरण हा तर संस्थानचा उघडा कुबेरखजिनाच !

‘प्रचंड’ तोरणा

तसेच ते नसरापूरजवळचे बनेश्वर. पुणे-सातारा रस्त्यावर कात्रज-घाट चढून थोडे पुढे गेल्यावर उजव्या हाताला एक रस्ता फुटतो आणि तो आपणांस नसरापूरला घेऊन जातो. नसरापूर पुण्याच्या शेट दक्षिणेस सुमारे वीस मैलांवर आहे. तिथून रस्ता सरळ पश्चिमेला वळतो आणि वेल्हे गांवी जातो. पुणे ते वेल्हे अंदाजे चाळीस मैलांचे अंतर भरेल.

बनेश्वर भेटते ते याच मार्गात शिवगंगा ओढ्याच्या कांठी. वृक्षांची दाटी, गर्द छाया, जळाची खेळवणी या आकर्षणामुळे पुण्यांतल्या विद्यार्थ्यांचे आणि रसिकांचे हे आवडते सहलीचे ठिकाण आहे. पहिला बाजीराव हा मोठा रसिक पुरुष. त्याला वाटले, अशा सुंदर वनश्रीला सनाथ करणारे एक शिवमंदिर इथे असायलाच हवे आणि शिवाय आपल्यासाठी एक वाडा. देऊळ बांधायचे ठरतांच त्याला आणखी एक रम्य कल्पना सुचली की, अनायासे इथे पाण्याची विपुलता आहे, मग मंदिर बांधायचे ते जळमंदिरच कां न करावे! त्याने मग देवळाच्या चौथऱ्याभोवती पाणी सदैव खेळते राहिल आणि पांच शिवलिंगे कोरलेला सहा इंची व्यासाचा तो स्तंभही नेहमी वाहत्या पाण्यांतच उरेल अशी सुरेख व्यवस्था करून टाकली.

नसरापुराहून पुढच्या मार्गाला लागलेल्या त्या एस्. टी. च्या गाडीत गडांच्या सहलीसाठी निघालेले आम्ही दोघेच प्रवासी होतो. मी आणि माझे साहित्यिक मित्र श्री. गो. नी. दांडेकर. मी नवखा होतो; ते पूर्वानुभवी होते. आम्ही जणुं वर्तमानांतून भूताकडे उलटे चाललो होतो. तीन शतके आम्हांला मार्ग जायचे होते. शिवरायाचे रूप आठवायचे होते. प्रताप आठवायचा होता. त्याचे विशाल ध्येय आठवायचे होते आणि त्या स्मृतीच्या उजिवडांत तोरणा-राजगड सोनियाचे करून पहायचे होते. मार्गासनी गांवाजवळ आम्हांला राजगडाने प्रथम दर्शन दिले. पण मी त्याला म्हटले, ‘तू आमचे उद्दिष्ट आहेसच; पण पहिले नव्हे; दुसरे. आधी आम्हांला तोरणा चढू दे!’

सायंकाळी पांच वाजतां आम्ही वेल्हाला उतरलो. वेल्हे हे प्रचंडगड

महाराष्ट्राची धारातीर्थे

तालुक्याचें ठिकाण. तें गडाच्या निकट पायथ्याशीं आहे आणि पूर्वी-पासून गडाची पेठ म्हणूनच प्रसिद्ध आहे. उतरल्यावर वेळ न घालवतां आम्ही गडाच्या चढणीला लागलों. गड राहतो दक्षिणेला पण चढावें लागतें मात्र गांवाच्या नैर्ऋत्य अंगानें. एवढा दीर्घ वळसा घ्यावा तेव्हां कुठें तो आपल्या अंगावर पाय ठेवूं देतो. प्रवाश्याला इतका द्राविडी प्राणायाम करावा लागला म्हणून त्या अंतर्चाह्य काळ्या फत्तराला त्याची काय दया !

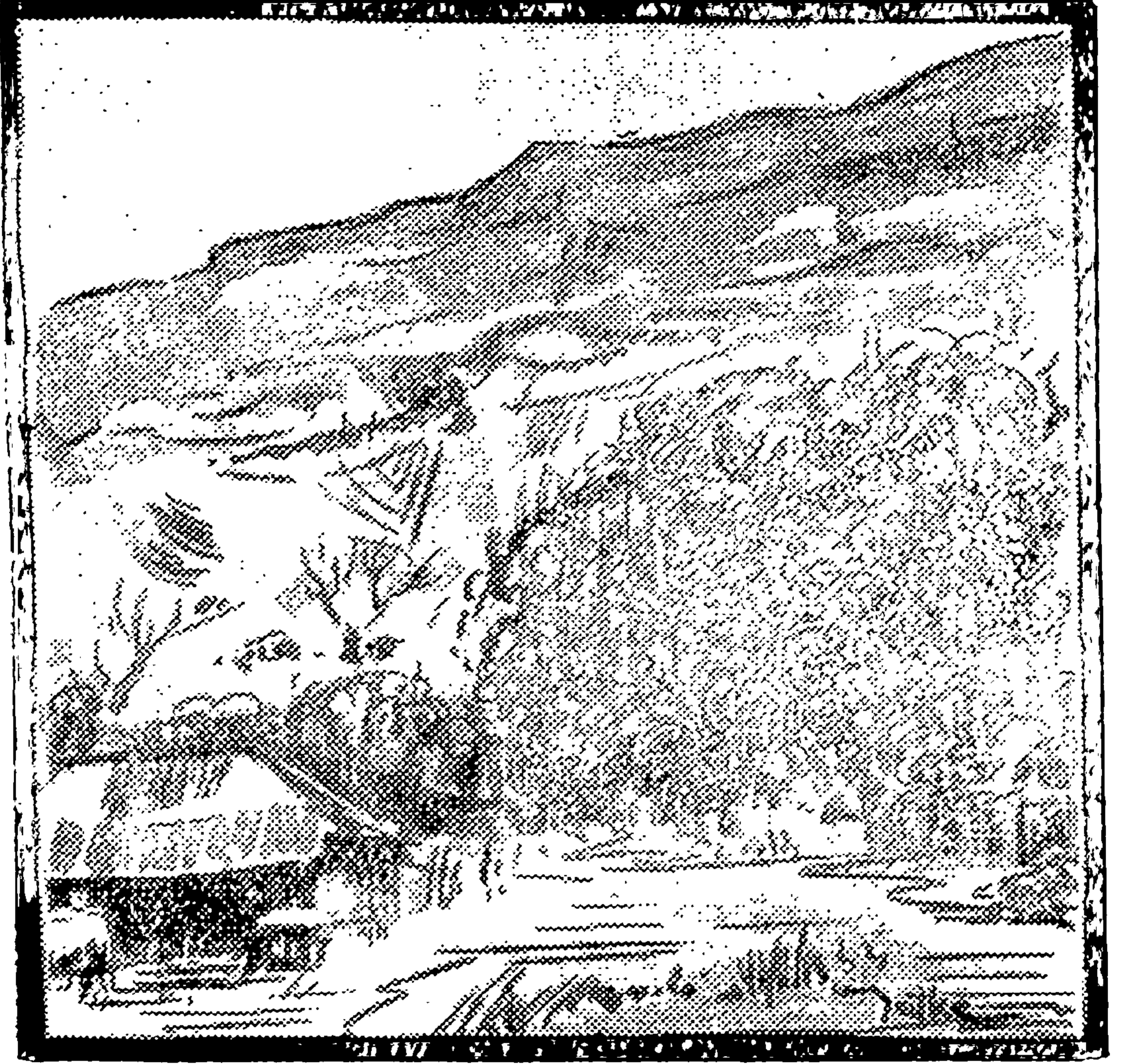

दक्षिणेकडून दिसणारा तोरणा

पायांखालीं माती दबत होती ती तांबडी, वाटेच्या कडेला गवत उभें होतें तें गोंडालें आणि आंब्यांच्या शेजारीं फणस, त्यामुळें मला गोड भ्रम झाला तो हा कीं, मी माझ्या कोंकणांतच तर आलों नाहीं ना? वरून

‘प्रचंड’ तोरणा

खाली उतरणारे गोधन पहावे तर तेही लहान चणीचे आणि खपाट-लेल्या पोटाचे. डोंगरी गुरे ही अर्शाच. चढ-उताराच्या श्रमांतच त्यांच्या अंगांतले बरेचसे सत्व शोषले जाते आणि घर काढायला जातांना हार्ती तीर्थोटली पुरेशी होते.

आम्ही एक टेकडी चढलो आणि तिने आम्हांला दुसरीच्या पायांशी उभे केले. दुसरीने तिसरीच्या हवाली केले. प्रत्येक टेकडी आम्हांला भूमीपासून उंच आणि गडाच्या जवळ नेत होती. आम्हांला धाप लागली आहे का घाम निथळला आहे ते पाहण्याची त्या उपत्यकांना काय गरज ! उन्नतीचा मार्ग हा नेहमीच कष्टाचा असतो, खडतर असतो, हे त्या मौनानेच आम्हांला पटवीत होत्या आणि आम्हीही निमूटपणे ते पटवून घेत होतो. रात्र पडण्यापूर्वी किल्ल्याचा माथा गांठायचा या इराद्याने मार्ग न पहातां सारखे चालत राहिले होतो. पण जिथे आम्ही गडाला भिडलो तिथे मात्र उभे राहून मार्ग वळण्याचा मोह अनावर झाला.

मावळतीला सूर्यमंडळ फक्त हातभर उंच होते आणि कृतांतासमोर उभे राहिल्यागत थरथरत होते. त्याच्या आंतल्या लाटा स्पष्ट दिसत होत्या. खाली योजनांच्या लांबीचे एक खोरे आडवे पसरले होते, त्यातून कानदी नदी सरपटत होती. तिच्यावर आणि त्या सगळ्या खोऱ्यावर धुक्याची बहीण ‘खार’ पसरून राहिली होती. पश्चिमेकडचे सांध्यकिरण आपल्या पात्रांत पडायचे ते गाळून पडावे म्हणून जणु कानदीनेच ते विरल, धूसर वस्त्र वर उभवून धरले होते. समोरचा तो आडवा डोंगर समान उंचीच्या दंतुर शिखरांनी एखाद्या अजस्र करवतासारखा भासत होता. डोंगरांच्या बाजूने तम दाटत चालले होते आणि खोऱ्यांतला प्रकाश क्षणाक्षणाला निर्जीव होत होता. सौंदर्यावर गांभीर्याचे आवरण चढत होते. त्या विस्तीर्ण प्रदेशावर पूर्वेकडून पश्चिमेपर्यंत दृष्टि खेळवून आणतो तो सविता आमच्यापुढून अदृश्य झाला. सहजपणे माझ्या तोंडून शब्द निघाले—

‘एतत्त्रयीमयं ज्योतिरादित्याख्यं निमज्जति’

‘पहा, पहा, तिन्ही वेदांना उपास्य असलेला हा सूर्यनारायण

महाराष्ट्राची धारातीर्थे

अनंताच्या उदरांत बुडतो आहे.' आतां आकाश काळवंडेल. खालचे विशाल खोरे घुंगट घेईल. राक्षसवेळा तर प्रगटलीच. आतां हिंस्र श्वापदांनाही उजाडेल. आमच्या समोरचा प्रचंडगड आधीच कभिन्न काळा! त्यावर आणखी काजळार्ची पुटे चढलीं कीं बघायलाच नको. सगळीकडे असा अंधार कालवला कीं आम्हांला आधार कोणाचा—

घड खालीं ना वर अशा त्रिशंकूच्या अवस्थेत समोर 'आ' पसरून राहिलेल्या खोल घळीच्या किनारीवर, जीवन-मरणाच्या त्या प्रादेशमात्र सीमेवर आम्ही उभे होतो. आम्ही म्हणजे फक्त दोघे. जणुं मानव-जातीच्या सुपांतून वेंचून टाकलेले दोन खडे. बाकी सभोवतीं सारे दगडधोंडे आणि झाडेंझुडपें. सारी सुकी सृष्टि. आम्हीही वाणी असून मुकेच. बोलून तरी काय करायचें! आपल्या मनांतलें भयच दुसऱ्याच्या काळजांत घालायचें ना! त्यापेक्षां हातांतली काठी वाजवीत एकेक पाऊल पुढें टाकीत राहणें हें बरें!

पण आमचा मित्र पूर्वेच्या बाजूनें आम्हांला नकळत वर आला होता. आमचाच कशाला; अंधरांत घुसपटणाऱ्या अर्ध्या भूगोलाचा मित्र. सोळा नसल्या तरी चौदा कळा त्याच्या अर्गी होत्या. सूर्य गेला, संधिप्रकाशही ओसरला; त्यामुळे आतां त्याच्या अणुरेणूंत कांति भरूं लागली होती. काळी चंद्रकळा नेसायला निघालेल्या रात्रीला तो सांगत होता, 'फेकून दे तें वस्त्र. आज मीं तुझ्यासाठीं सोनसळी साडी आणली आहे. मीं तुझा रजनीनाथ वैभवाच्या चढत्या काळांत असतांना तुला हें शोकाचें वस्त्र वेटाळूं देणार नाही.'

आणि आम्हांलाही तो आश्वासनपूर्वक सांगत होता.

“पळत्या संधिप्रकाशांत जेवढं चढतां येईल तेवढं चढा. पुढें एक कडा ढासळलेला आहे. जुनी शतकांची वाट मोडली आहे. पण माणसाचा हव्यास दांडगा! कांहींही झालें तरी त्याला गड हातचा जाऊं घायचा नव्हता. त्यानें त्या कोसळून अगम्य झालेल्या कड्यांतच खोदून खणून नवी वाट बनविली आहे. अगदींच दुर्गम तिथे कठडे घातले आहेत. त्यांना धरून पण खालीं न चघतां एकेक पावठणी आक्रमीत

‘प्रचंड’ तोरणा

चला. तिथपर्यंत तुम्ही पोंचतां तोंवर माझं चांदणं तुमची ती वाट दुघानें धुईल...”

मी म्हटलें, ‘जशी महाराजांची आज्ञा!’ एवढ्यांत आणखी एक आश्चर्य घडलें. कोणाची तरी चाहूल लागली. मार्गें वळून पहातों तों एक तरणा गडी आमच्या मागून गड चढून येत आहे. दिवसां खालच्या शेतावर काम आणि रात्री गडावर विश्राम अशा द्विधा वृत्तीनें जगणारा तो शेतकरी तरुण होता. आम्ही दोघांचे तिघे झालों. आम्हांला तो अपूर्व अन् त्याला आम्ही अप्रूक. सात पावलांतच त्याची-आमची मैत्री जमली. गप्पा सुरू झाल्या अन् रंगल्याही. एवढा वेळ आमच्या काळजांत घर करून राहिलेलें भयच आतां आम्हांला भ्यालें. त्याला पुढें घालून तो कठड्याचा कडा आम्ही लीलेनें चढून गेलों आणि तो होता म्हणूनच दरवाजांतून आंत जाऊं शकलों.

रीतीप्रमाणें तो दरवाजा सूर्यास्ताला बंद झाला होता आणि आम्हांला त्या गोष्टीची कल्पना नव्हती. पण चोराच्या वाटा चोरालाच ठाऊक! पुरुषोत्तमानें खालच्या फर्तीतून हात आंत घातला आणि एका धक्क्यांत तो सताड उघडला. त्यानें काय जादू केली तें पहावें म्हणून मी लगेच पुढें झालों. त्या दरवाजाला अडसर नव्हता. फक्त एक वाटोळी दगडगोटी टेकून ठेवून तो बंद केलेला होता. पुरुषोत्तमानें ती मार्गें ढकलली होती आणि थोड्या अंतरावर घरंगळून पडली होती. ही युक्ति नवख्या माणसाला कशी कळणार? तो नसता तर आम्हीं केलेली हाकाटी आंत कोणालाही ऐकूं गेली नसती आणि त्याच्या दगडी उंबऱ्यावर डोकें टेकून आम्हांला ती उभी रात्र पाण्याविना तडफडत आणि भीतीमुळें जागत काढावी लागली असती.

मी म्हटलें, प्रवासांत अशीं आडमेळीं यायलाच हवींत; त्याशिवाय त्याला रुचि नाही. पण ‘आतां काय करावं’ अशी विमूढ अवस्था येण्याच्या क्षणीं तीं दूर व्हायला पाहिजेत. चन्द्रावर ढग तर वाढून यावेत; पण तो कायमचा मात्र आच्छादला जाऊं नये, यांत खरी गंमत आहे.

महाराष्ट्राची धारातीर्थ

संसारांत भांडणें तशा प्रवासांत अडचणी. दोन्ही सुखपर्यवसायी असारी, म्हणजे वृत्ति कशी तरतरीत रहाते.

बिनीदरवाजांतून पुढें होऊन आम्हीं कोठीदरवाजाही ओलांडला आणि तो नाममात्र बालेकिल्ला चढूं लागलों. वरच्या उंचीवर चन्द्रिकेच्या प्रकाशांत आम्हांला दोन वास्तु समोर दिसल्या. पैकीं एक होतें मॅगाईचें मंदिर आणि दुसरें होतें हवालदाराचें घर.

तो गृहस्थ आम्हीं जन्मांत कधी पाहिला नव्हता; पण तरीही आम्हीं त्याला हांका मारीत निघालों.

“हवालदार ! अहो हवालदाऽऽऽर !”

“कोण आहे ऽऽ ?” आंतून उंच आणि दीर्घ प्रत्युत्तर आलें.

“आम्ही, पुण्याचे पाहुणे !”

“या !”

घर आणि गोठा हीं दोन्ही त्यानें एकच केलीं होती. खालच्या पडवींत गुरें अन् एक बकरा यांच्यासाठीं जागा केली होती आणि वरच्या ओट्यावर पुढच्या अर्ध्या भागांत बैठक अन् मागच्या भागांत पाकगृह थाटलें होतें. तो विस्तव पेटवून चुलीचीच आराधना करीत बसला होता. आम्हांला पाहून प्रथम सखाराम गुरवानें दिवा लावला आणि मग त्या दीपत्कारांत आम्हीं एकमेकांचे चेहरे पाहिले. हवालदार या रुबाबदार उपाधीवरून केलेली माझी कल्पना सपशेल चुकली. कमरेला कासटी, अंगांत कुडतें आणि वाढलेल्या दाढीमिश्या अशा स्वरूपांत हवालदार ही अधिकारी व्यक्ति आमच्यापुढें प्रगटली होती.

त्यानें आम्हांला गार पाणी दिलें आणि दह्यादुधाबद्दल ओशाळगतीचा नकारही दिला. भाकड गुरांचा धनी होता तो ! त्यालाच नव्हतें तर आम्हांला कुटून ! राजा पाहुणा झाला म्हणून कांहीं बेल दुभत नाही. आम्हीं मग आमची दुधाची तहान पाण्यावरच भागवली. तो अतिथिघर्माला जागला याचेच आम्हांला आभार वाटले.

त्या ‘प्रचंड’ गडावर मनुष्यवस्ती खरोखरच इन् मीन् तीन होती.

‘ प्रचंड ’ तोरणा

एक हवालदार, दुसरा तोरणेश्वराचा पुजारी गुरव आणि तिसरा आमचा सांगाती झालेला पुरुषोत्तम. त्या तिघांत आम्ही दोघे मिसळलों. त्यांच्याशी गप्पागोष्टी करीत फराळ उरकला आणि खाली मॅगाईच्या देवळांत येऊन देवीच्या आसऱ्याला पथाऱ्या पसरल्या.

त्या रात्री टिपूर चांदणें, सुखस्पर्श थंडी अन् मोकळी हवा या गोष्टी एकाहून एक उल्हासप्रद होत्या. त्यामुळें दिवसभराचे थकलेले होतो तरी लगेच ‘कोंबा झांकावा’ असें वाटेना. इतकें विपुल आणि खालपर्यंत ओथंबलेलें तारकाखचित आकाश मी किती तरी काळानें पहात होतो. अष्ट दिशांची क्षितिजे आणि तिथले तारकापुंज मला कसल्याही व्यवधानावांचून न्याहाळतां येत होते. तो दिव्य मृग, तो त्याच्या पोटांत बाण घुसवून मार्गें लागलेला व्याध, तो दक्षिणापथाचा मूळ संशोधक अगस्त्य, उत्तरेच्या ध्रुवमत्स्याचें तें अभिषेकाचें शिंग, असें किती तरी.....

मी दांडेकरांना म्हटलें, “ आपण या चांदण्यांतच जवळचें थोडें-बहुत पाहून घेऊं.” पण पहायचें म्हटलें तरी प्रेक्षणीय असें तिथें कांहीं नव्हतेंच. देवळासमोरचें दिवाणघर पडलेलें, त्याच्या पलीकडचा तोरणेश्वर एका लहानशा घुमटीत संकोचून बसलेला अन् मार्गें-पुढें सगळी ओसाडी. नाहीं म्हणायला देवळाकडचा तो नांदरुखीचा वृक्ष तेवढा दर्शनीय आहे. आजूबाजूच्या गडांवरून आणि खालच्या भूमिभागावरूनही तो दिसतो हें त्याचें वैशिष्ट्य. आम्हीं त्याच्या मुळावर आणि विस्तारावर नजर टाकली. त्याच्या हिरव्या पानांवर चांदण्याची सुंदर झिलई चढली होती ती आणि मुळांतला अंधार या परस्परविरुद्ध गोष्टीही एकाच दृष्टिक्षेपांत पाहिल्या. गडावरच्या सर्वांत उंच जागी त्याचें ‘ एकलें बीज ’ पडलें आणि तें वाढलें. शतकांची आयुर्मर्यादा लाभलेला तो एकाकी वृक्ष आहे. त्याचे भाईबंद जुन्या जमान्यांत कोणी असतील तर ते आज त्याला सोडून गेले आहेत. त्याच्या अंगचा रस आतां आटत चालला आहे. पण जीवन अजून चिवट आहे. जुनी पालवी गळली तरी अजूनही वसंत त्याला नवा पर्णसाज चढवतो.

महाराष्ट्राची धारातीर्थे

एका इंग्रजी कवितेंत अशाच एका युगादीच्या खडकाला उद्देशून म्हटलें आहे—

“ Rock of ages, cleft for me,
Let me hide myself in thee ”

त्या कवीला त्या खडकांत लपायचें होतें तर मला त्या वृद्ध तरूकडून जुना इतिहास उघड करून घ्यायला हवा होता. मी त्याला म्हटलें, ‘ इतिवृत्तं निवेदय ’. तूं उदार वक्ता आणि मी सावधान श्रोता. त्यानें जरा अंग शहारल्यासारखें दाखवलें आणि पर्णीच्या झुळझुळ ध्वनीनें तो मला सांगूं लागला.

“ तुला ठाऊक असेल कीं, १६४६ त शिवप्रभूनें याच संस्थानांतल्या रोहिडखोऱ्यांतला रोहिडा किल्ला प्रथम घेतला आणि त्यानंतर थोड्याच दिवसांत हा प्रचंडगडही आत्मसात् केला. शिवराज युक्तिप्रयुक्तीनें बऱ्याच गोष्टी साधी आणि जरूर तिथेच शस्त्रबळाचा अवलंब करी. याचा कबजा करतांना त्याला खड्ग उपसावें लागलें नाहीं अथवा कोणाचें रक्तही सांडावें लागलें नाहीं. एके दिवशीं तिन्हीसांजा तो घोड्यावर स्वार होऊन आपल्या चार अनुयायांसह गडाच्या पायथ्याशीं आला. ती सूचना मिळतांच वरून किल्लेदार खाली उतरला. त्यांचीं त्या रात्रीं काय हितगुजे झालीं आणि कोणतीं स्फुरणें किल्लेदाराच्या हृदयांत शिरलीं नकळे ; पण सकाळीं तो वर चढला आणि त्यानें विजापूरकरांचें निशाण बेदरकारपणें खाली उतरवून त्या जागीं शिवाजीचा झेंडा फडकवला.

नंतर शिवाजी इतमामानें वर आला. किल्ल्याचा धनी म्हणून आला. या गडाचा तट ठार्यां ठार्यां ढासळला होता तो दुरुस्त करायला त्यानें लगेच सुरुवात केली. खणतां खणतां एका जागीं भूमिगत ठेवा सांपडला. मोजून संपणार नाहीं इतका गडगंज. एखाद्या कुळाचा उत्कर्षकाल आला कीं आदित्याच्या कहाणीत वर्णिल्याप्रमाणें लक्ष्मी चारी वाटांनीं तिथें धांवत येते. घर भरून दार ओतूं लागते. मालोजी हा शिवबाचा आज्ञा. त्याला वेरूळच्या

‘प्रचंड’ तोरणा

वारुळांत भाडार उघडलें. नंतर पुणें, सुपें हे मोकासे मिळाले आणि वर ‘राजे’ हा किताबही प्राप्त झाला. भोसल्यांच्या भावी राजसत्तेची ही ‘प्रसादचिन्हानि पुरःफलानि’ होती. शिवचा शक्ति-युक्तीचा धुरंधर तसाच दैवाचा शिकंदर. इथल्याप्रमाणेंच कल्याणचा कोट, बांधतांनाही त्याला अपार निधान सांपडलें. प्रधानगड जिंकून घेतल्यावरही तोच प्रकार! वर चढतांना वाटेंत बोरीची कांटी पालखीस लागली, तेव्हां महाराज बोलले, ‘काय निमित्त कांटी अटकावते? खाली खणावें.’ खणल्यावर बावीस घागरी व चार कढ्या मोहरा, होन, सोन्याच्या कांबीनी भरलेल्या सांपडल्या.’

आणि मग काय! लोकांची भावना एकदम पालटली. शिवराज एकदम अवतारी पुरुष ठरला. संशयी होते तेही अनुकूल झाले. अनुयायांची मस्तकें भक्तिभावानें नमलीं. व्यवहारांतले ‘मोरावळे’ त्याला उच्छृंखल म्हणत, ती भाषा एकदम बंद पडली. सह्याद्रींत आणि घाटमाथ्यावर असणाऱ्या जाती-जमातीनी त्याच्या नेतृत्वाला निःसंदेह मान्यता दिली. त्याच्याशी अंगेंप्राणें सहकार्य केलें. स्वराज्याची-मराठ्यांच्या राज्याची-प्रेरणा सह्याद्रीच्या दऱ्यादरकुट्यांत नादमय, घोषमय झाली. श्री. स. आ. जोगळेकर सांगतात, “सह्याद्रीतील किल्ले हीं या सहकार्यांची, महाराष्ट्राच्या विजिगीषु संभूयसमुत्थानाचीं प्रतीकें आहेत. शिवाजीनें महाराष्ट्राची उंची वाढविली याची हीं प्रतीकें आहेत आणि हेंच त्यांचें माहात्म्य!”

आम्ही थोडा वेळ निर्वेध भटकलों. चंद्रामृताचे चषकही मनमुराद प्यालों. आणि त्या शांत निःस्तब्ध रात्रीचें संगीत ऐकून मग देवळांत परतलों. आतां आमच्या मनांत विकल्प नव्हता, शंका नव्हती आणि भयही नव्हतें. त्यामुळें ताबडतोब झोंप लागली. रात्री कधी तरी एकदां जाग आली आणि थंडी माझ्या पांघरुणांत घुसली. हात्पायांची जुडी करून तिला निवारारें लागलें.

मैगाईपुढच्या समईतली वात उंदरानें पळविली होती. देवळांत अंधार कोंदाटला होता. चांदणें फटीतून आंत डोकावण्याचा प्रयत्न

महाराष्ट्राची धारातीर्थे

करीत होते. सोसाट्याचा वारा, उनाड पोरगत देवळावरचे पत्रे थाडथाड वाजवीत राहिला होता. पुन्हा डोळे मिटण्यापूर्वी सहजगत्या स्मरण झाले. लहानपणी मी रात्री भातशेताचा माळा राखायला जात असे आणि रानडुकरांची 'भोंवसळ' शेतांत शिरुं नये म्हणून असाच डबा वाजवीत असे. मग शेजारचे माळेकरीही त्याच पद्धतीने मला प्रतिसाद देत असत. तो अपरात्रीचा आनंद आणि हाही तसलाच आनंद ! मात्र तो नेणिवेंतला म्हणून गहिरा असे अन् हा जाणिवेंतला म्हणून फिकट.....

यथाक्रम पूर्वेला उषा प्रगटली. वरच्या दिव्य पणत्यांतले तेल सरले. धुक्यांत गुरफटलेल्या गिरिशिखरांवर दिनप्रभा पसरुं लागली. गडाच्या वातावरणांत चैतन्य मुसावले. उन्हे प्रखर होण्याच्या अंत आम्हांला सगळा किल्ला पादाक्रांत करायचा होता. त्यासाठी मार्गदर्शक म्हणून आम्ही हवालदाराला पाचारले. त्याने प्रथम गुरे सोडून दिली आणि मग तो अतिथिपरायण झाला. रात्रीचा आणि दिवसाचा हवालदार यांत पोषाखी अंतर बरेच होते. त्याने आतां धोतर नेसून अंगांत डगला चढविला होता आणि डोईच्या पटक्याचा समलाही सोडला होता. एकेक ठिकाण दाखवीत तो आमच्या पुढे चालू लागला. बिचाऱ्याला सांगायचे पुष्कळ होते; पण त्यासाठी आवश्यक ते शब्द मात्र ठाऊक नव्हते. शब्दाचा अंत्य स्वर लांब ओढीत बोलण्याची त्याला संवय जडली होती ती त्यामुळेच.

तो हवालदार त्या गडावरचा जणुं क्षेत्रसंन्यासी आहे. पूर्वेचा सूर्य पश्चिमेला उगवला, खालच्या पृथ्वीवर काय वाटेल ती उलथापालथ झाली तरी त्याला गड उतरतां येत नाही. तो गडाचा बांधील आहे. त्याच्या वांट्याला प्रेमाचे, नात्यागोत्याचे बंध तुटले नसले तरी सुटलेले आहेत. बऱ्यावाईट प्रसंगी तालुक्याच्या अधिकाऱ्याला अर्ज करून बदली माणूस मागवून, तो आला तरच त्याला खाली उतरणे शक्य आहे. इतिहासकाळांत घेऱ्यापासून बालेकिल्ल्यापर्यंत याची सर्वगामी सत्ता चालत असे. किल्ला लढविणे आणि सुरक्षित ठेवणे या दृष्टीने

‘प्रचंड’ तोरणा

आवश्यक तें तें सर्व करण्याची त्याला मुखत्यारी असे. जरूर लागली तर त्यानें नवे मेट बसवावे अथवा जुनें असेल तें उठवावे. आज



बिनीदरवाजा

महाराष्ट्राची धारातीर्थी

आतां तें कांहीं उरलें नाहीं, त्यामुळें ठाणबंद कैद्याची आणि त्याची भूमिका सारखीच झाली आहे.

बिनीदरवाजापासून आम्हीं गडप्रदक्षिणा सुरु केली. एका भयासुर काळ्या खोल कड्याच्या डोक्यावरच तो दरवाजा उभारलेला आहे. कोठीदरवाजाच्या आंतल्या अंगाला तोरण नि खोकड नांवाची दोन टाक्री दिसतात. तिथेंच डाव्या अंगाच्या तटाला लागून तोरण-जाईची लहानशी घुमटी आहे. एखाद्या मुलीनें लपंडाव खेळतांना भिंतीच्या आधारानें अंग चोरून लपार्वें तशी ती तोरणाजाई आहे. अंगुलिनिर्देश केल्याशिवाय ती कोणाच्या नजरेस पडायची नाहीं. ज्या जागीं खजिना सांपडला तिथेंच तिची स्थापना झालेली आहे.

तिथून हनुमानबुरुजापर्यंत उभी केलेली तटबंदी गडाच्या आकारा-प्रमाणें उंच-सखल होते आणि चीनची वेडीवांकडी अजस्र भित्तच आपल्यापुढें उभी असल्याचा भास होतो. तटाच्या आंतल्या अंगाला चिकटून हातभर रुंदीचा कट्टा केलेला आहे. जरूर तिथें त्याला पायच्या ठेवलेल्या आहेत. त्यावरून खालचा प्रदेश न्याहाळीत पुढें जातां येतें. दिवाणघराकडून पूर्वेला झुंजारमाचीच्या बुरुजाकडे निघालें कीं कांहीं उभे दगड आणि शिला तोरणेश्वरापुढें दिसतात. गडावर सती गेलेल्या अज्ञात साध्वींचें तें स्मारक पहातांना 'तेथें कर माझे जुळती.' उभे पुरलेले दगड ही धारातीर्थी पडलेल्या वीराची खूण! पुरलेला चौकोनी दगड आणि त्याच्या डोक्यावर वाटोळें टेंबूक दिसलें कीं तो वीर समजावा. ती निरवयव मानवी आकृतीच असते.

तिथेंच ब्रह्मपिशाचाचाही एक दगड आहे. दिवेकर आडनावाच्या कोण्या ब्राह्मणाचें तें पिशाच तिथें ठिथ्या देऊन बसल्याचें सांगतात. कदाचित् त्यानें तिथें गंतीही घेतली असेल. तो ब्राह्मण पिशाचयोनीत कां गेला, त्याची कोणती बलवत्तर वासना अपुरी राहिली, तें कोण सांगणार ! सांगतां येतें तें एवढेंच कीं, तो कोणाच्या मानगुटीस बसत नाहीं किंवा कोणाला भेडसावीतही नाहीं. प्रवाश्यांना एवढी खात्री मिळाली तरी पुष्कळ झालें. मला या ब्रह्मसंघाचें कांहींच कुतूहल

‘ प्रचंड ’ तोरणा

वाटलें नाहीं. कारण आमच्या कोंकणांत गांवोगांवांच नव्हेत; तर घोघरीं ब्रह्मसमंध असतात. घाड्यानें ‘ आसे ’ फिरवले कीं तो हटकून सांगतो, ‘ समंधाची बाधा आहे. ’ ब्रह्मसमंधाला कोंबडों-बकरीं चालत नाहींत. एक नारळ फोडला कीं स्वारी खुष !

हा गड उंचीला नि विस्तारालाही प्रचंड आहे म्हणूनच याचें पूर्वीचें नांव ‘ प्रचंडगड ’ होतें. पुढें शिवरायानें तिथें स्वराज्याचें तोरण उभारलें म्हणून लोक त्याला तोरणागड म्हणूं लागले. समुद्र-सपाटीपासूनच याची उंची ४६०६ फूट आहे. प्रतापगड, शिवनेरी आणि राजधानीचा रायगडसुद्धां याचीं मुलें शोभतील. झुंजारमाचीच्या बुरुजावर नुसतें उभें राहिलें तरी तिथून दूरवर पसरलेलीं उतरतीं गिरिशिखरें पहातांना छातीवर कसलें तरी दडपण येतें. तोरण्याचा डोंगर आणि समोरचा पर्वत यांच्यामधल्या लहान-मोठ्या टेकड्यांवर आणि त्या लांबच लांब दरीवर जेव्हां वर्षाकाळचे मेघ मांडव घालतील तेव्हां तें दृश्य किती भव्य, गंभीर दिसूं शकेल तें मी कल्पनाचक्षुंपुढें उभें करून न्याहाळूं लागलों.

झुंजारमाचीचे ते एकाखालीं एक-दोन टप्पे शकटव्यूहासारखे दिसतात. कड्यांच्या धारेवरून त्यांवर उतरणें हें ‘ येरा गवाळाचें काम नोहे. ’ काळसर तांबूस अशा दगडांनीं ती डोंगरांची चिंचोळी सोंड दोन्ही बाजूंनीं उत्तट केलेली आहे आणि तिथल्या बुरुजांना खालच्या अंगानें तशाच वाटोळ्या तटबंदीचें चिलखत चढवलें आहे. गडाच्या दोन्ही अंगांवर इथून नजर ठेवतां येते आणि माराही करतां येतो, म्हणून तिला झुंजारमाची म्हणतात. तिथें ना झाड ना झुडूप. पायघसरला तर काडीचासुद्धां आधार मिळायचा नाहीं. सगळें ‘ अश्मा च मे मृत्तिका च मे. ’

गडाच्या पश्चिमेला सगळें कोंकण मांडलें आहे. म्हणूनच तिकडच्या दरवाजाला कोंकणदरवाजा म्हणतात. तो उतरूनच पुढें बुधळामाचीत जायचें. गडाची ही दुसरी माची चांगली दोन मैल घेराची आहे. मार्गे-पुढें निमुळती आणि मध्यें फुगलेली. जणुं ऋग्वेदांतील ‘ यवमध्या ’

महाराष्ट्राची धारातीर्थे

ऋचाच. या माचीवर पूर्वी महारवाडा होता. आंत शिरले कीं प्रथम हत्तीमाळ आणि त्यापुढे तीन टांकी दिसतात. तटाच्या एका बुरुजाच्या उदरांत खोलवर असलेला जलाशय तो शिवगंगा. त्यापुढे द्वार लागते तो भगतदरवाजा. इथेही एक सदर आहेच. बुधत्याचा तो दोनतीन पुरुष उंचीचा खडक मध्यभागी ठाण मांडून आहे. वस्तुतः तो एक खडक नसून ती जोडी आहे. उत्प्रेक्षा करायची असली तर तुम्ही

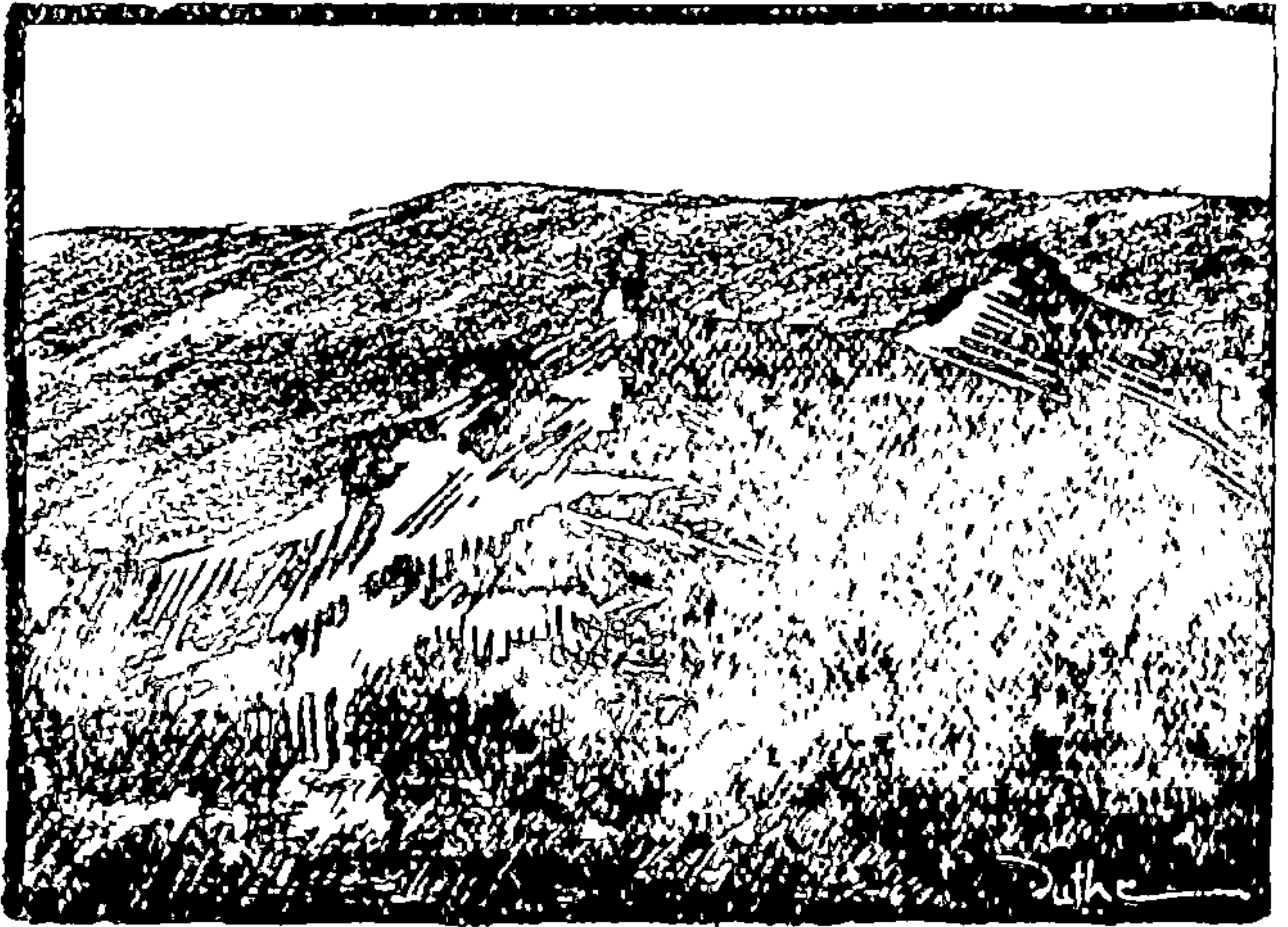

बुधलामाची

त्यांना भीमार्जुन म्हणा अथवा जयविजय म्हणा. कोंकण बाजूचे ते नित्य उभे रखवालदार म्हटलेत तरी चालेल. बुधला ओलांडून पुढे गेले कीं माचीला दोन सोंडा फुटतात. दक्षिणची सोंड सरळ जाऊन राजगडाला मिडली आहे. ती दोन भावांच्या मध्ये 'लालडी' बहीण शोभते. जोंवर ती मध्ये आहे तोंवर या दोन भावांचे ऐक्य अखंड राहिल. आम्ही तिच्या माथ्यावरूनच पुढे राजगड गांठण्याचा विचार करुं लागलों. पण हवालदाराने आम्हांला वेड्यांत काढले. तो म्हणाला, 'तुम्हांला वाटतं तितकं तें सोपं नाही.' माचीची पश्चिम

‘ प्रचंड ’ तोरणा

सोंड ‘ कोंकणावर नजर टाकून येत्ये ’ म्हणून पार लांब गेली आहे. चित्रा आणि वळंजाई असे आणखी दोन दरवाजे या माचीला आहेत. या बाजूच्या बांधणीचे सगळे काम शिवबाच्या हातचे आहे.

रोहिडा, राजगड, प्रचंडगड हे किल्ले मुसलमानांच्या तावडीतून प्रथम शिवबाने सोडविले खरे ; पण त्याच्या पश्चात् राजारामाच्या कारकीर्दीत रा. शंकराजी नारायण सचिव याला तेंच काम पुन्हां एकदां करावें लागले. शंकराजी—नारायण हा मोठा चिवट आणि दांती धरलेले न सोडणारा ‘ धुरेचा बैसणा ’ पुरुष होऊन गेला. याचे मूळ घराने पैठणकडचे. प्रथम याला आश्रय मिळाला तो मोरोपंत पिंगळे यांच्याकडे. पुढे संभाजीच्या अमदानीत त्याचे अनेक गुण प्रकट झाले आणि त्याला प्रथम ‘ राजाज्ञापद ’ आणि नंतर अष्टप्रधानांतले ‘ सचिवपद ’ प्राप्त झाले.

शिवरायाच्या अवसानानंतर औरंगजेब अगणित दळभारासह महाराष्ट्रावर लोटला. त्याच्या धडकेसरशी अदिलशाही-कुतुबशाही कोलमडल्या. स्वराज्यांतले किल्ले-कोट एकामागून एक पडू लागले. संभाजीचा अमानुष वध झाला. राजारामाला जिजीकडे पळावें लागले. मराठे पुन्हा न उठण्यासाठी जमीनदोस्त झाले असे औरंगजेबाला वाटले. पण संभाजीच्या वधामुळे पेटलेले ब्रह्म-क्षत्र त्या वेळीं असे कांहीं उठावले कीं विचारुं नका ! स्वराज्याचे दोन भाग करून त्या काळच्या अतिरथी-महारथींनी औरंगजेबाला चांगलीच टक्कर दिली. दक्षिण-भाग रामचंद्रपंत अमात्य आणि संताजी घोरपडे यांनी संभाळला आणि उत्तर भाग शंकराजी नारायण आणि घनाजी जाधव यांनी पत्करला. राजारामाने या भागाची संपूर्ण मुखत्यारी सचिवाला देऊन टाकली. सचिवाने गेलेले सर्व किल्ले मोंगलांच्या घशांतून ओढून काढले. हा भाग बव्हंशी त्याने जिंकला आणि तो अखेरपर्यंत त्याच्याच घराण्यांत राहिला.

या बळिवंत पुरुषाच्या मृत्यूचा प्रसंगही ऐकण्यासारखा आहे. शाहू-महाराजांनी याला एकदां भेटास म्हणून बोलावले ; पण कषूल करूनही त्याला जाणे जमले नाही. तो आला नाही हे पाहून स्वतः शाहूमहाराजच

महाराष्ट्राची धारातीर्थे

त्याच्या भेटासाठी निघाले. सचिवाला ही वार्ता कळून जिव्हारी लागणारे दुःख झाले. वळचणीचे पाणी आढ्याला चढणे असा हा प्रकार आपल्याला लान्छनास्पद असे मानून या नेकजात स्वामिसेवकाने तत्काळ हिरकणी खाली. पंचप्राणांनी प्रस्थान ठेवले, तेव्हा त्याच्या तोंडून निघालेले उद्गार त्याला श्रियाळ-हरिश्चंद्रांच्या मालिकेत वसवितील.

“ वचनाला बाध आणून जगण्यापेक्षा मरणच श्रेयस्कर ! ”

आम्ही सर्व किल्ला सावकाशपणे फिरून पाहिला आणि परत मॅगाईच्या देवळांत आलों. पिशव्या भरून पुढच्या प्रवासाची सिद्धता केली. दिवसाच्या प्रकाशांत मॅगाईची ती हातभर उंचीची मूर्ति पाहून घेतली. अजून तिचा आसरा उभा आहे. पण उद्यांचे कोण सांगणार ! समोरच्या दिवाणघराची काय अवस्था झाली आहे ते पाहूनच माझ्या मनांत हा विकल्प उठला होता.

संस्थान होतें तोंवर मॅगाईचा केवढा चालता काळ होता ! नवरात्रांतिचा मोठा उत्सव व्हायचा. सप्तशतीचे पाठ चालायचे. ‘ कात्यायनि महामाये-इत्यादि मंत्र जागायचे. कीर्तने आणि गोंधळ यांचा गदारोळ उठायचा. दहा दिवस रोज पंक्तिभोजने झडायची. दसऱ्याला सरदारांची पंगत बसायची. ढालकाठी उभारली जायची आणि हवालदाराने रोख्याचा समारंभही करायचा. जुन्या काळापासून चालत आलेली ही पद्धत आहे. दसऱ्याच्या दिवशी, पैशाची मागणी करणारे रोखे लिहून त्यावर मूळ हवालदाराचा ‘ रामजी राजिवडे हवालदार ’ असा शिक्का उठवून ते गडाखालच्या गांवांगांवा रवाना व्हायचे. कधी काळी त्या रोख्यांना चकाकते उत्तर येत असेल ; पण अलीकडे ‘ बोलाचीच कढी बोलाचाचि भात ’ असा लुटुपुटीचाच तो कारभार होत होता.

तोरण्यावरून आम्ही राजगडाचे प्रवासी झालो होतो. थोरल्या भावाला भेटून आतां घाकट्याची भेट घ्यायला निघालो होतो. तोरण्याच्या डोंगराने आम्हांला शुद्ध, चैतन्यमय हवा पुरवली होती. आमच्या

‘ प्रचंड ’ तोरणा

भोंवतीं आनंदाचें, उल्हासाचें आवार उघडलें होतें. त्यामुळें त्याला सोडतांना, एकेका पावलानें खालीं उतरतांना मनाला कसली तरी हुरहुर लागली. पण कांहीं झालें तरी गडावर कायमचें रहातां येतें थोडेंच. श्री. तात्यासाहेब केळकरांनीं सांगूनच ठेवलें आहे—

“ इतिहासाच्या पर्वतशिखरावर ताजी हवा घेत सदैव राहतां येत नाही व राहून चालत नाही हेंही लक्षांत ठेवलें पाहिजे. बाराही महिने पर्वतशिखरावर घालवितां आले व खालच्या जाचांतून मुक्त होतां आलें तर तें कोणासही हवेंच आहे ; पण तें होणार कसें ? ”

६. राजगड

‘ज्याचें साधलें तो शहाणा अन् फसलें तो मूर्ख’ हा जगाचा सनातन न्याय आहे. राजगडावर जाण्यासाठी आम्ही तोरण्याच्या दक्षिण अंगानें उतरलों, हार्तीपार्थी सुरक्षित आलों म्हणून ठीक ; याच्या उलट कांहीं तरी झालें असतें तर ‘तुम्हांला सांगितले होते कोणी हे उपद्राप’ म्हणून ऐकणारांनीं आम्हांला मूर्खांत काढलें असतें. ‘बिकट वाट वहिवाट नसावी’ हा लोकविश्रुत ‘फटका’ही लगावला असता.

खरोखर मुळांतच नसलेली ती वाट आम्हीं कां पत्करली ? त्या तोरणाद्रीला एवढें संकट कां घातलें ? एवढे आम्ही जिवावर उदार झालों होतो का ? नाही. आम्हांला वेळ वांचवायचा होता अन् फेरा चुकवायचा होता. रुळलेल्या मार्गानें राजगड गांठायचा तर परत आम्हांला वेल्ह्याला उतरावें लागलें असतें आणि तिथून दुसऱ्या एका डोंगराच्या खिंडीतून पार होऊन गडाच्या पायथ्याशीं यावें लागलें असतें. राजगड डोळ्यांसमोर खडा दिसत असतांना एवढा हेलपाटा कोण घेईल ? थोडें साहस होतें त्यांत ; पण प्रवासी माणसांत ती वृत्ति आपोआप उत्पन्न होतेच.

सखाराम गुरव म्हणाला कीं, ‘मी तुम्हांला खालीं काढून देतो. ती खालीं हत्तीच्या पाठीसारखी टेकडी दिसते ना, तिथे पांचलांत कीं गेलांत तुम्ही.’ तो पुढें होऊन कोंकणदरवाज्यांत आला. तोरण्याचें हें पश्चिमद्वार पऱ्याचें झडप लावून कायमचें बंद करून ठेवलेलें आहे. त्याच्या फटीतून आंग घसटीत आम्ही बाहेर पडलों. थोडा वेळ सखाराम उतरत होता. त्याच्या पायांखालीं मोडकी तोडकी वाट असल्याचें आम्ही पहात होतो. पण जेव्हां त्यानें एका जागीं चटकन डावीकडे मोहरा वळवला तेव्हां मला कळलें कीं, हा आडरानांत शिरला.

राजगड

एक न वांकणारी जाडजूड काठी हातांत घेऊन मी त्रिपाद प्राणी झालों होतो. 'पार्यांची वहाण पार्यां चरी' हा तुकोबांचा अर्थोतरन्यास क्षणभर दुर्लक्षिला होता. पट्ट्याची थैली पाठीला घट्ट आंवलून बांधली होती. घोतराचा बळकट काचा मारून दोन्ही पायांवरचे फलकारे वर खोंचले होते. माझ्या मते मी सज्ज आणि सुटसुटीत झालों होतो. पण—

पण त्या आडव्या चालीत जळकट मातीवर माझे पाय सरसरायला लागले. काठी 'असून अडगळ अन् नसून खोळंबा' ठरली. तीच जिथे स्थिर होईना, तिथे तिच्या आधारावर पाय उचलायचा कसा? माझी खात्री झाली की, इथून पुढे उभ्याने उतरणे सुतराम् अशक्य! आतां हातांचा उपयोग चालण्यासाठी. सखारामाने माझे दंडकाष्ठ आपल्या हाती घेतले. पाठीवरची थैलीही सोडवून स्वतःच्या खांद्यावर टाकली. मी मोकळा झालों; तो लादला गेला. मी हाता-पायांचा सारखाच उपयोग करून 'माकडचेष्टा' सुरू केली. तेही अशक्य तिथे घोतराची पर्वा न करतां घसटत घसटत, वीत वीत अंतर तोडू लागलों. पण ती चाल कांहीं एकाच रीतीची नव्हती.

मध्येच पाणलोटाचा चर आडवा आला की त्यावरून पुढे उडी मारावी लागे आणि खड्डा ओलांडायचा तर तो एका उडीसरशीच ओलांडला पाहिजे. दोन हफत्यांनी उडी मारुं म्हणणे मूर्खपणाचें. पण ती उडी कदाचित् आयुष्यांतली शेवटची उडी ठरण्याचा संभव होता. वर पहाण्याची सोय नव्हती. कारण आपण उभ्या कड्यावर निराधार अवस्थेत असल्याचें समजून तो डोंगर उरावर आल्यासारखे वाटायचें. खाली पहाणेही भयावह. तिकडे खोल दरीचें तोंड आपल्याला ग्रासण्यासाठी वासलेलें असायचें. मग काय डोळे मिटून ध्यायचे? छे: ! तसें केलें तर सर्वनाशाला निराळें आमंत्रण नकोच.

अर्धेअर्धे कारवीचें रान लागे. पण त्याचा आधार ध्यायला जावें तों काडी मोडून हातांत यायची. कारवी सात वर्षांनी फुलते अन् फुलली की ताबडतोब मरते. दुर्दैवाने तिच्या त्याच अवस्थेत आम्ही तिथे पोचलों होतो. तिचे सुकलेले तुरे आमच्या कपड्यांना घसटून जात

महाराष्ट्राचीं धारातीर्थें

होते आणि एक प्रकारचा उग्र दर्प नाकांत भरीत होते. पण त्याबद्दल तक्रार करायला सवड होती कोणाला ! एकदम पुढें आलेला उतार उताणा उतरूं का पाठ वळवून पोटावर घसरत खाली जाऊं, ही विवंचना माझा श्वास गुदमरवून टाकायची.

एका ठिकाणीं तर माझी अवस्था अत्यंत दयनीय झाली. पुढेंही जातां येईना अन् मार्गेंही वळतां येईना. जिथल्या तिथें पाय तेवढे लटपटत राहिले. टाळू सुकली त्याचबरोबर जीवनाची आशाही सुकली. 'कठिण विषमकाळीं' देव आठवतो म्हणतात ; पण मला तोही आठवेना. सर्वांग घामानें डबडबलें. दहा-पंधरा कदमांवर पुढें चालणाऱ्या सखारामाचा धांवा करण्याचीही शुद्ध राहिली नाही.

पण त्याचा पाय पुढें असला तरी दृष्टि मार्गें होती. माझी ती अशरण अवस्था पाहून तो लगेच माघारला. माझ्या उजव्या हाताला येऊन उभा झाला. त्याचाही वहाणेचा पाय सर्सर्स खाली जात होता. पण लगेच त्यानें तो स्थिर केला अन् माझा बाहुळा पकडला. पण मी उठायचें कसें ? त्याच्या अंगावर भार पडला अन् तो उताणा मार्गें कोसळला तर ! आधीं तो अन् त्याच्या मागोमाग मी. 'इंद्राय तक्षकाय स्वाहा !'

तो चिवट होता, सराईत होता म्हणूनच त्यानें मला त्या प्राणसंकटांतून पुढें ओढलें. मीं कोणत्या शब्दांनीं त्याचे उपकार मानायचे !

'तो आप्तोत्तम, कामा ये जो धांवोनि अवसरिं विषमीं' या पंतांच्या उक्तीप्रमाणें तो माझा परम आप्त झाला होता. खरोखर तो होता म्हणूनच मी ते अतिअवघड कडे उतरून खालच्या टेकडीच्या माथ्यावर पाय ठेवूं शकलों. आतां आमची वाट सुगम होती. अंगुलिनिर्देशानें खालचें गांव आम्हांला दाखवून सखाराम तिथून परत फिरला. तो जसा उभाच्या उभा खाली उतरला तसाच उभाच्या उभा वर चढूं लागला. तो दुर्लघ्य तोरणा त्याच्या वांट्याला पायांचा मळ होता. त्याची जाती मूर्ति लहान लहान होत त्या कारवीच्या रानांत केव्हा अदृश्य झाली तें आम्हांला कळलेंसुद्धां नाही. मीं इतिहासाच्या

पुस्तकांत वाचलें होतें, 'शिवाजीचे मावळी मडांची राजा बाजू सर्वांत अवघड, तिकडूनच माळा लावून वर चढत. ढाल लढवाचीचें आज संभाळून तटावर उमटत. कुठें सरपटत, कुठें शिड्या उभ्या करीत, कुठें मेखा ठोकून दोर सोडीत. त्यांचें हें आक्रमण शत्रूनें 'आ' वासून पहावें अन् मनांत म्हणावें, 'हे माणूस आहेत का पिशाचगण?'या असल्या वर्णनावर विश्वास ठेवायला त्या वेळीं माझे मन एकदम राजी होत नसे. पण आज सखारामानें मला त्यांचें प्रात्यक्षिक दाखवलें. आतां मी त्यांतली मात्रा-वेलांटीसुद्धां खोटी म्हणणार नाहीं. त्या लढाया संपल्या; पण डोंगर-दऱ्यांत वास्तव्य करणाऱ्या मराठमोळ्या काळजांतलें तें धैर्य अन् तो चिवटपणा अजूनही जिवंत आहे.

खालच्या पिलावरे मेटाजवळ एका झाडाखाली बसून आम्हीं आमची घापावलेलीं हृदये प्रकृतीवर आणलीं. तिथून उठतांना पुन्हां एकदां आल्या वाटेचें सिंहावलोकन केलें. तसें करतांना माझे मलाच आश्चर्य वाटलें. 'खरेंच का मी हा उभा पहाड उतरलों?' त्यावर श्री. दांडेकर मला म्हणाले, 'हिटलरचें एक वाक्य आहे. 'बंदूक लढत नाहीं, तर तिच्या मागचा हात लढतो. हातही लढत नाहीं, तर त्याच्या मागचें काळीज लढते.' शास्त्रीबुवा, तोरण्याची ही अवघड बाजू तुम्ही उतरलां नाहीं. पाहीन, अनुभवीन आणि लिहीन ही तुमच्या हृदयांतली दुर्दम्य आकांक्षा खाली उतरली हें लक्षांत ठेवा.'

आतां आम्हांला गुंजवणी नदीला उजवी ठेवून पालीपर्यंत सुमारे तीन मैल जायचें होतें. नदीतीरानें प्रवास करण्यांत केवढा मनस्तोष असतो तें सांगून पुरवायचें नाहीं. मात्र ती सरिता सुजला नसली तरी सजला असायला हवी. मग तिच्या कांठीं हिरवा रंग सदाचा खुलून रहातो. उभयतीरांना वृक्ष-वल्लींचा दांपत्यभाव नयनमनोहर दिसतो. मग तिथें सौंदर्याला स्निग्धता येते. स्निग्धतेवर उल्हास तवंगतो आणि उल्हासाला पवित्रता भेटते. प्राचीन ऋषींचे सगळे आश्रम नदीतीरांवर उभारलेले असत ते याचसाठीं.

पण आम्ही जिचा पालव धरला होता ती गुंजवणी वसंतांतच

महाराष्ट्राची धारातीर्थे

कोरडी होऊन बसली होती. तिची 'माया' पार आटली होती. फक्त-ती सरिता आहे एवढे पटविण्यापुरेसे सांचून शेवाळलेले पाणी कोंडांत अधूनमधून दिसे. पण तीरावरचे मोठे वृक्ष अजून तिला कृतज्ञ होते. त्यांनी खाल्या घरचे वासे मोजले नव्हते. अजूनही त्यांच्या खोल गेलेल्या मुळांना भूगर्भात ओल्हासा मिळत होता आणि तो ते डहाळी-डहाळीवर फुलवून जगजाहीर करीत होते. विशेषतः तिथले पांगारे आणि सांवरी.

गुंजवणीच्या दोन्ही तीरांना त्यांची रांगची रांग लागली होती. त्यांची जीर्ण पूर्ण केव्हांच गळून वाऱ्यासंगे देशांतराला गेली होती. नव्या पालवीला अजून 'मूळ' गेले नव्हते. आणि मध्यंतरीच्या या वसंतकालांत कळयाफुलांनी त्यांच्यावर आपला साज चढविला होता. दोहोंचीही फुले लाल ; पण वर्णच्छटेत आणि आकारांत फरक. पांगार्याची बारीक टोंकदार अन् सावरीची पूर्ण विकसित आणि बचके-एवढी. तशीच इतरही नाना वर्णांची ! पण कोण त्यांचे कौतुक करणार ! महाराष्ट्राच्या जनपदांत फुलांचद्वलची रसिकता अगदीच कमी. ती असती तर त्यांच्या लोकगीतांतून प्रगटली असती. हेच पुष्पसाम्राज्य काश्मीरच्या भूमीत थाटले असते, तर तिथल्या गौरसुंदर ललनांनी गाऊन गाऊन त्याला हर्षपुलकित केले असते—

‘हे केसराच्या फुला, तू माझ्या शेतांत सुवर्णासारखं झळकत राहिलं आहेस. कोणी दिला तुला हा रंग ? कोणी भरला तुझ्यांत हा सुगंध ? मी तुला माझ्या हृदयाशी धरीन. माझं तन-मन तुझ्यावर कुरबान करीन. हे माझ्या शहाजाधा ! मी तुला 'कोसम' पुष्पांनी सजवीन. थकलेल्या मुशाफिरा ! तू 'नरगिस' फुलाचा शोध करीत इतक्या दूरवर आलास ना ? हे फूलही तुझीच प्रतीक्षा करीत राहिलं होतं. हेच नव्हे, तर जसपुष्प, यास्मीन, आरवल हीं सगळीं. ये, हलक्या पावलांनी ये. हळुवार हाताने या सगळ्यांना मधुमय स्पर्श कर.....’

पण त्या सावरी-पांगार्यांना, त्या मोहरल्या आम्रवृक्षांना, त्या अनेक अपरिचित चित्रवर्ण तरुंना मानवाच्या कौतुकाची काय मातब्बरी !

राजगड

त्यांचा आदर करणारी मंडळी वेगळीच आहेत. पहा त्यांच्या शिखरांकडे एकदां. तिथे छोट्या छोट्या पांखरांचे 'सर्वान्नं मधु' असे भोजन चालले आहे. ती मी पुढे, का तू पुढे अशी मंडपघसणी, ती फुलांच्या काळजांत हळुवारपणे खुपसली जाणारी चोंच, लगेच उडून वृक्षार्भोवती घातली जाणारी ती प्रदक्षिणा, तो धालेपणाचा चिवचिवाट, तो आदराचा मधुर संभ्रम...मुक्त दानांत जीवनाचे सार्थक मानणारे ते वृक्ष रघु, नल, समुद्रगुप्त, अशा जातीचे उदारात्मे बनून तिथे उभे होते.

आम्ही ते मधुदान थोडा वेळ उभे राहून पाहिले. आम्हांला तरी विशेष सवड होती कुठे ! क्षणाक्षणाने दुपार तरुण होत होती. वरून नक्षत्र तापत होते. खालून तांबड्या मार्तीतून वाफारे उठत होते. सर्वांग घामाने चिंच झाले होते. लवकर कुठे तरी पाण्यांत नेऊन जीव ढकलावा, यासाठी आम्ही आसुसले होते. हवालदारांच्या पालीजवळ आम्हांला गुंजवणीच्या दुसऱ्या तीराला निघायचे होते. तिथेच थोडेसे पाणी झुळ-झुळतांना दिसले. तेवढ्यानेच आम्ही बुडबुड काकस्नान केले आणि आंगणांत मांडव असलेल्या हवालदारांच्या सौम्य, शीतळ पडवीवर प्रविष्ट झालो. त्यांच्या पडवीतल्या फुगीर पोटाच्या उंच कणग्या पाहून उपाहारापूर्वीच आमचे पोट भरले.

या हवालदारांचे आडनांव भोंसले असून हे घराणे शिवाजीमहाराजांचे संबंधी आहे. महाराजांनी राजगड सुसज्ज केल्यापासून तो आजवेरी याच भोंसले घराण्यांत त्याची किल्लेदारी चालत आली आहे. त्या काळी गडावर कैदी आणून ठेवीत, ते यांच्याच हुकमतीखाली. गडावरच्या नोकरी-बद्दल खाली त्यांना दुमाला आहे. शिवाय थोडाबहुत पगारही मिळतो.

पाली गांव हे राजगडाच्या पायथ्याशीच वसले आहे. जुन्या काळापासून हाच गडाचा हमरस्ता आहे. राजबाग, प्रधानबाग इत्यादि तिथल्या स्थळावरून पालीचे ऐतिहासिक महत्त्व समजते. त्या गृहस्थाने चार पावले पुढे येऊन आम्हांला नीट गडाच्या वाटेला लावले. तिथले जीवन किती शांत, सुस्थित आणि निश्चित असेल त्याबद्दल मी त्यांच्याशी अंतरीच्या

महाराष्ट्राची धारातीर्थ

उल्हासाने बोललो ; पण त्याने उत्तर दिले ते मात्र नेमके निरुत्साही आणि प्रतिकूल —

“ जमीन बरड अन् त्यामुळे नापीक. पोटापुरतं मिळवायचं तरी अति कष्ट पडतात. शिवाय अनेक उपद्रव, सोय कसलीच नाही. त्यामुळे वाटते की, या घरादाराकडे पाठ करावी अन् शहराची वाट धरावी ! ”

शहराची वाट ! किती भयंकर शब्द होता तो ! मला तो लागला. खेडी ओस पडणे अन् शहरें अतोनात फुगणे हे काय बऱ्याचें लक्षण ? आपली समाजरचना बिघडली असल्याचें हे धोतक नव्हे काय ? कुठे तरी भुंगा आंतून पोखरतो आहे ; त्याच्यावर ताबडतोब इलाज झाला पाहिजे. खेड्यांच्या नाड्या ठीक असल्या तरच शहरांची धडगत ! भारतांतली तीस-पस्तीस कोटि जनता खेड्यांत रहाते. पण आज तिचें आसन डळमळले आहे. गांवलक्ष्मीने शहराकडे तोंड वळविले आहे. तिला शहरांचा मोह निर्माण झाला आहे. हे ताबडतोब थांबायला हवें. सरकारने आणि समाजधुरीणानी हे प्रथम कर्तव्य मानायला हवें.

त्या भोसलेकुलोत्पन्न पुरुषाचा आम्हांला शक्य झाला, तेवढा भ्रम-निरास करून आम्ही गडाच्या चढणीला लागलो. दुपार-तिपार न म्हणतां कासवाच्या गतीने चालतच राहिलो. दिवस अंगावर घेऊन आम्हांला वर पोचयचें होतें. काळोख पडेपर्यंत बालेकिल्ल्यासह सगळे पाहून पुरे करायचें होतें. राजगडाची वाट सामान्यतः सिंहगडासारखीच आहे. मधोमध असलेल्या एकाच दांडाने वर चढावें लागतें. पहिलाच चढाव सामान्य माणसाची खात्री करतो ; पण मधल्या माळावर येतांच थोडा दम टाकतां येतो. त्यापुढे पुन्हां दुसरा चढाव.

मी तो आक्रमायला लागलो आणि मला कळले की, माझे पाय गळाठले आहेत अन् मी मिठाच्या होड्यावर आलो आहे. पण आतां मार्गें फिरणे शक्य नव्हतें. अर्धा रस्ता कसाबसा संपल्यावर पुढे चिरेबंदी पायऱ्या लागल्या. त्या सुखावह झाल्या असें मात्र नव्हे. पूर्वी म्हणे याच पायऱ्यांवरून महाराजांचे हत्ती, घोडे जात. जातही असतील कदाचित्. त्या पायऱ्यांच्या डाव्या अंगाला इतक्या खोल घळी आहेत

राजगड

की, पहाणाराचे डोळेच फिरावेत. माझे तसे झालेच; शिवाय पायांवरचा विश्वासही उडाला. वाऱ्याची एक धडक छातीवर आदळली तर मी कोसळून पडेन असे मला वाटू लागले. मी शक्य तितक्या उजव्या अंगाने चालू लागलो. म्हटलें, पडलों तरी वरच्या झिळकुट्यांत पडावे; एकदम कडेलोट होऊ नये. आणि अशा रीतीने आम्ही पालीदरवाज्यांत पोचतो, तों खालच्या रानांत कुकुडकुंभ्याने आवाज काढून तिसरा प्रहर संपल्याचे जाहीर केले.



पाली दरवाजा

आंत शिरल्यावर उजव्या हाताला वळणेंच भाग पडते. कारण समोर डोंगरमाथ्याची धार येते. तिच्यावर तट बांधलेला असून त्यांत जागोजाग रुंद चौकोनी जंग्या ठेवलेल्या आहेत. एखाद्या माणसाचे मोटले सहज आंतून खाली कोसळावे. तिथून खाली पहातांना आपण खोलवरचा कुठला तरी अधोलोक पहात आहोत असा भास होतो. उजव्या हाताने पायच्या चढत गेल्यावर गडाचा दुसरा तेवढाच भव्य

महाराष्ट्राची धारतीर्थे

असा दरवाजा भेटतो आणि त्यांतून अंत पाऊल टाकलें कीं, आपण पद्मावतीमाचीवर उभे रहातो.

विमानांतून विहंगमदर्शन घेणाऱ्या माणसाला राजगडाचा आकार विमानासारखाच दिसेल. हें प्रचंड विमान वायव्येकडे तोंड करून उभे आहे. त्याच्या उजव्या पंख्यावर पद्मावतीमाची वसली आहे. नैर्ऋत्येच्या डाव्या पंख्यावर संजीवनीमाची मांडली आहे. आग्नेयीचा पुच्छभाग सुवेळामाचीने व्यापला आहे आणि पाठीवर बालेकिल्ला उभा राहिला आहे. गडाच्या या तीन माच्यांमध्ये पद्मावती हीच माची रुंद, प्रशस्त आहे. इतिहासकारांनी सुमारे साडेसातशें माणसे या माचीवर वस्ती करून होती. शिवरायाचा राजवाडाही इथेच होता. पद्मावतीमंदिराच्या खालच्या अंगाचा सदा लहरता गंभीर जलाशय या वस्तीला मुबलक पाणी पुरवीत होता. देवळाच्या वरच्या अंगाला त्या वेळची कचेरी होती. आजमितीस ती इमारत कशीबशी उभी आहे आणि हवालदाराने तिच्यांतच आपले तीन दगड मांडले आहेत.

आम्ही तिथे गेलों तेव्हां तो पिकल्या केसांचा वृद्ध प्राणी आपली मूठभर हाडे घेऊन खांबाशी बसला होता. त्याने अतिथि पाहिले; पण संभ्रम मात्र कसलाच दाखवला नाही. हर्ष म्हणा, विषाद म्हणा, त्याच्या त्या भरभरीत चेहऱ्यावर छटामात्रसुद्धां दिसला नाही. गरज त्याला नसून आम्हांला होती; म्हणून आम्हांच हळूहळू त्याला बोलकें केलें. तोरण्यावर तीन तर इथे साडेतीन माणसे. एक हवालदार, एक गुरवदांपत्य आणि अर्धा त्यांचा आठ-दहा वर्षांचा पोरगा. पैकीं गडावर त्या दिवशीं अडचांचीच उपस्थिति होती. त्या मुलालाच आम्ही बालेकिल्ल्याचा मार्गदर्शक केला आणि मोकळ्या अंगाने त्याचा मागोवा घेतला.

बालेकिल्ल्यांत जायचे तर सुवेळामाचीचा मार्ग घरावा लागतो. हा अर्धा मैल लांबीचा चढाव पुरा केल्यावर आपण अगतिकपणे एका खोल घळीच्या माथ्यावर आणि उभ्या कड्याच्या पायथ्याशी उभे रहातो. हिंमत असेल त्याने वर चढावे आणि कचदिल असेल त्याने

राजगड

तिथूनच त्या गडेश्वराला निवांत नमस्कार करून मार्गे फिरावे. चार महिन्यांत शेंकडों माणसें राजगड पहायला येत असतील; पण त्यांतलीं बालेकिल्ला चढणारीं किती तें त्या हवालदारालाच विचारा.



राजगड आणि त्याचा बालेकिल्ला

सुमारे साडेचार हजार फूट उंचीला भिडणारा तो बालेकिल्ल्याचा खडक विठोबाअण्णांच्या भाषेत बोलायचें तर 'शुद्ध दगड' आहे. मेघ शिळधारीं वर्धतात; पण तिथें तृणबीजही उगवत नाही; मग झाडे-झुडपे कुठलीं! तो पावसांत भिजतो, वाऱ्यावर सुकतो आणि उन्हांत तापतो. जणुं युगायुगांचा उभा, अनिकेत तपस्वीच! त्याचें पन्नावती-कडचें तोंड रुंद आहे; पण तिकडे नजर करतांच खात्री होते कीं, इथें

महाराष्ट्राची धारातीर्थे

माणसाचा लाग नाही. आणि म्हणूनच माणूस त्याच्यावर आरोहण करण्यासाठी, टेहळीत टेहळीत मार्गं गेला आणि त्याने अखेर ही वाट शोधून काढली. आणि ती तरी कशी ? तर उभ्याने चढतां येऊं नये, काठीचा उपयोग होऊं नये अन् पाय घसरला तर प्राणदंडाची शिक्षा मिळावी, अशी. चढत्याचा पाय खोलांत जाऊं नये म्हणून एका जागी डाव्या अंगाला लोखंडी गज घातलेले आहेत ; पण पुढें मात्र ना गज, ना पायरी ना कांहीं. तो दोन-अडीच पुरुष उंचीचा भाग दगडाला केलेल्या खोबणी मुठीत घट्ट पकडून, अंगावर भार घेऊन अन् शरीराचा तोल संभाळून वानरासारखा पार करावा लागतो.

आजवर अनेक गडांचे अनेक बालेकिल्ले मी पाहिले, आक्रमले ; पण याची सर कोणालाही नाही.

‘ गगनं गगनाकारं सागरः सांगरोपमः ’

म्हणतात त्याप्रमाणें याच्यासारखा हाच ! आमच्या गोमंतकांत अनेक सुप्रसिद्ध देवस्थाने आहेत. सौंदर्य हें त्या सर्वांना सामान्य असलें तरी प्रत्येकाचें कांहीं तरी वैशिष्ट्य आहे. नागेशाचें तळें, मंगेशाचा घूड, शांतादुर्गेचा प्राकार इत्यादि. गडांच्या बाबतीत मीही अशी वैशिष्ट्ये मनाशी निश्चित केली आहेत. देवागिरीचा ताराव घेर, पुरंदराचा उप-पर्वत, सिंहगडाची एका दांडाची चढण, पन्हाळ्याचें पुठार, तोरण्याची प्रचंडता आणि राजगडाचा बालेकिल्ला. पण या सगळ्या कल्पना सुचतात केव्हां ? धोक्याची वाट संपवून जननीच्या देवळारी सही-सलामत आल्यावर. ‘ स्वस्थे को वा न पण्डितः ! ’

तिथून आणखी एक वळण घेऊन पुढें गेल्यावर प्रथम लागतें तें तळें. वर असें प्रसन्न सरोवर असेल याची मला कल्पनाही नव्हती. चालून चालून गरम झालेल्या माझ्या पायांचें एका क्षणांत त्यानें सांत्वन केलें आणि संबंध दिवसाची तहानही त्याबरोबरच शमविली. त्याच्या कांठावर लहानसें शिवमंदिर आहे. पद्मावतीतला गुरव नित्य इथें येऊन बिल्वपत्र नसलें तरी निर्गुडीचें त्रिदळ अथवा पांढऱ्या

राजगड

चांफ्याचें फूल इथल्या शिवलिंगावर ठेवतो. मागच्या बाजूने तळ्याचें पाणी गाभाऱ्याच्या खाली शिरलें आहे तें जर आणखी दोन हात पुढें सरकतें तर त्याला जलमंदिराची शोभा आली असती.

तिथेंच वरच्या अंगाला सदर आहे. आणखी एक टप्पा चढून गेलें कीं, बालेकिल्ल्याची सपाटी भेटते. पद्मावतीमार्चीत होता तसाच इथेंही राजांचा लहानसा वाडा असावा ; कारण त्याच्या पडित खुणा अजूनही स्पष्ट दिसतात. अजूनही खोल्या आणि दिवाणखान्यांच्या आकृती कल्पनेने बसवितां येतात. इथें त्या काळीं बाजारही भरे असें सांगतात. सुवेळामाचींच्या अंगानें एक टप्पा खाली उतरल्यावर तिथें कांहीं चौकोनी कट्टे एका रेषेत आंखलेले आहेत, ते बहुधा दुकानदारांचे गाळे असावे. इथें वस्तुतः तटबंदीची गरज नाहीं. ज्या बाजूने आम्ही वर चढलों ती एकुलती एक वाट बंदिस्त केली कीं, बालेकिल्ला सुरक्षित. पण तरीही इथें शिवरायानें तट बांधले आहेत आणि माऱ्याचे बुरुजही केले आहेत. विषाला पुटें देण्याचा, दुर्लंध्याला दुस्तह करण्याचाच हा प्रकार असला तरी त्यावरून शिवरायाची राजगडाविषयींची आपुलकी निस्संशय कळून येते.

बालेकिल्ल्यांतून खाली आल्यावर मधूनच मार्ग काढीत आम्ही सुवेळामाचींच्या वाटेवर आलों. तीन्ही माऱ्यांमध्ये ही सर्वांत धाकुटी खरी ; पण हिच्यावर पाहण्याजोगें पुष्कळ आहे. तिच्या मधोमध एक टेंकडी उठावली आहे, तिला 'डुब्या' म्हणतात. डुब्यावर झाडीही बरीच आहे. यापुढें ओळीनें कांहीं घरठे आहेत. आजमितीस ते पडलेले असले तरी त्यांचा अभिमान शाबूत आहे. एकांत तानाजी, दुसऱ्यांत येसाजी, तिसऱ्यांत सिलीमकर अशीं स्वराज्यासाठीं वाहिलेलीं तोलामोलाचीं माणसें या घरांतून रहात असत. राजे पुरें एक तप या ठिकाणीं राजधानी करून राहिले. त्यामुळें त्यांच्या नेकजात सरदारांनाही राजांच्या हांकेवर राहणें भाग होतें. त्यामुळें त्या पडक्या वास्तूंचदलही प्रेम वाटतें. ती जागा एखाद्या तीर्थस्नानासारखी आदरणीय वाटते.

डुब्याच्या आग्नेयीस चार टाकी आहेत ती जणुं त्या निष्ठावंत सरदारांच्या निर्मळ मनाचीं प्रतीकेच. तिथें एक नंदी भंगून पडलेला आहे तो

महाराष्ट्राची धारातीर्थे

खालच्या रामेश्वरापुढचा असू शकेल काय ? आणि ती कवच-झडगधारी पुरुषमूर्ति कोणाची असावी बरे ? तो शिवाच्या आपटलेल्या जटेंतून निर्माण झालेला वीरभद्र असावा. ही मूर्ति उठावाची आहे आणि एकावर एक रचलेल्या तीन शिलाखंडांवर मिळून पूर्ण झाली आहे. संशोधक सांगतात की, असली शिल्पकारी जावा-सुमात्रा-बेटांतच आढळते. कदिम काळांतिकडचा कोणी कलाकार इथे येऊन आपली खूण उमटवून गेला असावा काय ?

तिथून पुढे माचीच्या टोकाला जायचें असेल तर तुम्हांला एक टप्पा खाली उतरलें पाहिजे. तिथेंच डाव्या अंगाला डोंगराच्या नैसर्गिक तटाला एक आरपार वाटोळें भलेंमोठें छिद्र आहे. हें कधीं अन् कसें पडलें तें विश्वाचा अध्यक्षच जाणे ! राजगडाचें हें उल्लेखनीय आश्चर्य आहे. तोरण्यावरचें नांदरुकीचें झाड तसा हा 'वाघाचा डोळा' कोसांच्या अंतरावरून दिसतो. त्यांतून दिसणाऱ्या पलीकडच्या आकाशाच्या तुकड्यांत रात्रीच्या वेळीं एखादी पहिल्या प्रतीची तारा जेव्हां आपली उपस्थिति दाखवील, तेव्हा त्या शोभेचें वर्णन कोणी करावें !

सुवेळामाची हें नांव मोठें अन्वर्थक आहे. भाटघरधरणाची नदी इथून जवळच असून ही माची तिची 'सुवेळा'च आहे. धरणानें अडविलेल्या पाण्याचा फुगोटा इथूनही वरपर्यंत पोचलेला आहे. त्या बाजूनें तुषारशीतल वारे सारखे झुळझुळत असतात. माचीच्या टोकाला जाऊन एखाद्या बुरुजावर आसन ठोकावें आणि खुशाल ते अंगावरून वाहूं द्यावे. या बाजूनें गडाकडे येण्याला जलमार्ग आहे, तो मोठा मनोरम आहे. खालच्या प्रदेशातून नावा वर येतात त्यांपैकीं एखादी पकडावी आणि मळें गांवांत उतरावें. गुंजवणें, पाली, भूतोडें हीं जशीं गडाच्या घेऱ्यांतलीं मेटें तसेंच मळें हेंही एक मेट आहे. इथून कालेश्वरीच्या दिंडीनें वर चढून या मार्चांत दाखल व्हावें. अर्थात् पालीपेक्षां हा मार्ग अवघड हें देवच बोलला आहे.

आतां फक्त संजीवनीमाची राहिली. ही दीड मैल लांब पण

राजगड

अगदीच अरुंद आहे. पालीहून गड चढतांना आम्हांला शेवटपर्यंत उजवी राहिली होती ती हीच माची. ही प्रवाश्यांचें चित्त आकर्षिते ती



संजीवनी माची आणि तिची नाळ

महाराष्ट्राची धारातीर्थे

आपल्या चिलखती बुरुजांनी. या बाजूचे बुरुज उघड्या अंगाचे ठेवले तर ते गोलंदाजीला टिकणे कठीण म्हणून त्या प्रत्येकाच्या कमरेइतका उंच, वाटोळा तट बाहेरच्या अंगाने उभारून त्यांना मजबुती आणलेली आहे. सुवेळामार्चीतले बुरुजही याच जातीचे आहेत. संजीवनीमाची मावळतीकडे तीन टप्प्यांनी उतरत गेली आहे. तिसऱ्या टप्प्यापासून शेवटच्या दोन्ही अंगच्या तटांना आंतल्या बाजूने समांतर अशी तेवढीच भिंत उभारून ती तटबंदी द्विगुणित केली आहे. गनिमाने बाहेरच्या तटाला भगदाडे पाडली तरी त्याला पुन्हां आंतल्या तटावर डोकें आपटून घेण्याची पाळी यावी. या जोडतटामुळे दोन फूट रुंदीची आणि अधिकांत अधिक वीस फूट खोलीची एक लांबच लांब नाळ तिथे तयार झाली आहे. या नाळेतून आंत बाहेर जाण्यास मधून मधून दिड्या ठेवलेल्या आहेत. प्रमाणाबाहेर उंच असल्यामुळे शत्रूवर हल्ला चढविण्यासाठी हिचा विशेषसा उपयोग नाही; पण खालून होणारा मारा चुकविण्यासाठी ती हमखास सोयीची आहे. राजगडाच्या या तीन्ही माच्या चढायला विशेषशा दुर्लभ्य नाहीत हे जाणून महाराजांनी त्यांचा हा असा विशेष बंदोबस्त केला आहे.

१६५६ ते १६६३ ही आठ वर्षे हा किल्ला मनासारखा बळकट करण्याच्या कार्या खर्ची पडली आहेत. १६५८ ते १६७० असे पुरे एक तप इथे शिवरायाची राजधानी होती. पुरंदर, पुणे इ. ठिकाणांवरून प्रथम कांहीं वर्षे त्याने स्वराज्याचा कारभार चालविला; पण आपण राजे आहोत ही जाणीव जेव्हां त्याच्या मनांत निर्माण झाली आणि यापुढे आपण भोंवतालच्या यवनीसत्तांच्या डोळ्यात कायमचे सलत राहणार, आपल्याला त्यांच्याशी संघटित, सबळ अन् सतत सामना घावा लागणार हे जेव्हां त्याला पुरते उमगले तेव्हां त्याने राजधानी म्हणून आपले बस्तान मांडले, ते या ठिकाणी. स्वराज्याची पहिली राजधानी हा मान या गडाचा आहे. स्वतःच्या देखरेखीखाली महाराजांनी हा गड दुर्भेद्य केलेला आहे. या गडाचा परिसर समृद्ध आहे, दर्शनिय आहे. आंगठीत खडा बसवावा, गोपाळांच्या मेळांत सांवळा वनमाळी

राजगड

उभा रहावा, तसा राजगड हिरव्या पर्वतराजीच्या मध्यभागी मांडलेला आहे. सिंहगड, तोरणा, कंगोरी अन् रोहिडा ही त्याची चौकट आहे. राजगड महाराजांचा विशेष आवडता झाला तो या नि अशाच अनेक कारणांनी.

शिवरायांच्या झुंजार जीवनांतल्या अनेक हर्ष-विषादांच्या स्मृती या गडाशी संलग्न आहेत. शंभुराजे पुरंदरावर जन्मले तर राजाराम १६७०त राजगडावर जन्मला. महाराजांच्या पुत्रोत्सवाचें हें दुसरें स्थान. आपला आणि बाळसें घरूं लागलेल्या स्वराज्याचा ग्रास गिळण्यासाठीं अफझुलखान अफाट सैन्यसामग्रीसह निघाला आहे ही घनघोर चितेची बातमी महाराजांना इथेंच प्रथम कळली. राजगडाचें 'न्यून तें पुरतें' करून महाराज त्याच्या समाचारासाठीं इथूनच खाली उतरले. जयसिंगाशी तह झाल्यानंतर आग्याला निघण्याचें प्रस्थान त्यांनीं इथूनच ठेवलें आणि तिथून निसटून महाराष्ट्रांत पाय लागल्यावर ते प्रथम चढले तो हा राजगडच !

शिवरायाला प्रथम वाटलें होतें कीं, राजगड ही आपली कायमची राजधानी होऊं शकेल. आणि म्हणूनच तोरण्यावर मिळालेली अमूप घनदौलत त्यानें राजगडाच्या उभारणींत मुक्तहस्तानें वैरली. त्याच्या आकांक्षांचें क्षेत्र मर्यादित होतें तोंवर ही राजधानी ठीक होती ; पण बळिवंत शत्रूंनीं वेढलेल्या उभ्या महाराष्ट्राचें स्वराज्य ती पेलूं शकत नव्हती. त्या दृष्टीनें राजगडांत कांहीं उणीवा होत्या. तो उचुंग असला तरी घाटमाथ्याच्या तोंडाशीं आणि रहदारी असलेल्या एका खोऱ्याच्या कडेवर होता. मैदानी आक्रमण आलें तर तो पुरा पडण्याजोगा नव्हता. शिवरायांच्या धोरणी बुद्धीला जेव्हां हें न्यून उमगलें तेव्हां त्यानें राजधानी तिथून उठवून रायगडावर नेण्याचें निश्चित केलें.

तो राजदुर्ग पायांनीं चालून अन् दृष्टीनें चालून आम्ही पद्मावती-मार्चीत परतलों. तिथली सदर, ढालकाठीची जागा, अंबरखान्याचें ठिकाण, पाग आणि राजवाडा यांच्या जागा इ. स्थळें पाहून शंकराच्या देवळासमोर असलेल्या दगडी सोप्यावर विसावलों. मात्र कृतकृत्यतेच्या

महाराष्ट्राची धारातीर्थे

समाधानाने नव्हे ; तर विषण्ण अंतःकरणाने. महाराजांचा राजवाडा काळाने केव्हांच पुसून टाकला आहे. पण जिथे बसून ते राज्यकारभार चालवीत ती सदर मात्र चार वर्षांपूर्वीपर्यंत शाश्वत होती. आज तीही खचली आहे. गुलामगिरीच्या काळांत नव्हे ; तर भारत स्वतंत्र झाल्यावर ती पडली, भोर संस्थान विलीन झाल्यावर कोणी आपंगिता उरला नाही म्हणून पडली, याचे मला अधिक दुःख वाटले. राजगडावरच्या कित्येक वास्तु-देवता अलीअलीकडे कोसळलेल्या आहेत. दिवाणघर उभे दिसते खरे ; पण तेही ठार्यो ठार्यो ढांसळले आहे. पडलेल्या भगदाडांतून आंत घुसणारा वारा त्याच्या खांबांना अविरत घुसळीत राहिला आहे. कोणत्याही क्षणी ते आंतल्या हवालदाराच्या अंगावर कोसळू शकेल.

आम्ही जणुं आत्मप्रसाद आणि मनःसमाधान मिळविण्यासाठी नव्हे ; तर तो मानस्थानांचा विध्वंस पाहून हृदयाला कट्यार लावून घेण्यासाठीच तिथे गेलो होतो. मला वाटले, इथले दगड-घोंडे, इथलीं झाडे-माडे आम्हां मराठ्यांचा अधिक्षेप करून म्हणत असतील. 'तुमचा शिवछत्रपतीचा अभिमान पोकळ आहे. तुमचे जयजयकार कृत्रिम आहेत. तुम्हांला इतिहासाची खरी कदर नाही. तुमच्या हिंदवी स्वराज्य-संस्थापकाने जे आस्थेने आणि अभिमानाने तुमच्यासाठीच उभारले, ते तुम्ही अक्षम्य औदासीन्याने खचू दिलेत. तुमच्या बाबतीत बोलायचे तर ते हेंच की, 'ते के न जानीमहे !'

पोपच्यापुढे बोलतांना नेपोलियनने एकदां आत्मगौरवाने सांगितले होते. 'मी होमरसारखाच महाकवि आहे. मी आपले 'इलियड' प्रत्येक दिवशी उघड्या मैदानावर, मोकळ्या हवेत, सूर्य-चंद्रांच्या दिव्य प्रकाशांत रक्ताच्या शाईने रचीत असतो--' राजगड हेही शिवराजकवीचे क्रांतदर्शी काव्य होते. भोंगळ, भाबडे नव्हे ; तर सुश्लिष्ट आणि कलासुंदर. पण महाराष्ट्राला ते जगवतां येऊं नये यापरतें दुसरें दुदैव कोणतें !

शेक्सपियर हा इंग्रजांचा कंठमणि. पण त्याचा केवळ शाब्दिक बडेजाव मिरवीत न राहतां ते त्याची कृतज्ञता मूर्त स्वरूपांत आणून मोकळे झाले आहेत. त्याच्या स्ट्रॅट्फर्ड एव्हन् या जन्मग्रामी तुम्ही चला. तिथे तुम्हांला

राजगड

एक सुबद्ध नाट्यगृह दिसेल. त्याच्याच समोर उंच चबुट्यावर शेक्सपियरचा पुतळा उभा दिसेल. त्याच्या चारी कोनांना फॉल्स्टॉफ, प्रिन्स हाल, हॅम्लेट आणि लेडी मॅक्बेथ या त्याने निर्मिलेल्या पात्रांचे पुतळे त्यांच्या स्वभावविशेषांसह पहायला मिळतील. इतके करूनही त्यांनी त्याचे राहते घर, त्याच्या भांड्यांकुंड्यांसुद्धा यथास्थित राखले आहे हे आणखी विशेष. त्यांच्या या जागरूक, सक्रिय अभिमानाशी आमचा निर्जीव, निष्क्रिय अभिमान ताडून पहा; म्हणजे दोहोतले अंतर कळेल.

शनिवारवाड्याच्या जीर्णोद्धारविषयी लेख लिहितांना श्री. तात्यासाहेब कैळकरांनी एक वाक्य लिहिले आहे. 'दैवाने किंवा वैराग्याने आणलेल्या विद्रूपपणाचा असा कळस झाला म्हणजेच जीर्णोद्धारचे नवे युग सुरू होते.' राजगडावर खरोखरच आतां विद्रूपपणाचा कळस झाला आहे. आतां त्या नव्या जीर्णोद्धार युगाची वाट पहायला हरकत नाही. हे काम विशेषतः मुंबई सरकारचे आहे. पण त्याला या पडझडीची वार्ता आहे काय ? 'चारैः पश्यन्ति राजानः' असे म्हटले आहे. मुंबई सरकारचा 'चारचक्षु' तोरणा-राजगडावर केव्हां पोंचणार !

एवढ्यांत सूर्यनारायण संजीवनीमाचीकडून डोंगराआड झाला. सुवेळेच्या वरच्या अंगाने तारानाथाने आपले पूर्णप्राय हंसतमुख दाखविले. महातारा हवालदार चरायला सोडलेल्या आपल्या म्हशीची शेपटी धरून आम्ही बसले होते तिथे आला. ते म्हसरु त्याचा विरंगुळा आहे आणि गुजराणही आहे. त्याच्याकडून शेरभर दूध घेऊन अंधार पडायच्या आंत आम्ही नक्तभोजन आटोपले. ती रात्र आम्हांला गडावरच काढायची होती. काल तोरण्यावरून पाहिलेले तारामंडळ आज राजगडावरून पहायचे होते. पण कालचा उत्साह मात्र आज नव्हता. शिमग्याचा ढोल उद्यां-परवां वाजायचा होता. त्यामुळे थंडी अजून पळाली नव्हती. ती झोबऱ्या वाऱ्याला सोबत घेऊन येणार होती आणि आजही आम्हांला डसणार होती.

अंथरुणावर पडण्यापूर्वी, पद्मावतीतून शिळोप्याची संथ सहल करीत असतां आमची नजर समोरच्या डोंगरावर गेली, तर तिथे वणवा लागलेला. उभ्या आडव्या तेजाळ कांपऱ्या रेषेत ती आग चरत चरत

महाराष्ट्राची धारातीर्थे

जात होती. मधूनच किटाळें उठत होती. धूमरेखा आकाशाच्या पोकळीत रिगत होत्या. उजवीकडचा भला मोठा तुकडा करपून काळा ठिक्कर पडला होता. तें दृश्य पाहून माझ्या मुखांतून वामदेवाच्या राक्षोघ्न सूक्तांतला मंत्र सहजगत्या बाहेर पडला.

“ कृणुष्व पाजः प्रसितिं न पृथ्वीं
याहि राजेवा मवाँ इभेन । ”

वामदेवानें असाच एक महाप्रचंड वणवा पाहिला होता आणि अंतरांत उफाळलेल्या रौद्र स्फूर्तीने तो म्हणाला होता —

‘ हे रक्षोहा अग्ने ! प्रचंड अस्त्रजाल सोडल्याप्रमाणें तूं आपलें घग-घगीत तेज जिकडे तिकडे पसरून दे. आग, ठिणग्या आणि निखारे सगळीकडे उडवून दे. हत्तीवर आरूढ होऊन फिरणाऱ्या प्रतापशाली नृपतीप्रमाणें अकुंठित संचार कर. आपलें विकराल स्वरूप आमच्या राक्षसशत्रूंपुढें उभें कर. सर्व पदार्थांमध्ये दर्शनीय वस्तु एकच आणि ती म्हणजे तुझी चंचल ज्वाला. त्यांचा फटफटा शब्द सोसाट्याच्या वाऱ्याशी मिसळून जातो. एखाद्या अबलख वारूला उत्तेजन द्यावें त्याप्रमाणें वायु तुला प्रोत्साहन देतो आणि मग तुलाही स्वारासारखें स्फुरण भरते...’

आम्ही बराच वेळ तो खांडवदाह स्थित नेत्रांनी पाहिला. पण ती दूरच्या डोंगरावरची आग आमची थंडी निवारू शकत नव्हती. त्यासाठी परत दिवाणघरांत येऊन हवालदारानें पेटविलेल्या परश्यालाच शरण जाणें भाग होतें. मग मात्र आम्हांला इतकी गाढ झोंप लागली की, उषःकाली चंद्राचें मावळतें बिंब पहायलाच आम्ही उठलों. वेळ न गमावतां आल्या वाटेनेच गड उतरलों. आतां आमच्यापुढें दोन डोंगरांच्या मधली खरीबू खिंड उभी होती. ती पार करून आम्हांला पलीकडच्या अंगाला उतरायचें होतें, डाव्या अंगाला बराच मोठा वळसा घेऊन वेल्ह्याच्या पेठेला पोंचायचें होतें आणि पुण्याला परतण्यासाठी अकरा वाजतां सुटणाऱ्या मोटारीत चढायचें होतें. तीन दिवसांच्या प्रवासांत आम्ही दोन गडांची चढ-उतर केली होती आणि चार दिवसांच्या विश्रांतीचे अधिकारी झालो होतो.

९. लोहगडा-विस्मय

लोहगडाच्या यात्रेसाठी पहाटेच्या लोकल गाडीने आम्ही जेव्हा मळवली स्टेशनवर उतरलो, तेव्हा नुकताच संधिप्रकाश झाला होता. एखाद्याचें दैव अचानक खुलावें, तशी पूर्व दिशेला उषा उजळत होती. महावाक्याचा उपदेश कानांतून हृदयांत शिरावा, तशी गुलाबी थंडी कपड्यांनून अंगांत घुसत होती. भक्तवत्सल भगवंताच्या करुणेसारखा वारा झुळझुळ अंगावरून वहात होता. पायांखालचा रस्ता अजून नीटसा दिसत नव्हता. समोरच्या टेकड्यांनी अजून पांघरूण फेकलें नव्हतें. नाम-रूपे अजून वेगळेपणें सुस्पष्ट झालीं नव्हतीं. आणि तरीही, आम्ही चालत होतो, तो राजमार्ग असल्यामुळे आमची पावले अडखळत नव्हतीं.

सूर्यबिंब उमाठ्यावर येण्याच्या आंतच मैल-दीडमैल अंतर चालून आम्ही भाजें गांव गांठलें. गांव अजून पुरतें जागृत झालें नव्हतें. तेव्हा आमचें स्वागत केलें तें कुत्र्यांनीं. आम्ही जवळच्या साटल्यापोटल्या तिथेंच एका घरीं ठेवल्या आणि मोकळ्या हातांनीं गडाच्या मार्गाला लागलो. नुकतींच नांगरून टाकलेलीं कांहीं भातखाचरे तुडवून आम्ही पहिल्या टेकडीवर पाय ठेवला. मात्र या टेकडीचा आणि गडाचा संबंध होता, तो परंपरासंबंध. खुद्द लोहगडाच्या डोंगराला पाय लागण्यापूर्वी ज्या कांहीं अवांतर टेकड्या चढून मार्ग टाकाव्या लागतात, त्यांपैकी ही पहिली होती. तसें म्हटलें, तर गड आमच्या उजव्या हाताला अगदीं टेकून होता. पण बहुतेक सगळे गड हे द्याड असतात. आपल्याला हवी तिथून ते वाट देतीलच असा नेम नसतो. ते मोठे अन् आपण छोटे ; तेव्हा त्यांच्या कलानेच आपल्याला चढावें लागतें आणि त्यासाठीं आधीं निरर्थक कित्येक मैल तुडवणें भाग पडतें.

महाराष्ट्राची धारातीर्थे

पण लोहगडाचा तो वळसा, निदान या ऋतूंत तरी आम्हांला निरर्थक वाटला नाही. त्या रानाला माडती, किंजळी, सांवरी वगैरे झाडे वरिंच असली तरी मुख्य भरणा करवंदीच्या जाळ्यांचा. दृष्टि टाकावी, तिथे करवंदी. हात लांब करावा तो करवंदीच्याच जाळींत. त्यांचा ऐन मोसम सुरू होता. आम्ही लहानमोठी सात-आठ माणसे गडाचे पांथस्थ होतो आणि रांग न सोडतां एकामागून एक अशी चढत होतो. पण करवंदे दिसतांच एका क्षणांत सगळ्यांची पांगापांग झाली. प्रत्येक जण या ना त्या जाळींत घुसला. एकाची शुद्ध दुसऱ्याला नाही. हातातोडाची गांठ पडल्यामुळे सगळीं जणुं मुकीं, निःशब्द. स्वार्थाच्या वेळीं कोणी कोणाचा नव्हे, याचें तें एक गमतीदार उदाहरण होतें.

कांहीं वेळानें सगळीं एकत्र आलीं, तीं भरल्या मुठीनीं, चिकट ओठांनीं आणि ओरखडलेल्या हातापायांनीं. प्रत्येकाच्या जिभेचा रंगही पार बदललेला. जिभेची लाली करवंदीच्या पल्लवांकुरांनीं घेतली आणि आपल्या फळांची नीलिमा जिभेला बहाल केली. सकाळच्या राम-पाऱ्यांत सगळ्यांची धणी पुरली ; पण तरीही त्या अमाप, अगणित फलसंपदेचें कांहींच स्वर्चलें नाही. उन्हे पडायच्या आंत गडाच्या माथ्यावर पोंचायचें, हा आमचा निर्धार त्यानंतर आम्हांला आठवला आणि मग पुढच्या करवंदीचीं शाखाहस्तांनीं दिलेलीं निमंत्रणे नाकारीत, आम्ही झपाझप चालूं लागलो.

लोहगड आणि विसापूर हे एकमेकांना खेटून असलेले किल्ले. दंडकारण्यांत फिरणाऱ्या राम-लक्ष्मणांमधलें जेवढें अंतर, तेवढेंच त्यांचें. तोरणा आणि राजगड हे किल्लेसुद्धां यांच्या मानानें एकमेकांपासून दूरच. लोहगडावर जाण्यासाठीं, विसापूरच्या अंगानें आम्ही चढत होतो. प्रत्येक चढण आम्हांला विसापूरच्या जवळ जवळ नेत होती आणि लोहगड होता तेवढाच लांब ठेवीत होती. मीं म्हटलें, आपण लोहगडाला चाललो आहोंत, का विसापूरला ? कोलंबस निघाला हिंदुस्थानच्या उद्देशानें आणि पोंचला अमेरिकेला, तसा तर हा छोटासा

लोहगड - विसापूर

प्रकार नाही ना? पण दांडेकर मला म्हणाले, 'मी सात वेळां लोहगड केला आहे. तेव्हां आपण इष्ट स्थळाकडेच जात आहो, यावर विश्वास ठेवा.' आतवाक्य प्रमाण, म्हणून मग मी पुढें कांहीं बोललों नाहीं.

जोंवर लोहगडाच्या पूर्व अंगानें आम्ही चाललों होतों, तोंवर ती बाजू नवपल्लवित वृक्षांनीं भरलेली होती. माथ्याकडचा एकचतुर्थीश भाग सोडला, तर तिथून खालपर्यंत सगळा डोंगर हिरवागार आणि डोळ्यांना सुख देणाराच होता; पण दक्षिण बाजूला वळतांच सगळें शून्य आणि भकास! ढालीची फक्त एकच बाजू पहाणारे दोघे जण ती सोन्याची का चांदीची, या मुद्द्यावर जसे हमरीतुमरीवर आले, तसे दोन गृहस्थ लोहगडाचें एकच अंग पाहून परततील आणि यदृच्छया एकमेकांना भेटतील, तर त्यांच्यांत चांगलाच 'कळंभा' माजेल. एक म्हणेल, 'लोहगड वृक्षवेष्टित आहे' तर दुसरा म्हणेल, 'छट्! अगदी ओसाड अन् जळकट मातीचा!'

वर जाण्याची वाट याच दक्षिण अंगानें होती. आतां आम्ही पायथ्याला वसलेलें लोहगांव जवळ करीत होतों. गांवाचें शिवार लागल्या-मुळें आंबे-फणस, हे मुद्दाम लावून वाढवलेले वृक्ष अधिक दिसूं लागले होते. वारेंत डाव्या हाताला ओळीनें कांहीं दगडी चौथरे पहायला मिळाले. इतिहासकाळांत त्या चौथऱ्यांवर चौकाचे वाडे उभे होते आणि त्यांत सरदार, देशमुख अशा बड्या असामी रहात होत्या, असें कळलें. आजमितीस होरून गेलेल्या तिथल्याच एका विहिरीचीही शोकांतिकाच आहे. नुकतेंच विवाहबद्ध झालेलें एक नवदांपत्य, त्या विहिरींत पडून देवाघरीं गेलें, अशी आख्यायिका सांगतात. त्यांचा नकळत तोल गेला, का त्यांना मागून कुण्या दुष्टानें ढकलून दिलें, का कोणत्या तरी मरणाहून जाचक अशा दुःखांतून एकदम सोडवणूक व्हावी, म्हणून त्यांनीं आत्महत्या केली? एवढें खरें कीं, ज्या अर्थी तिथली भोंवतालची वस्ती उठली, त्या अर्थी त्या दुर्घटनेंत कांहीं तरी मयावह असें असलें पाहिजे.

लोहगांव लहानसेंच आहे. घरे केंबळी अन् विरळ विरळ आहेत.

महाराष्ट्राची धारातीर्थे

वरून विहंगमदृष्टीने ती मोठी सुंदर दिसतात. परिसरांतल्या उतरत्या टेकड्यांवर नाचणी-वरी पिकवून ते लोक संसाराची जोगवण करतात. कांहींनी दुभत्याच्या धंद्यासाठी म्हशीही बाळगल्या आहेत. ते दिवस आगोटीचे होते. पाऊस पडतांच तरुं पेरण्यासाठी त्यानी जमिनीचे लहान लहान चौकोन जिकडे तिकडे भाजून ठेवले होते. तिथली जमीन काळी तर नार्हीच; पण धड तांबडीही नव्हे. त्यामुळे हळद मिसळलेल्या तिखटासारखा तो नांगरलेला आसमंत स्वतः खुलून कडेच्या निसर्गालाही खुलवीत होता.

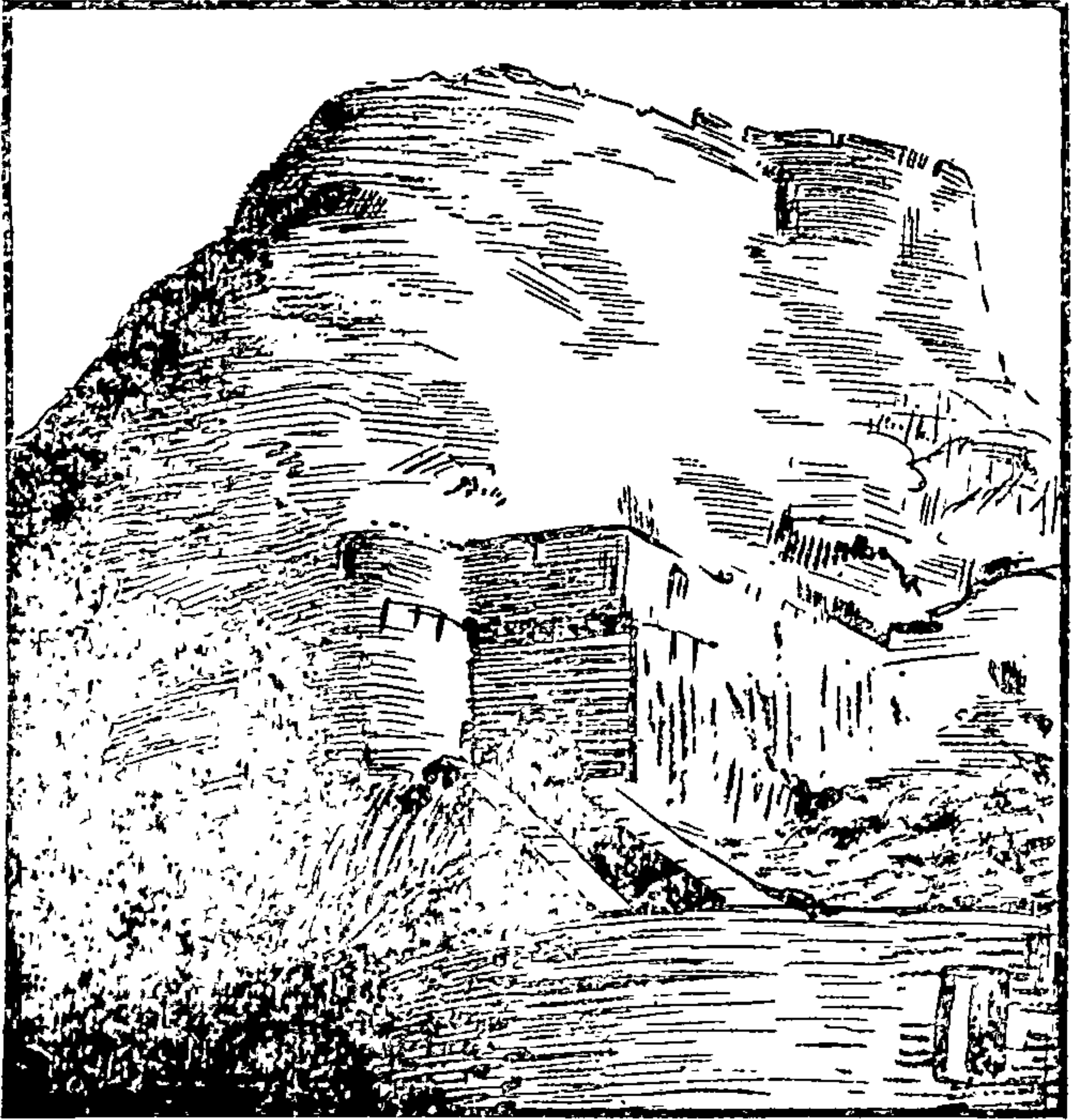

लोहगड - प्रवेशद्वार

लोहगड - विसापूर

अर्धा डोंगर नागमोडी वाटेने चढून आम्ही गणेशदरवाज्याशी प्राप्त झालो. लोहगडाला चार दरवाजे आहेत आणि ते एकाच्या माथ्यावर दुसरा अशा पद्धतीने बांधलेले आहेत. आजवर मी पाहिलेल्या कोणत्याही गडाचा दर्शनी भाग इतका सुबद्ध, नेटका आणि रुचाबदार नव्हता. गणेशदरवाज्याच्या दोन्ही अंगांना भव्य बुरूज आहेत. त्यांच्या आंतल्या अंगाने फिरण्यासाठी तटाला लागून वाटोळी वाट आहे. खाली खोल भुयार आहेत. पहारेकऱ्यांसाठी देवड्या आहेत. तिथून दुसऱ्या दरवाज्यांत जाण्यासाठी तिरकी पाज बांधलेली आहे. दुतर्फा कठड्याची दगडी भिंत आहे. दुसऱ्या दरवाज्याचे नांव नारायण-दरवाजा. त्यापुढचा तो हनुमानदरवाजा आणि सर्वांत वरच्याचे नांव महादरवाजा. हनुमानदरवाजा तेवढा मूळ बांधणीतला असून बाकीचे तिन्ही नाना फडणिसांच्या हातचे आहेत. त्यांनी जो कोणी स्थपति या कार्यां नियुक्त केला होता, त्याचे नांव कोणास माहित नाही. पण तो दुर्गशास्त्रांत प्रतिभावंत होता. त्याने काही तरी नवीन मांडले आहे आणि ते पुन्हां रुचाबदार स्वरूपांत.

पण ते बांधकाम करतांना त्याच्याही पुढे एकदां डोकें धरून बसण्याचा प्रसंग आलाच. जसा पुरंदरावर शेंदऱ्या बुरूज उठवतांना तिथल्या गवंड्यावर आला होता तसा. दोन्ही ठिकाणची परिस्थिति सारखीच. गणेशदरवाजा भक्कम करायचा तर त्याला डावी-उजवीकडे दोन बुरूजांचा आधार देणे भाग होतें ; पण ते बांधायचे होते, ते मात्र डोंगराच्या उभ्या उतारावर. त्यामुळे दिवसां पाया घालावा आणि रात्री तो खचावा असें सुरु झाले. त्याने कालची चूक दुरुस्त करून नव्याने पाया भरावा, पण पुन्हां आपले 'ये रे माझ्या मागल्या.' कामाबरोबर बांधणाऱ्यांची उमेदही खचली. शेवटी हा व्याघात नाना फडणिसांच्या कानांवर घातला गेला. तो मुत्सद्दी पुरुष विचार करूं लागला की, पुढे काय ! बहुधा त्यांना शेंदऱ्या बुरूजच आठवला असावा. नाही तर रात्री त्यांच्या स्वप्नांत एक पुरुष येणें आणि त्याने नवदांपत्य बळी मागणें, या घटनेचा आगापीछा लागत नाही. 'मनीं वसे तें स्वप्नीं दिसे' ही म्हण तरी शतसहस्रांच्या अनुभवांतूनच आली असेल की नाही !

महाराष्ट्राची धारातीर्थ

पण नानांनी तो साक्षात्कार मानला. त्यांनी तो आदेश मानायचें ठरवलें. मग ते चौकशी करूं लागले कीं, आपला सून-मुलगा कोण देऊं शकेल ? दुसरा कोण देणार ? जो लोभाचा पुतळा असेल तोच ! मायेचे चिवट तंतु अन् वात्सल्याचे रेशमी पाश तोडायला दुसरा कोण समर्थ आहे ! सून-मुलगा म्हणजे गोठ्यांतल्या गाई-बैलांसारखी एक जंगम मिळकत असें जो समजत असेल, त्यानेच हें निर्दयपण आचरावें. साबळे नांवाचा एक पुरुष त्यासाठी सिद्ध झाला. स्वप्नांतल्या पुरुषाला जोडवळी मिळाला. दोन कोंवळ्या जीवांच्या उरांवर ते दोन्ही बुरुज ठाण मांडून निश्चल उभे राहिले. नानांनी लोहगांवची पाटिलकी घडशी नांवाच्या इसमाकडे होती, ती साबळ्याला देऊन त्याच्या त्यागाचें मोल केलें.

पुरातनकाळीं अजीगतीनें आपला मुलगा शुनःशेष यज्ञांत वळी देण्यासाठीं शंभर गाईंच्या मोलानें रोहिताला विकला, तेव्हांपासून पुत्रावर पित्याची अशी सर्वतोमुखी प्रभुता दिसून येते. मध्ययुगीन काळापर्यंत भरतखंडांतच नव्हे ; तर सर्व जगभर तिचा वापर चालू होता. आपल्या देशांत नजीकच्या इतिहासकाळापर्यंत तिचें शेंपूट आलेलें दिसतें, तें वर उल्लेखिलेल्या स्वरूपानें. मुलाला विकणें, दान देणें, त्याचा वध करणें या सर्व गोष्टींचा त्या रानटी मध्ययुगापर्यंत बापाला कायदेशीर अधिकार होता. रोमन इतिहासाच्या ग्रंथांत गिबननें लिहून ठेवलें आहे कीं, राजसभेंत, लष्करांत किंवा सार्वजनिक स्थळां कोणाही रोमन नागरिकाला माणूस या नात्याचे मूलभूत अधिकार असले, तरी बापासमोर त्याला जंगम मिळकत याहून अधिक किंमत नव्हती. बाप त्याची वाटेल तशी वासलात लावूं शकत असे आणि तो गुन्हाही ठरत नसे. दत्तक मुलावरही बापाचा हाच अनियंत्रित अधिकार चालायचा. रेव्हरस अलेक्झांडर आणि नंतर व्हेलेंटिनिअन यांच्या कारकीर्दीत अपत्यवध हा गुन्हा म्हणून कायद्यांत समाविष्ट झाला.

नारायण आणि हनुमान या दोन दरवाज्यांमध्ये दोन भुयारें आहेत. मराठी राज्यांत त्यांचा पैवासारखा उपयोग करीत. एकांत नाचणीची

लोहगड - विसापूर

अन् दुसऱ्यांत भाताची सांठवण होई. त्या दरवाज्यांतून आंत शिरल्यावर आणखी एका उभ्या सुळक्याच्या मुळार्शी उभे रहावे लागते. त्याची वरची कड तट आणि बुरुज यांनी पक्की केलेली आहे. संशयास्पद अशी तिळाएवढी जागाही बांधल्याशिवाय ठेवायची नाही, हें तर गडाच्या उभाऱणीचें मुख्य सूत्र. तें शिखर गांठायचें तर तिथून डाव्या हाताचा वळसा घेऊनच गेलें पाहिजे.



महादरवाजा

आम्ही तसे गेलों. धापा टाकीत एकदां शिखरी काढ्या लावल्या. वर

महाराष्ट्राची धारातीर्थे

वाच्याशिवाय दुसरे कोणी नव्हतेच. त्यानेच आमचे 'स्वागतपर पद्य' म्हटले. आम्हांला विज्ञान करून तो अतिथिधर्माला जागला. वैशाखांतला चंडभानु त्याने आम्हांला कःपदार्थ मानायला लावला. लोहगडावर स्वतंत्र असा बालेकिल्ला नाही आणि समतळ असे पठारही नाही. आंत शिरतांच प्रथम दिसते ती मशिदीच्या आकाराची एक इमारत. आजमितीस तीच एक वास्तु तिथे उभी आहे. आंत थडगे आहे ते औरंगजेबाच्या मुलीचे असे सांगतात. ही आणखी दुसरी कोणती मुलगी? आम्हांला ठाऊक आहे ती झेबुनिसा एकटीच; पण तिची मृत्युभूमि तर औरंगाबादला आहे. त्या इमारतीचा पुढचा कडा ढासळलेला आहे. तिला लागून असलेली सदर संपूर्ण उध्वस्त झाली आहे. पुढे लोहारखान्याची जागा होती तिचीही गत तीच.

मशिदीच्या मार्गे एक टेकडी आहे. तिच्या उजव्या अंगाला सुमारे तीस फूट उंचीवर एक चार चौकी इमारत होती ती थोरली सदर. हिच्या मागच्या खडकांत चार गुंफा आहेत अन् एक टाकेंही आहे. उजव्या बाजूस एक खाली अन् एक वर अशा दोन कोठ्या आहेत. पहिली खजिनदाराची आणि दुसरी ओळंबलेल्या खडकाखाली आहे ती लोमशऋषीची. तो इथे बसून तप करी असे म्हणतात. हा लोमशमुनि म्हणजे केसाळ अंगाचा एखादा बौद्ध भिखु असावा.

इथून आणखी वर गेल्यावर एक मोठे आवार लागते. त्यांत एका कुणभ्याएवढी जागा गडगा उभारून बंदिस्त केलेली आहे. तिच्यांत एक कबर दिसते अन् एक तणार. कबर शेख उमर या अवलियाची आहे अन् तणार मुजावराचे असावे. हे सहा बंधु महंमदी धर्माचा प्रचार करण्यासाठी अरबस्तानातून भारतांत उतरले अन् तिथून महाराष्ट्रांत आले. मुसलमानांची धाड महाराष्ट्रावर आदळण्यापूर्वी या त्यांच्या पुरःपताका पुढे फडकल्या. पैकी शेखसल्ला हा पुण्यास राहिला. त्याने इथल्या पुण्येश्वरकेदार आणि नारायण या दोन देवांना स्थानभ्रष्ट केले आणि तिथे आपले बस्तान मांडले. त्याच्या भयाने मग ते देव पुरंदरावर नेऊन बसवावे लागले. बाबा मलंग हा कल्याणजवळच्या ज्या किल्ल्या-

लोहगड - विसापूर

वर जाऊन बसला, त्याला आज मलंगगड असेच नांव पडले आहे. हजारों लोक त्याच्या दरग्याला भजतात, पुजतात. वार्षिक यात्रा तर लाखांनी भरते.

तिसरा हा शेख उमर. याने लोहगड गांठला. बरे, रहायचे तर तिथे पूर्वी कोण असेल त्याच्याशी गुण्यागोविदाने रहावे ? पण ते त्यांच्या रक्तांतच नाही त्याला ते काय करतील ? त्यांच्या धर्मप्रचाराची तंत्रेच वेगळी आणि आततायी स्वरूपाची. त्याने पहिले सत्कृत्य केले ते तिथे एकान्त साधून रहाणाऱ्या एका साधूला तंगडी धरून पलीकडच्या विसापूरगडावर फेकून देण्याचे. तेदळे करतांच त्याला आयत्या बिळात नागोबा व्हायला मिळाले. स्वतःच्या राजसत्तेचे पाठबळ नसतांना शेख सल्ल्याने पुण्यात आणि शेख उमरने लोहगडावर जे केले ते वाचून त्याच्या घटाईची तारीफ करावी का आपल्या मेणाहून मऊपणाला निखंदावे तेच कळत नाही !

शेख उमरने फेकून दिलेला साधु जिथे पडला म्हणजे कायमचा निजला, तिथे त्याची 'वनदेव' म्हणून अजूनही पूजा होते. त्याचा पुजारी एक कोळी आहे. त्याची जत्राही भरते. शेख उमरच्या दरग्याजवळ एक चौकोनी खोलगट जागा आहे. पूर्वी बहुधा तिथे तळे असावे. आज ते बुजून जमिनीसरपट व्हायला आले आहे. निसर्गात अशा घडामोडी नेहमीच चालायच्या ! जिथे पूर्वी नद्यांचे प्रवाह खळाळायचे, तिथे कालांतराने नुसते वाळवंट होते आणि वृक्षांचे घन-विरलभावही उलटेच्या पालटे होतात, हे भवभूतीचे वचन ज्याला सोदाहरण पटवून घ्यायचे असेल, त्याने आमच्या महाराष्ट्रांतल्या गडांची यात्रा करावी. एका काळी गरजणारे आणि गजबजणारे हे गड आतां सुप्त, जीवन्मृत झाले आहेत.

शेख उमरच्या दरग्याकडून विसापूर किल्ला अगदी नजिक दिसतो. पुढे आकडी लावून एखादा कोंडा लांब करावा आणि विसापूरावरची वस्तु अलगद उचलून आणावी. बाकी आहेच काय तिथे आतां उचलून आणायला ! सगळी निर्जीव, शून्य सपाटी. मधे एक टेंबूक आहे, त्याचे नांव बालेकिल्ला. तोही फक्त आडनांवाचाच. त्याला ना तट ना बुरूज.

महाराष्ट्राची धारातीर्थ

मात्र लोहगडापेक्षां विसापुऱाचा विस्तार मोठा आहे. त्याची पश्चिम बाजू सुगम होती, ती तटबंदीने भक्कम करून डोंगराला किल्ल्याचे स्वरूप दिले गेले आहे. एक दक्षिणेस आणि दुसरा पश्चिमेस असे त्याला दोनच दरवाजे आहेत. आहेत म्हणजे होते असे म्हणायला पाहिजे. कारण इंग्रजांनी किल्ला हातीं येतांच ते दोन्ही पहिल्या सपाट्याला निजवले. बाळाजी विश्वनाथ पेशव्यांना तो गड बांधायला किती कष्ट पडले असतील ! पण इंग्रजांनी तो पाडण्याचे काम कसे चुटकीसरसे करून टाकले.

‘ अशक्तोऽहं गृहारम्भे शक्तोऽहं गृहभञ्जने ’

याचा मासला दाखवला. पण असे असले तरी विसापूरचे सौंदर्य एका स्वभावसिद्ध गोष्टीत आहे ; ते कोणालाही नष्ट करतां येणार नाही. त्याला तीन बाजूंनी धारदार असे तीन कोन आहेत. खालपासून वरपर्यंत आणि केवळ काळ्या दगडांनी बनलेले.

ज्या टेकडीवर फिरून आम्ही तिथली गुहा आणि टाकी पहात होतो, तिच्या माथ्यावर एक मोठे तळें आहे. आंत पाण्याचा थेंब नसल्यामुळे ते विस्तीर्ण विहिरीसारखे खोल आणि भकास दिसते. त्याच्या आंत उतरण्यासाठी दोन बाजूंना पाथऱ्या केल्या आहेत. ‘ हें तळें शके १७११ (१७८९) मध्ये बाळाजी जनार्दन भानु यांनी बांधले. बांधकाम करणारा बाजी चट ’ अशा अर्थाचा एक शिलालेख तिथे आहे. बाळाजी जनार्दन भानु म्हणजेच महाराष्ट्राचा मुत्सद्दी नाना फडणीस ! हें तळेंसेच काय, सगळा गडच त्याने सुधारून बांधला आहे. पुण्यांतली बेलबाग आणि लोहगड हीं दोन नानांची निजनिर्मित स्मारके आहेत. त्यांचे या गडावर विशेष प्रेम होतें. सवड मिळेल तेव्हां ते या गडावर येऊन वास्तव्य करीत. इथून दिसणारा सह्याद्रीच्या बाजूचा निसर्ग त्यांना आवडत असावा. राजकारण करून शिणलेल्या त्यांच्या मेंदूला इथली थंड हवा मानवत असावी. या तळ्याच्या कांठी वारा खात आणि तळ्यांतल्या मासोळ्यांची क्रीडा पहात ते बसत असावे. पण

लोहगड - विसापूर

आज त्या तळ्याची अशी दीन अवस्था कां? तें चोहों बाजूंनी माती पडून पुरलें कां? त्यांतलें पाणी कां गेलें व कुठें गेलें?

तें स्वतः गेलें नाहीं. उताराच्या बाजूनें तळ्याला भगदाड पाडून त्याला वाट मोकळी करून देण्यांत आली. तें आपल्या स्वभावधर्मानुसार निम्न मार्गानें धावून पसार झालें. आणि हें काम कोणीं केलें माहीत आहे? अजून आम्ही ज्यांचे पवाडे गातो, त्या इंग्रजांनीं. त्यांची कल्पना होती कीं, मोहोरांनीं भरलेले हांडेच्या हांडे तळारीं पुरून ठेवलेले असतील. पाणी काढून लावावें आणि खुशाल ते खणून वर काढावे. कारण नानांनीं आपला खजिना लोहगडावर पाठवून दिला होता, ही बातमी त्यांना होती. पण तो खजिना लोहगड इंग्रजांच्या ताब्यांत जाईपर्यंत तिथें शिल्लक होता का? असला तरी तळ्यांत गुप्त होता का? आणि तिथें असेल तर इंग्रजांना मिळाला का? कोण सांगणार? कोण्या मांत्रिकानें त्याच्या तटाचे चिरे मंत्राची भारणी टाकून जर बोलके केले तर तेच काय ते खरें सांगूं शकतील.

खालून वर येतांना गडाच्या वायव्येला डोंगराच्या एक लांब सोंड पुढें आलेली आम्हांला दिसत होती. सुप्रसिद्ध 'विंचूकांटा' तो हा म्हणून श्री. दांडेकर मला म्हणाले होते. पण त्या सोंडेला हें नांव कां पडावें, तें त्या वेळीं मला कळलें नाहीं. वर गेल्यावर मग तें कळलें. ही सोंड म्हणजे निसर्गाच्या लहरीनें निर्माण झालेली दगडी भिंत आहे. पंधराशें यार्ड लांब आणि चाळीस यार्ड रुंद. वरची माती पार धुपून गेल्यामुळें ती आतां स्वच्छ काळी कुळकुळीत झाली आहे. दोन्ही अंगांना दाट झाडी माजलेली आहे. तिच्या माथ्यावर दोन्ही कडांची तटबंदी केलेली आहे आणि ते तट टोंकांच्या बुरुजांत येऊन मिळालेले आहेत. रुंदी कमीजास्त असेल, त्यामानानें तटांची रचना नागमोडी झालेली आहे. त्यामुळें वरून पाहणाऱ्याला ती भिंत एखाद्या अजस्र विंचवाच्या पुच्छभागासारखी दिसते. गडाच्या उंचीपेक्षां 'विंचूकांटा' उंचीला कमी भरतो, त्यामुळें त्यावर पाय ठेवायचा तर एक टप्पा खाली उतरलें पाहिजे. हा 'विंचूकांटा' शुष्क नाहीं. त्याच्या मधोमध

महाराष्ट्राची धारातीर्थे

एक चौकोनी उघडें टाकें आहे. सूर्यकिरणांमुळे त्याचें निळें पाणी चकाकतें आणि डोळ्यांना वेध लावतें. वस्तु लहान असो अथवा क्षुद्र असो; ती जर योग्य स्थानी मांडली गेली, तर मोलाळा चढते ती अशी.

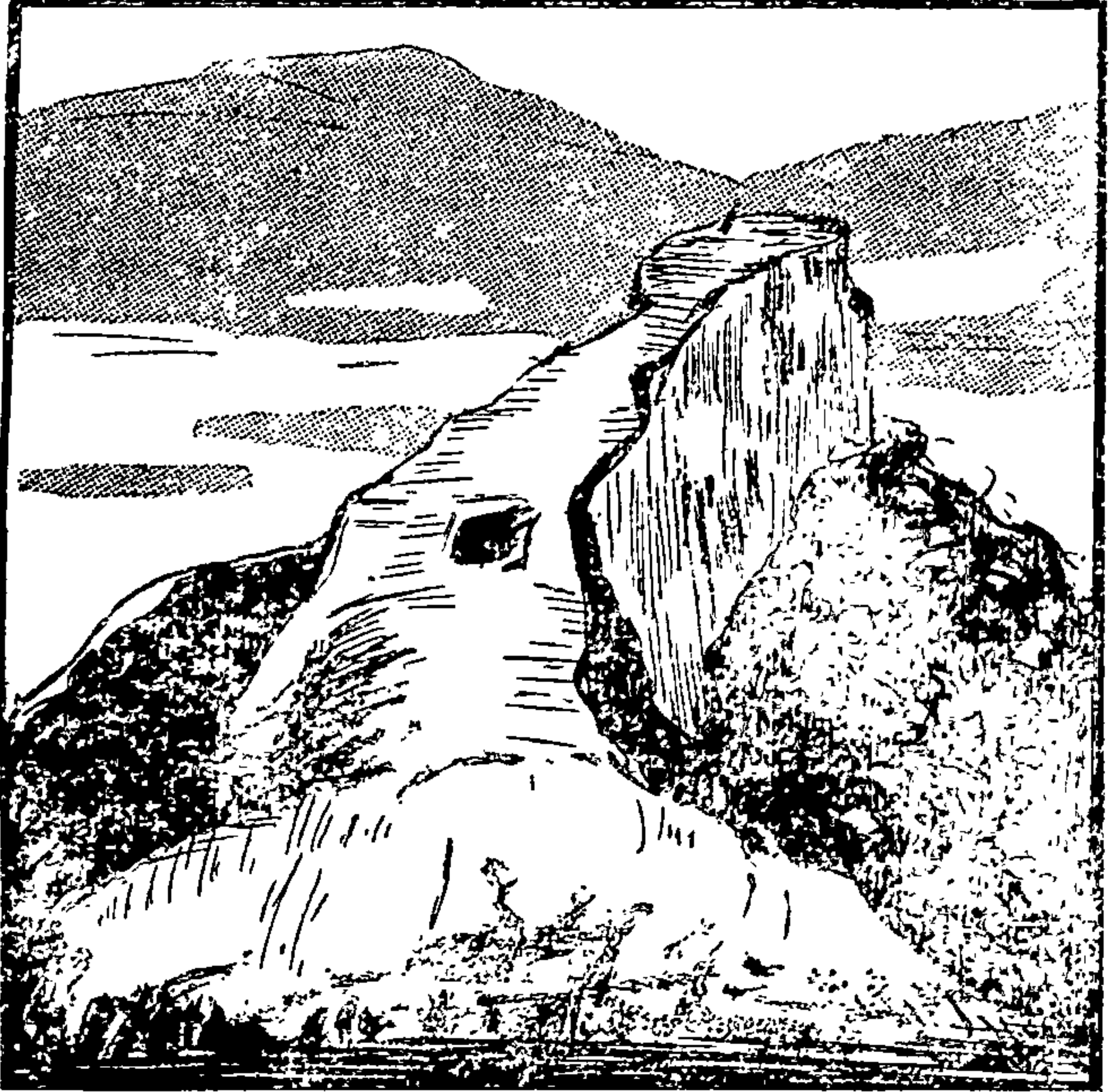

विंचूकांटा

हा 'विंचूकांटा' प्रेक्षकाला गमतीचा वाटत असला तरी इतिहासकालांत तो गनीमाला भयप्रद वाटत असे. त्याच्या अग्रभागी लांब परल्याच्या दोन तोफा बसवल्या कीं गडाच्या घेऱ्यांत पाय टाकण्यापूर्वीच शत्रूचा धुव्वा उडायचा. सह्याद्रीचा बोरघाट रोखून धरायला याचा फार उपयोग होत असे. लोहगड किल्लाच मुळीं त्यासाठी उभारला गेला आहे. 'जीवघन' आणि 'भैरवगड' हे जसे नाणेघाटाचे द्वाररक्षक

लोहगड - विसापूर

तसे लोहगड आणि राजमाची हे किल्ले बोरघाटाचे जय-विजय. लोहगडाचा निर्माता कोण हे इतिहासाला अज्ञात आहे ; पण तो शिवनेरी, जीवधन यांच्या बरोबरीचा म्हणजे दोन हजार वर्षांचे आयुष्य लाभलेला आहे, असे अनुमानाने सिद्ध होते.

सामान्यतः ज्याच्या कुशीत बौद्धांच्या गुंफा आणि लेणी आहेत, तो किल्ला सर्वांत प्राचीन असे समजतात. लोहगडाच्या अंगाला तर कित्येक गुंफांचे कोनाडे आहेतच ; शिवाय प्रसिद्ध भाज्याची लेणी लोहगडाच्या समोरच्याच डोंगरावर कोरलेली आहेत. नाणेघाट आणि बोरघाट हे बौद्धांच्या काळापासून व्यापारी वाहतुकीचे घाट. कल्याण आणि सोपारें या बंदरांत उतरलेला माल याच दोन घाटांतून देशावर चढायचा. फार मोठा व्यापारीसंघ या घाटांत गुंतलेला असायचा. बौद्ध भिक्षूंना याच व्यापारीवर्गाचा घवघवीत आश्रय असे. त्यांच्या देणग्यांच्या वंगणावरच भिक्षूंचे धर्मचक्र फिरते राही. त्यामुळे त्या काळाची लेणी ही राजधानीच्या पंचक्रोशीत आणि रहदारीच्या मार्गावरच खोदली जात. तत्कालीन सत्ताधीशांना घाटांतून होणाऱ्या वाहतुकीच्या नियंत्रणासाठी आणि शस्त्रसज्ज आक्रमक टोळ्यांना सबूर म्हणण्यासाठी सह्याद्रीच्या प्रदेशांत लष्करी छावण्यांची गरज पडली आणि या गरजेतूनच अशा अनेक डोंगरी किल्ल्यांची उभारणी झाली आहे. लोहगड या कार्मी सर्व डोंगरी किल्ल्यांत बळिभद्र आहे.

त्यामुळेच याच्यावर सत्तांतरे खूप झाली आहेत. बळकटपणामुळे आणि मोक्याच्या जागी असल्यामुळे तो प्रत्येक राज्यसंस्थापकाला हवाहवासा वाटला आहे. बहामनी राजांपासून तो इंग्रजांपर्यंत सगळे सत्ताधीश याच्या वाटेला गेलेले आहेत. निजामशाहीचा संस्थापक मलिक अहमद याने १४९१ त तो बहामनी राजांकडून बळकावला. निजामशाही मोडल्यावर विजापूरची आदिलशाही इथे आली. १६४८ त शिवरायाने आदिलशाहीला इथून हुसकावले. पुढे जयसिंगाशी केलेल्या तहांत जे अनेक किल्ले शिवाजीकडून मोगलांकडे गेले, त्यांच्याबरोबर याचीही दावण बांधली गेली. नंतर पांच

महाराष्ट्राची धारातीर्थ

वर्षांनी शिवाजीने पुन्हा तो हस्तगत केला. शिवाजीच्या पश्चात् पुन्हा याला मोंगल भोंवला. राजारामाच्या कारकीर्दीत पश्चिम किनाऱ्याचे उत्तम संरक्षण करून 'सरखेल' हा बहुमानाचा किताब मिळविणाऱ्या कान्होजी आंगऱ्याने मोंगलांना इथून पिटाळून त्या जागी आपले स्वामित्व प्रस्थापित केले. १७५० त भाऊपणाची शपथ घेऊन आंगऱ्याने हा नानासाहेब पेशव्यांच्या हवाली केला. बाजीराव पत्रव्यवहारांत याला 'कान्होजीकाका' म्हणून संबोधी ते याच कारणासाठी.

१७७० त नाना फडणिसांनी जावजी बोंबले या कोळ्याला लोहगड हस्तगत करायला लावून तो आपल्या ताब्यांत घेतला आणि रा. धोंडोपंत नित्सुरे यास त्याच्यावरचा अधिकारी नेमले. सन १८०० त नानांचा मृत्यु झाल्यानंतर त्यांची पत्नी जिऊबाई लोहगडावर जाऊन राहिली. ती नानांची नववी बायको. एकामागून एक त्यांच्या बायका मरतच राहिल्या आणि नाना नवी आणीतच राहिले. केवळ अपत्यासाठी, पुत्रसुखासाठी ! नानासारख्या जरठाची आयुष्याच्या अखेरीस केलेली ही अखेरची पत्नी वयाने केवढी असेल, असे तुम्हांला वाटते ? अगदी परकरी पोरगी. फार तर नऊ-दहा वर्षांची. 'नवी सूनबाई कशी आहे ती आम्हांला दाखवायला आणा' अशी बाजीरावाच्या बायकोने त्यांची गर्भित थड्याही केल्याचा इतिहासांत उल्लेख आहे. ती सुरेख होती. चुणचुणीत होती, असे जनरल वेलस्लीनेही लिहून ठेवले आहे. त्यांच्या इतर बायका आपले वज्रचुडे घेऊन स्वर्गवासी झाल्या. नानांचे वैभव, त्यांचा अधिकार, त्यांचे मानमरातब, हे सगळे त्यांना भोगायला मिळाले. थोड्यांत गोडी साधून त्या पसार झाल्या. परवड झाली ती जिऊबाईच्या जन्माची. ज. वेलस्ली होता म्हणून तिला वार्षिक तनखा तरी मिळाला. एवढेच तिच्या दुःखांतले सुख ! प्रथम कांही दिवस तिने पनवेलीस काढले आणि मग ती नानांच्या गांवी मेषवलीस रहायला आली.

नाना निवर्तल्यावर धोंडोपंत आणि बाजीराव यांचे विनसले. बाजीरावाला लोहगड त्याच्या अधिकारांत ठेवायचा नव्हता आणि

लोहगड - विसापूर

धोंडोपंत तो सोडायला राजी नव्हता. बरेच दिवस त्यांची ही धुसफूस चालली होती. अखेर ज. वेलस्ली मधे पडला आणि त्याने दोघाना एका मेळावर आणले. धोंडोपंताने बाजीरावाशी इमान राखावे आणि बाजीरावाने किल्ला त्याच्या हातांतून काढू नये असा उभयतांत करार ठरला ; पण जिथे मने निर्मळ नाहीत, तिथे कितीही करार केले तरी ते कागदावरच रहायचे. धोंडोपंताने पुन्हा कुरापती सुरू केल्या. धुमसते वर ज्वाला निघण्याच्या बेतांत आले. ज. वेलस्लीला ते कळले आणि तोही मग चिडला. त्याने लोहगड घेऊन धोंडोपंताचे पारिपत्य करायचे ठरवले. बाजीराव हा त्या वेळी नांवाचाच पेशवा होता. ज. वेलस्लीचे उठिंगण होते, म्हणूनच तो उभा होता. सगळा कारभार वेलस्लीच्या तंत्रानेच चाले आणि बाजीराव खुशाल तीर्थयात्रा करीत हिंडे. ज. वेलस्ली आपल्याविरुद्ध हालचाली करीत आहे हे समजतांच धोंडोपंताची 'म्हातारी कांपली.' 'तुज मी शरण' म्हणून तो वेलस्लीच्या पुढे येऊन नतमस्तक झाला. त्यानंतर त्याचे पाय लोहगडाला लागले नाहीत !

पण पुढे इंग्रज आणि दुसरा बाजीराव यांचेही सूत जमेना. पेशवाई दुहीने पोखरली होती. कर्तृत्वाने दुबळी झाली होती. स्वार्थ आणि लोभ यांनी बुजबुजलेली होती. एखाद्या राज्याच्या पतनाला जितक्या म्हणून अवगुणांची गरज असेल, तितक्यांचे कोठार बनली होती. तिचा सूर्य अस्ताचलावर टेंकला होता, तर इंग्रजांचा उदयाचलावर आला होता. इंग्रजांची पाळेमुळे आता घट्ट झाली होती. ते आता कोणाच्या मोहवतीवर जगत नव्हते ; तर स्वतःच निग्रहानुग्रहाला समर्थ झाले होते.

इंग्रज आणि बाजीराव यांच्यामध्ये जो तह झाला होता, तदनुसार बाजीराव वागत नाही असे दिसून येतांच जनरल प्रोथर सैन्याची एक मोठी तुकडी घेऊन लोहगडाच्या रोखाने निघाला ; पण त्याला ठाऊक होते की, लोहगड मोठा द्राड आहे. तो असा तसा दाद घायचा नाही. त्याच्यावर डोकें आपटून घेण्यापेक्षा आधी विसापूर जेर करावा आणि तिथून लोहगडाला शह बसवावा, असे त्याने ठरविले. त्या बाबतीत

महाराष्ट्राची धारातीर्थे

ज. प्रोथर डोक्याचा ठरला. विसापूर चालतां चालतां पडला आणि तो पडला हें समोर दिसल्यामुळे लोहगडावरचें सैन्य आपभयानेच खाली उतरलें. इंग्रजाला एकही गोळी झाडावी लागली नाहीं. १८१८ पासून ते १८४५ पर्यंत इंग्रजांनीं इथें आपली शिबंदी कायम ठेवली होती.

विचूकांत्यावरून पश्चिम बाजू मनोहर दिसते. हिरव्या रंगांत गुरफटलेले तांबडे-पांढरे लोणावळे आपल्या अवगुंठित सौंदर्याने ओढ लावते. तसाच तो वलवणचा जलाशय. तो मोठ्या थोरल्या धरणाने अडला आहे अन् वरच्या डोंगरांच्या सांदीफटांतून शिरला आहे. अजून 'नळराज' बसवून त्याचे पाणी घाटांतून खाली खोपोलीला नेले आहे. तिथे जी प्रचंड वीज निर्माण होऊन गिरण्या, कारखाने, लोहमार्ग आणि मानवी जीवन चालवते, तिचा हाच तीर्थरूप आहे. धरणाच्या भिंतीआडून त्याचे जें दर्शन होतें, त्याचे वर्णन करायला बाणभट्टाने अच्छोद सरोवरासाठी वापरलेले शब्दच पुनरुक्त केले पाहिजेत--

'.....जगुं त्रैलोक्य लक्ष्मीचा मणिदर्पण. जगुं वसुंधरेचे काचबंद आंगण. जगुं अष्टदिशांचा एकीभूत द्रव. जगुं गगनमंडलाचा अंशावतार. जगुं पिळून सांठवलेले चांदणे इ. इ.....'

लोणावळे, कालें, भाजें, मळवली आणि पश्चिमेची छोटी छोटी सह्य-शिखरे, हा एवढा भूभाग लक्ष्मीच्या क्रीडेसाठीं वास बनवलेला असावा, असे वाटते. लोहगड-विसापूर आणि पूर्व अंगाचे तुंग-तिकोना हे किल्ले जर जमेस घरले तर हें वर्तुळ आणखी विशाल होऊन भव्यतेचा साक्षात्कार घडवते. खालच्या खाचरांत भात आणि वरच्या डोंगरावर वरी-नाचणी यांची त्रिकोण, चौकोन आणि वर्तुळ जेव्हां हिरवी होऊन लहरूं लागतील आणि जेव्हां आलटून-पालटून त्यांच्यावर ऊन-पाऊस खेळायला लागतील, तेव्हां तें ललित-मंगल दृश्य कवीला आणि चित्रकाराला निःसंशय मुग्ध करील.

आम्हीं तास-दोन तास किल्ल्यावर घालवले. यापेक्षां अधिक राहणें शक्य नव्हतें. कारण आमच्या शिदोच्या भाज्यांत राहिल्या होत्या

लोहगड - विसापूर

आणि आतां त्यांचें वारंवार स्मरण होऊं लागलें होतें. दुपार भाज्याच्या लेण्यांत घालवायची, हें आमचें आधींच ठरलें होतें. म्हणून मग झपाझप किल्ला उतरून आम्ही लेण्यांच्या डोंगराच्या पायथ्याशीं आलों. बरोबरच्या बायकामंडळीला म्हटलें कीं, 'तुम्हांला उगीच हेलपाटा नको. अशाच वर चढा म्हणजे चैत्याच्या दारांत जाऊन पोंचाल.' त्यांना तशा वाटेला लावून मी अन् दांडेकर गांवांत आलों. डबे, पिशव्या उचलल्या अन् राजरस्त्यानें चढून लेणीं गांठलीं. एवढ्यांत आमचा अर्धा तास सहज मोडला असेल. आम्हांला वाटलें होतें कीं, आमचें ओझें उतरायला मंडळी पुढें उभी असेल ; पण त्यांचा तर पत्ताच नव्हता ! वाट ही का ती म्हणून तीं माणसें खालच्या अरडी-दरडीत घोटाळत राहिलीं होतीं. दांडेकर धपाधपा खालीं उतरले आणि त्यांना एकदांचे वर घेऊन आले. सोपें तेंच त्यांच्या वांट्याला कठीण झालें होतें आणि जवळ तेंच दूर ठरलें होतें.

भाज्याच्या लेण्यांतलें प्रेक्षणीय शिल्प म्हणजे तेथील चैत्य. पुढची कोरीव कमान, आंतले ओळीचे खांब आणि शेवटीं मधोमध वाटोळा गुळगुळीत आणि ढोलाच्या पुडावर नगारा पालथा ठेवावा, तशा आकाराचा स्तूप असें त्याचें स्वरूप आहे. वास्तूच्या उंचीच्या मानानें ते खांब किरकोळ आहेत आणि किंचित् कलतेही आहेत. तें अवडंबर खालीं येऊं नये म्हणून छताच्या दगडी कमानींना लांकडी कमानींचा आधार दिलेला आहे. या चैत्यासमोर कार्यालया आहे तशी जवानिका असती, तर आज आहे त्यापेक्षां त्याचें गाम्भीर्य वाढलें असतें.

इथें लहान-मोठीं अठरा लेणीं आहेत. चैत्य त्यांच्या मध्यभागीं येतो. या लेण्यांत कुठेंही बुद्धमूर्ति नाही. हीं सर्व लेणीं हीनयान बुद्धांचीं आणि सातवाहनांच्या कालांतलीं आहेत. सनपूर्व दोनशें वर्षे हें या कालाचें मान ठरतें. सातवाहन हे वैदिक धर्माचे अनुयायी होते. नाणेघाटांतील शिलालेख त्याबद्दलचा पुरावा देतो ; पण तरीही ते सहिष्णु वृत्तीचे होते. त्यांच्या बऱ्याचशा प्रजेनें बुद्धाचा धर्म स्वीकारला होता. जाणते विद्वान् लोक भिखु होऊन धर्मप्रचाराला जुडले होते.

महाराष्ट्राची धारातीर्थे

सातवाहनांनी त्यांच्या धर्मसंस्थांना देणग्या दिल्या आणि चैत्य अन् विहारही खोदून दिले. श्री. स. आ. जोगळेकर सांगतात—

‘लेणीं हें सह्याद्रीचें वैशिष्ट्य. या शिल्पकृत्याला हें स्थान विशेषतः अनुकूल आहे. सह्याद्रीतील लेण्यांचें वैशिष्ट्य हें की, येथील बहुसंख्य लेणी बहुजनसमाजानें परस्पर सहकार्यानें निर्माण केलेली आहेत. राजाश्रयावर विसंबून राहण्याचा महाराष्ट्राचा धर्मच नाहीं!’

चैत्याच्या उजव्या अंगाला, दुसरा मजला या स्वरूपांत खोदलेला विहार ह्या सर्वांत मोठा आहे. शंभर माणसें त्यांत ऐसपैस बसूं शकतील. चैत्याच्या दारांतूनच वर चढण्यासाठी पायऱ्या मांडलेल्या आहेत. बाहेर ग्रीष्मऋतूंतल्या सूर्यानें कितीही आग ओतलेली असली तरी तुम्ही त्या विहारांत जाऊन विसावलांत कीं तुम्हांला गुलाबपाणी अंगावर शिंपडल्यासारखें थंड वाटेल. बसल्या बसल्या डुलकीही येईल. बाहेरचें ऊन दिसायलासुद्धां नको असेल, तर बाजूच्या अनेक लहान खोल्यांपैकी एखादीत शिरून तिथल्या ओढ्यावर सुखेनैव पडुडार्वे.

मात्र परत येतांना लेण्यांच्या रांगेंत अखेरीस एका जलप्रपाताखाली सूर्यगुंफा आहे ती पहायला चुकूं नये. इथे इंद्र-सूर्याच्या मूर्ति खोदलेल्या आहेत. इंद्र ऐरावतावर बसलेला असून त्याच्या गळ्यांत कल्पद्रुमाची पुष्पमाला आहे. त्याच्या हातांत अंकुश आणि मार्ग पताकाधारी सेवक आहे. सूर्याचा रथ एकचक्र नसून द्विचक्र आहे आणि घोडेही सात नसून चारच आहेत. संज्ञा आणि छाया या दोन्ही सूर्यपत्नी छत्रचामरे घेऊन त्याच्या पार्श्वभुर्गी उभ्या आहेत. सूर्याचा हाडवैरी राहु त्याच्या घोड्यांच्या टापांखाली तुडवला जात आहे. सातवाहन हे सूर्योपासक होते; तेव्हां त्यांच्या लेण्यांत सूर्यमूर्ति दिसली तर ते नवल नव्हेच !

आम्ही जेव्हां एका विहाराच्या पुढच्या कोपऱ्यांत असलेल्या पुष्करिणीवर स्नान करीत होतो, त्याच वेळीं खालच्या वाटेच्या कडेला असलेल्या टाक्यावर कांहीं स्त्री-पुरुषांचा घोळका जमला होता. सकाळ-

लोहगड - विसापूर

पासून वरच्या डोंगरावर हिंङ्गन त्यांनीं लाकडांचे लांब लांब भारे बांधून आणले होते आणि वरच्या घडेला ते ओळीनें टेकवून ते आतां हरण-गुटी लावून टाक्याचें पाणी पीत होते. त्या जलामध्ये त्यांचे सगळे श्रम हरण करण्याची ताकद निस्संशय होती. उगीच का त्यांचा रांगडा हास्य-विनोद एवढा खदखदत होता ! कमरेच्या आंकडोंत अडकवलेले कोयते-सुद्धां त्यांच्या अंगविक्षेपांबरोबर लटलट हालत होते. टोंकार्ळा टोंक लावून जेव्हां ती भाऱ्यांची रांग डोंगर उतरूं लागली तेव्हां चालत्या खांबांवर उभारलेला सांकवच पुढें पुढें सरकत आहे असें मला वाटलें.

८. पर्णाल पर्वत

ज्या.वेळीं पुण्याच्या स्टेशनावर आषाढीच्या वारकऱ्यांची तिकिटा-सार्ठी मंडपघसणी चालू होती त्याच वेळीं मी दुसऱ्या खिडकीशीं एका धारातीर्थाच्या यात्रेसार्ठी कोल्हापूरचे तिकिट घेत होतो आणि ज्या आषाढी एकादशीला यात्रेकरू पंढरीस 'चंद्रभागे करुं स्नान । घेऊं पुंडलिकाचे दर्शन' म्हणत असतील, त्याच वेळीं पंचगंगा नदी ओलांडून मी पन्हाळ्याचा पांथस्थ झालो होतो. पंचगंगेला मोठासा पूर नव्हता; पण तिचा यौवनकाल आला होता. वरून कुठून तरी चिकट तांबड-माती वाहून आणून ती आपल्या उभय तीरावर तिचे थर रचित, मदोद्धत गतीनें चालली होती.

आम्ही जात होतो ती पश्चिम दिशा होती. सह्याद्रीच्या आंबेघाटांत उतरणाऱ्या रस्त्यानें आम्हांला नऊ मैल जायचे होते. पुढे तीन मैलांची चढण होती. एस्. टी. ची बस आम्हांला थेट पन्हाळ्यावर नेणार होती. ज्याच्या माथ्यावर मोटार चढू शकते, असा हा महाराष्ट्रांतला एकच गड. डोंगराची चढण सुरू झाली आणि प्रथम भेटली ती सागवानाची झाडे. पंधरा दिवसांच्या पावसाने ती चांगलीच टवटवीत झाली होती. त्यांच्या त्या फताड्या पानांच्या मध्ये हात हात उंचीचे तुरे आले होते, तरी ते कांहीं मनमोहक दिसत नव्हते. पण सागवानाचे सौंदर्य पहायचे ते त्याच्या सडेसोटपणांत; पानांत नि फुलांत नव्हेच मुळीं.

डोंगराच्या उतरत्या पाठीवर बहुतेक सगळीकडे शेतकऱ्याचा नांगर फिरला होता. खालच्या ओलीनें आणि वरच्या मेघच्छायेनें इवलाले. सस्यांकुर वाढीस लागले होते. बाजूच्या टेकड्यांच्या अंगावर एकावर एक असे बारीक लंबचौकोन कुणगे तयार झाले होते आणि शेतकरी त्यांतही कसली तरी लावणी करणार होते. माझे सहप्रवासी डॉ. श्रीखंडे

पर्णाल पर्वत

म्हणाले की, 'पहा ते कुणगे कसे साखरपाऱ्याच्या वड्या कापून ठेवल्यासारखे दिसतात.' माझ्या मनांत आले की, हे श्री. तात्यासाहेब केळकरांच्याच वर्गांतले दिसतात. त्यांनाही स्पेनच्या किनाऱ्यावरच्या नेव्हाडा पर्वताच्या माथ्यावर पडलेले बर्फ पाहून वांगीभाताच्या ढिगावर किसलेले खोबरे पसरल्याची उपमा सुचली होती. मी त्यावर नुसताच हसलो आणि मी का हसलो त्याची कल्पना येऊन तेही हसले. हसून सगळेच गोड होते नाही का ?

सुदैवाने त्या दिवशी पाऊस नव्हता. हवा प्रसन्न होती. निसर्ग नाचत होता. गाडी पळत होती आणि माझे मनही आंतल्या आंत उमलत होते. माचीच्या सपाटीला आल्यावर वड, नांदरुखी यांच्या घनदाट कमानांतून तांबडा रस्ता झराझर मार्गे टाकीत गडावरच्या मनुष्यवस्तीत शिरतांना मला खूप उल्हास वाटला. महालकचेरीजवळ सोनाळे तळ्याच्या कांठी आमच्या गाडीने वळण घेऊन घरघर थांबवली आणि आमचे पाय गडाला लागले. एवढा वेळ बसून आलो; पण आतां चक्रमणाचे काम स्वतःच्या पायांवर उभे राहूनच करणे भाग होते.

प्रथम आल्या रस्त्याने थोडे मार्गे जाऊन आम्ही निरीक्षण सुरु केले. पन्हाळा हा कोल्हापूरचा पेटा आहे. त्यामुळे लहान प्रमाणांत का होईना सगळ्या कचेऱ्या इथे आहेत. पन्हाळ्याचे दोन विभाग पडतात. वरचा अन् खालचा. वरच्या भागांत कोर्टकचेऱ्या आणि खालच्या घेऱ्यांत मंगळवार, गुरुवार अशा नांवांच्या पेठांतून रहाणारी ग्रामवस्ती. समुद्र-सपाटीपासून किल्ला तीन हजार फुटांच्यावर उंच असल्यामुळे इथली हवा नेहमीच थंड असते अन् सह्याद्रीचाच एक फांटा असल्यामुळे पाऊसही भरपूर पडतो.

सरकारी दवाखान्याकडे उभे राहून पूर्वे तटावर नजर फेंकली की एका उंच इमारतीचा पडून शिल्लक उरलेला थोडासा भाग दिसतो. 'नायकिणीचा सज्जा' हे त्याचे नांव आहे. अदिलशाहीच्या काळांत कलावंतिणीसाठी बांधलेला तो खास महाल असावा. रस्त्याच्या डाव्या हाताला उंच वृक्षांच्या छायेत धर्मकोठी नांवाची दगडी इमारत आहे.

महाराष्ट्राची धारातीर्थे

शिवाजीच्या काळांत तिथें शिधासामुग्री भरलेली असे आणि ' आख्या अतिथा मुठभर द्याया ' नेमलेले लोक उभे असत. आज त्याच जागी कोर्ट थाटलेलें आहे. पुण्याच्या शनिवारवाड्यांत जिथें पूर्वी पेशव्यांचा शृंगारलेला दिवाणखाना होता, तिथें इंग्रजी अमदानींत मुन्सफकोर्टाचे शौचकूप झाले, असें श्री. तात्यासाहेब केळकरांनीं एके ठिकाणी लिहिलें आहे त्यापेक्षां हें कांहीं तरी बरें. धर्माचा आणि न्यायाचा संबंध ' बादरायण ' खास नव्हे.

पुढें संभाजीचें आणि त्याच्यासमोर जिजाबाईचें मंदिर आहे. ही जिजाबाई शिवछत्रपतींची मातुश्री नव्हे; तर कोल्हापूरचें राज्य स्थापणाच्या ताराबाईची सून; आणि हा संभाजी म्हणजे त्याच कुळांतला कोल्हापूरचा दुसरा राजा. तिथून पुढें उजव्या हाताला सोमाळें तळें लागतें. याला चोहों बाजूंनीं तट आणि घाट बांधलेले आहेत. सुमारे दोनशें फूट लांबीह्दीच्या या तळ्याचें पाणी तीन पुरुष खोल, म्हणजे कांहीं अगदींच कमी नव्हे. आजमितीस त्याची बांधावळ ढांसळली असली, तरी तीरावरचे सोनचाफे मात्र चिरंजीवपद घेऊन उभे आहेत. शिवाजीराजे प्रथमच जेव्हां या गडावर स्वामी म्हणून आले, तेव्हां त्यांनीं याच सोनचाफ्याचीं फुलें तोडायला लावून पलीकडच्या शिव-लिंगाला लक्ष वहायला सांगितला होता, असें जयराम कवि लिहितो.

गडाची वस्ती जिथून सुरू होते, तिथेंच डाव्या हाताला इतकेंच मोठें पण याहून दुप्पट खोल असें दुसरें एक तळें आहे; त्याला साधोबाचें तळें म्हणतात. हे दोन जलाशय गडाला अविच्छिन्न पाणी पुरवतात. साधोबा हा एक मुसलमान अवलिया होता. त्याचा दरगा तळ्याच्या कांठावर आरामशीर आहे. दरवर्षी त्याचा उरूसही भरतो.

महालकचेरीला डावी घालून पुढें गेलें कीं डाव्याच हाताला एक चौरस ओसाड जागा दिसते ती कविश्रेष्ठ मोरोपंतांची जन्मभूमि. पाऊण-लाख कविता रचून महाराष्ट्रशारदेचा लाखमोलाचा तन्मणि ठरलेला हा मयूर १७२९ सालीं इथल्या वास्तूंत अवतरला. त्या भूमीवर पंतांचें कांहीं तरी स्मारक उभें झालें पाहिजे, असें पुन्हां एकदां मला वाटलें.

पर्णाल पर्वत

एक सार्धे वृंदावन, त्याच्या कोनाड्यांत रामसीतेच्या मूर्ति, सभोवतीं तुळशीचें वन आणि नित्य सांजवात एवढें केलें तरी पुरे. रसिक महाराष्ट्राला हें अशक्य आहे काय ?

डॉ. श्रीखंडे आणि मी पंतांचें स्मरण करीत त्यांच्या त्या क्षणीं आठवल्या त्या आर्या परस्परांना देत घेत आणखी थोडें वर चढून राजवाड्याशीं पोचलों. हा राजवाडा लहानसाच पण जुना आहे. सांप्रत तो उदास, निःसत्त्व दिसत असला तरी एका काळीं तो गजबजलेला अन् शृंगारलेला असे. १७०९ त ताराबाईनें पन्हाळा ही आपली राजधानी वनविल्यापासून १७८२ सालापर्यंत करवीर इलाख्याचीं राज्यसूत्रें याच वाड्यांतून हालत होती. इथें दरबार भरत होते. उत्सव मांडत होते. मंगल समारंभ घडत होते आणि खलबतखानेही कुजबुजत होते. शिवाजीमहाराजांच्या वेळीं जसें रायगडाचें तसेंच ताराबाईच्या काळीं पन्हाळ्याचें 'समृद्धं सौभाग्यम्' झालें. शिवंदी वाढली. बाजार भरले. खालच्या पेठा वसल्या. कचेच्या थाटल्या आणि देशांतून अन् कोंकणांतून अनेक कला-गुणांचीं माणसें आपलें नशीब काढण्यासाठीं पन्हाळा चढून आलीं. त्या काळीं इथें गजान्तलक्ष्मी झुळत होती, याचें प्रत्यंतर म्हणजे राजवाड्याच्या मागच्या अंगाला लागूनच असलेली साठमारी.

साठमारी म्हणजे मदांघ हत्तीला ताळ्यावर आणण्याची जागा. सुमारे शंभर हात लांब आणि तीसचाळीस हात रुंद अशी ती बांदिल्ल जागा आहे. एका बाजूनें राजवाड्याचा तट आणि दुसऱ्या बाजूनें वरच्या टेकडीची उभी खणून घेतलेली दरड. तटाला चिंचोळीं खिंडारें असून दरडीला अरुंद, खोल गुहा खोदलेल्या आहेत. हत्तीला आंत मोकळें सोडायचें आणि तो फुंफाटत, चीत्कारत सोंड उंचावून उधळूं लागला कीं साठमाऱ्यांनीं हळूच मागून येऊन त्याला भाले, काठ्या टोंचायच्या. तो अंगावर आला कीं पळत पळत गुहेत जाऊन दडायचें. गुहेत आपला प्रवेश होत नाही, म्हणून रागानें तो तिथेंच भिंतीला धडका देत राहिला कीं, मागून दुसऱ्या बाजूच्या

महाराष्ट्राची धारातीर्थे

लोकांनी येऊन त्याला ढोसायचें. समोर सामना देण्याऐवजी मागून वार करून पाठ दाखवणाऱ्या त्या क्षुद्र मानवांची त्याला विलक्षण चीड यायची. तो अधिकच खुबळत सुटायचा आणि बऱ्याच वेळानें मद ओसरला कीं मग गळून पडायचा. वाड्यांतली खाशी मंडळी गच्चीवर बसून हा रौद्र खेळ पहातांना मौज मानायची. आतां हत्ती गेले द्वीपांतराला अन् त्या जागेंत आली ती लाकडांची वखार !

राजवाड्याकडून सजेकोठीकडे जायला पूर्वेकडे आणखी थोडें चढावें लागतें. सुमारे पन्नास फूट उंचीच्या पूर्वे तटाला लागूनच ही दुमजली आणि वर गच्ची असलेली इमारत आहे. १६०२ मध्ये दुसऱ्या इब्राहिम अदिलशहाच्या कारकीर्दीत मकसूद आका यानें ही बांधली, अशी बाहेर पाटी झळकते. तिच्यापुढें छायावृक्ष आहेत आणि देशी-विलायती फुल-झाडाचा बगीचाही आहे. सजेकोठी नेहमीच सजून सज्ज असते. कोण्याही धनवंताला किंवा चार दिवस मौज करायला आलेल्या पाहुण्याला इथें दाम मोजले कीं आरामखुर्च्या, गाद्यागिरद्या इत्यादि सर्व सुखसोयी लभ्य आहेत ; पण ज्या वास्तूंत साक्षात् धर्मावतार शिवछत्रपति राहिले, त्या वास्तूचा विलासी लोकांसाठीं रंगमहाल बनविण्यांत योजकाच्या पदरीं अनौचित्याचा घवघवीत दोष आला आहे, असें मी तरी म्हणेन. माझ्या मते ही जागा मोकळी ठेवायला हवी होती आणि पवित्र मंदिरा-सारखी भक्तिभावानें सांभाळायला हवी होती. ज्याला महाराष्ट्राच्या त्या उज्वल इतिहासाची जाण आहे, ज्याला पुण्यश्लोक शिवराजाविषयीं पूज्यभाव आहे, त्याला त्या पलंगावरच्या दुहेरी मऊ मऊ गाद्या आजही टोंचल्यावाचून रहाणार नाहीत ! तो म्हणेल, ' इथें नको ; मला बाहेरच्या पडवीत जाऊन पडूं दे ! '

जयराम नांवाच्या एका कवीनें संस्कृत भाषेंत पांच अध्यायाचें ' पणालपर्वतग्रहणाख्यान ' रचलें आहे. जनमेजयानें वैशंपायनाला पुसलें आणि वैशंपायनानें त्याला त्याच्या पूर्वजांची म्हणजे कौरव-पांडवांची भारती कथा विस्तरशः ऐकविली. त्याचप्रमाणें शिवरायाचा बंधु व्यंकोजी जयरामाला म्हणतो कीं, ' पन्हाळ्यासारखा जबरदस्त किल्ला महाराजांनीं

पर्णाल पर्वत

अदिलशहाच्या ताब्यांतून कसा घेतला तें मला सांगा' आणि मग कविरुवाच—

“ चरितं शिवराजस्य प्रोच्यते तन्निशम्यताम् ”

अफजुलखानाच्या वधानें महाराजांचा आत्मविश्वास बळावला. खानाचें सैन्य गारद करून जावळी मोकळी केल्यावर त्यांनीं करवीर प्रांताचें नुकें असलेला पन्हाळा हस्तगत करायचें ठरविलें. आनाजी पंडित आणि कोंडाजी फर्जेद यांच्याशीं एकांतीं मसलत करून त्यांच्यावर ती मोहीम सोंपविली. गणोजीमामा आणि मोत्याजीमामा यांना त्यांच्या मदतीस दिलें. हे सगळे लोक महाराजांना प्रणाम करून आणि पागोट्यांत शमीचीं पानें खोंवून गुप्तपणें रायगडाहून निघाले. घोरपडी, शिड्या, मेखा, बाण वगैरे साहित्य जमवून एका अंधाच्या रात्री पन्हाळ्याखालीं पोहोंचले. आनाजी आपल्या टोळीसह मागच्या रानांत दबा घरून बसला. कोंडाजीनें रात्रीचा दिवस करून, वरच्या शत्रूला चाहूल न लागूं देतां माची गांठली. लगेच कर्णें फुंकले गेले. गडावरचे शत्रुसैनिक घोरत पडले होते, ते दचकून जागे झाले. प्रसंगीं ज्याला जें शस्त्र सांपडलें, तें त्यानें हातीं घेतलें. लढाईला तोंड लागलें. कोंडाजीनें धमाल उडवून दिली. पाठोपाठ आनाजीही वर चढला. गनीम-पुढें आला तो पडला. पळाला तो सुटला. पहांटेस गड हातीं आला. घराघरावर कोंडाजीचे पहारे बसले. गडावरचे सर्व अधिकारी कोंडाजीचे बंदिवान झाले. आनाजीनें पन्हाळा फत्ते झाल्याची सुवार्ता जासुदामार्फत रायगडीं पोचविली. महाराजांना परमानंद झाला. शंभर होऊन बक्षीस देऊन त्यांनीं जासुदाच्या तोंडांत साखर घातली.

दुसऱ्याच दिवशीं महाराजांनीं पन्हाळ्याचें प्रस्थान काढलें. भरल्या घागरी घेऊन पुढें आलेल्या सुवासिनींनीं त्यांना शुभशकुन केले. वारेंत प्रतापगडीं मुक्काम करून त्यांनीं हा विजय भवानीच्या चरणीं निवेदिला. पन्हाळ्यास पोचल्यावर गड आणि तिथली सर्व व्यवस्था पाहून राजांचे नेत्र निवले. इंद्राच्या भयानें सागरांत बुडी देऊन राहिलेल्या मैनाक पर्वताप्रमाणें पन्हाळा यवनी सत्तेच्या समुद्रांत बुडला होता; पण

महाराष्ट्राची धारातीर्थ

महाराजांनी सद्य होऊन आपल्या दुर्दैत सामर्थ्याने त्याला वर काढले. अफजुलखानवधानंतर अवघ्या अठरा दिवसांत हा दुसरा महापराक्रम करून शिवरायांनी अदिलशाहीला 'तोबा, तोबा!' म्हणायला लावले.

ज्या पद्धतीने पन्हाळा सर करण्यांत आला, त्या पद्धतीचे भूषण-कवीलाही आश्चर्य वाटले आहे. तो म्हणतो—

“देखत उंचाइ उदरत पाग, सुधी राह घोस हूं में चढें
तेजे साहसनिकेत हें

शिवजी हुकुम तेरो पायपैदलन सलहेरि परनालो ते वै
जीते जनु खेत हें

किल्ल्याची उंची पाहूंगेले असतां पागोटें गळून पडते. धाडसी लोक फक्त दिवसां आणि तेही सरळ रस्त्यानेच वर चढू शकतात. पण हे शिवजी, तुझी आज्ञा होतांच, सालेरी आणि पन्हाळगड यांच्यासारखे अवघड किल्ले तुझ्या पायदळाने सपाट शेत आक्रमावे इतक्या सहजतेने जिंकले. तुझे मावळें सैन्य इतके दक्ष आहे की, श्रावण-भाद्रपदांतील अमावास्येच्या काळ्याकुट्ट अंधाच्या रात्री देखील असले किल्ले चढून वर जाते. भूषण म्हणतो, मी या गोष्टीचा विचार केला तेव्हां, मला असे प्रतीत झाले की, ते मावळें सैन्य तुझ्या प्रतापसूर्याच्या प्रकाशामुळेच गड सर करू शकते.”

सजेकोठीचा दगडी जिना चढून आम्ही वरच्या दिवाणखान्यांत गेलो. 'पन्हाळ्याला शिही जोहाराचा वेढा पडला असतां शिवाजीराजे ज्या खिडकीतून निसटून गेले ती खिडकी ही' म्हणून आमच्या मार्गदर्शकांनी एका ठिकाणी बोट दाखविले. मी म्हटले, 'ही तर भित दिसते.' तो म्हणाला, 'खिडकी बुजवून टाकली आहे.' मी म्हटले, 'खिडकी बुजवली म्हणून इतिहास कसा बुजेल? पाटीवरची अक्षरे पुसली म्हणून अर्थ कांहीं पुसला जात नाही.' खाली उतरून तटाच्या बाजूनेही आम्ही तो खिडकीचा भाग पाहिला. तिच्याखाली खालच्या छपरावर

पर्णाल पर्वत

टेकलेला एक छोटेखानी जिना आहे. महाराज या जिन्यावरूनच खाली आले असतील. खालच्याच कुठल्या तरी घळीत डोली तयार राहिली

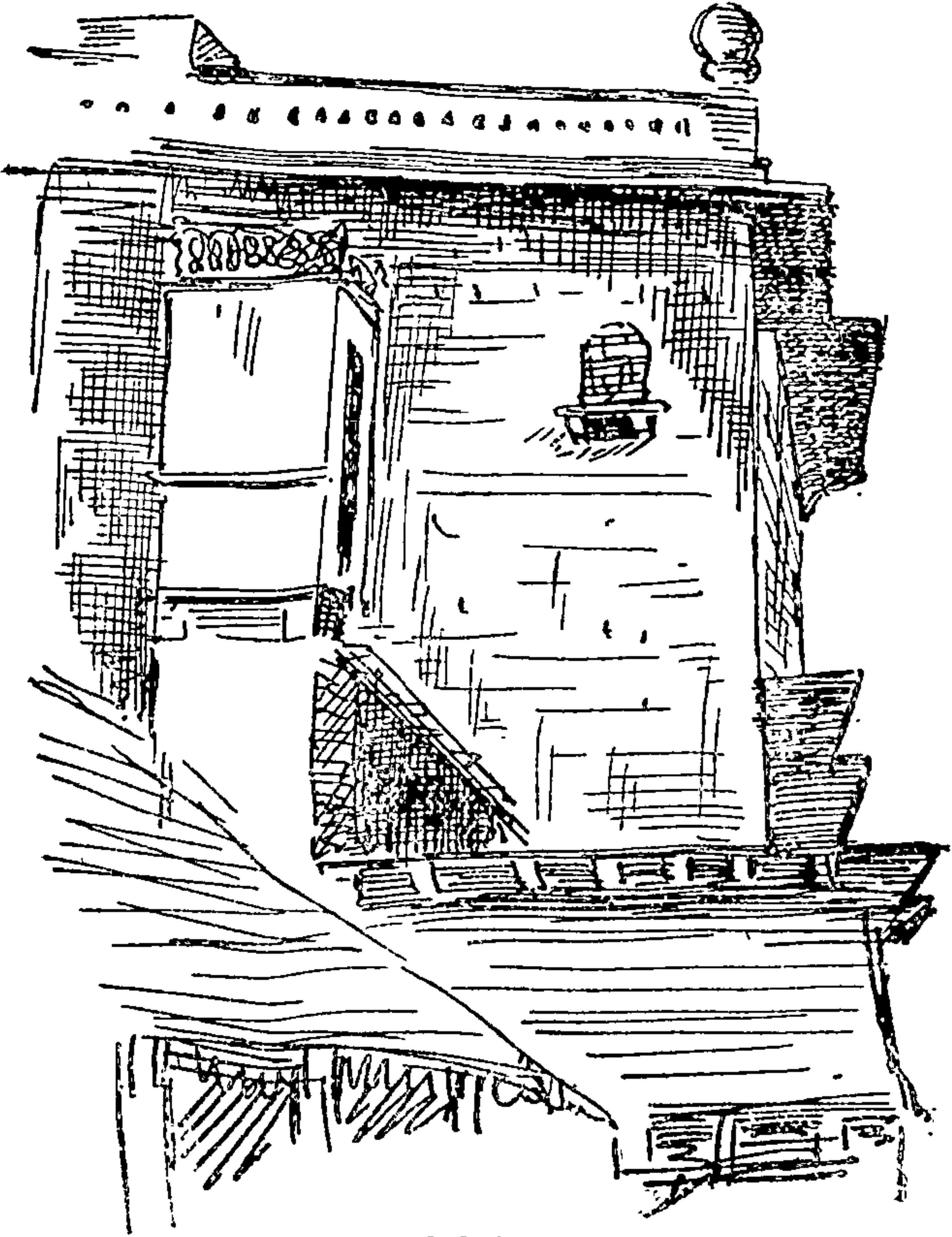

सज्जेकोठीची खिडकी

असेल आणि सहाशें मावळे सैनिकांसह शिवाजी वेढ्यांतून निसटला, हें कळून येतांच शिंदी जोहाराच्या अंगाचा तीळपापड झाला असेल.

या अद्भुत पलायनपर्वाची पूर्वपीठिका लक्षांत येण्यासाठी इतिहा-

महाराष्ट्राची धारातीर्थे

सार्ची मागचीं चार पानें उलटलीं पाहिजेत. पन्हाळा काबीज होताच शिवाजीनें भोंवतींचा सगळा करवीरप्रांत जिंकून घेतला. रुस्तुमजमु हा करवीरचा सुभेदार त्या वेळीं कोंकणांत होता. शिवाजीवर नेटानें चढाई करण्याबद्दल विजापूरचा त्याला हुकूम झाला. तो आणि फाजलखान एक झाले. दोघांनीं मिळून रणशिंग फुंकलें. शिवाजीच्या वतीनें नेताजी 'हरहर महादेव' गर्जिल्ला. नेताजीचा मारा त्यांना सहन झाला नाहीं. दोघे दोन वाटांनीं पळाले. जिवापुढें रणसामुग्रीची फिकीर कोण करणार? नेताजीला दोन हजार घोडो आणि बारा हत्ती सुखासुखी मिळाले ते आणून त्यानें महाराजांच्या चतुरंगदळांत सामील केले. शिवराजानें नेताजीला 'भले बहादूर' म्हटलें आणि लगेच त्याला खुद्द विजापूर प्रांतावरच लोटलें. कृष्णा पार करून शत्रूला लुटीत - पिटीत थेट लक्ष्मेश्वर गडापर्यंत त्यानें गरुडभरारी मारली. त्याच्या वावटळींत शत्रु म्हणजे पालापाचोळा ठरला.

विजापूरदरबारनें आ वासला! आतां मराठे आपल्याला आवरत नाहींत, हें कटु सत्य विजापूरला मान्य करावें लागलें. त्यानें 'त्राहि माम्' म्हणून दिल्लीश्वराचा धांवा मांडला. पण तिकडून मदत येईपर्यंत मराठ्यांना निदान थोपवून तरी धरलें पाहिजे! पण दरबारांतला एकही वजीर उठेना. अखेर शिद्दी जोहार म्हणाला, 'मला पाठवीत असाल तर मी मराठ्यांना खडे चारीन!' अदिलशहाचें अन् त्याचें नाडी-नक्षत्र जुळत नव्हतें. कारण तो स्वतः महत्त्वाकांक्षी होता आणि अदिलशहा-विरुद्ध कारस्थानें करून शिरजोर बनला होता. पण या वेळीं अदिल-शहाची स्थिति 'अडला नारायण' अशी झाली होती. त्याला शिद्दी जोहारचे सगळे अपराध गिळून अन् वर 'खलचतखान' अशी पदवी बहाल करून त्याची या मोहिमेवर रवानगी करावी लागली. अंतःशत्रु तो जिवलग मित्र ठरला. राजनीतीला जाणत्या लोकांनीं वारांगना कां म्हटलें तें अशा घटनांवरून कळून येतें.

शिद्दी जोहारानें धांवत दौडत येऊन पन्हाळा वेढला. रुस्तुम, फाजल हे पळपुटे बहादूरही त्याला येऊन मिळाले. वरच्या तिघांनीं पन्हाळ्याची

पर्णाल पर्वत

पूर्व बाजू आणि सादातखान, मासूद, घोरपडे यांनी पश्चिम बाजू बळकट धरली. महाराज आंत अडकले. वरून केलेल्या माऱ्याचा कांहीं उपयोग होईना. चार महिने वेढा तंग राहिला. थोड्याच अवधीत दिल्लीहून शाहिस्तेखानही दक्षिणेंत उतरला. दिल्लीचें सगळेंच काम प्रचंड ! सत्त्याहत्तर हजार घोडेस्वार त्याच्या मार्गेपुढें चालत होते. शिवाय दणदणीत तोफखाना ! पुणें, सुपें काबीज करून त्यानें त्या भागांत हैदोस सुरू केला. चोहोंकडून वातचक्र उठलें. स्वराज्याचें भवितव्य संशयांत पडलें. राजगडावर असलेल्या जिजाबाईनें 'देव पाण्यांत घातले !' ती अस्वस्थ झाली. हरप्रयत्नानें शिवबाला पन्हाळ्यावरून सोडवलेच पाहिजे ; त्यावांचून तरणोपाय नाही, अशी तिची खात्री झाली.

नेताजी आणि सिद्दी हिलाल या जोडीला तिनें या कामगिरीवर पाठविलें. ते सिद्दी जोहारानीं जिजाब्या शर्तीनें लढले ; पण या वेळीं त्यांची शक्ति अपुरी पडली. नेताजीसारख्या धुरंधराला खिन्न मनानें परतार्वें लागलें. एवढ्यांत पावसाळा सुरू झाला. जोहारानें सैनिकांना सभोंवतीं खोपटी उभारून दिली. खालून तिळाएवढी मदत पोंचेनाशी झाली. वरचें दळ संपुष्टांत आलें आणि मग शिवरायानें हें घाडस करायचें ठरवलें. जिथें शक्ति चालत नाही, तिथें युक्तीची मात्रा उगाळायची, हें चातुर्यलक्षण त्याला उपजतच होतें.

आणि आषाढ वद्य प्रतिपदेच्या रात्री शिवराजानें कुठून अन्नु कसा भेद केला, कोण जाणे ! पण तो खालीं आला आणि तिथून तीस-पस्तीस मैलांवर पश्चिमेस असलेल्या विशाळगडाकडे दौडला. ही अघटित करणी सिद्दी जोहाराला कळली तेव्हा त्याला वाटलें कीं, आपल्या चार महिन्यांच्या मेहनतीवर एका क्षणांत पाणी पडलें ! त्यानें लगेच मासूद-खानाला शिवाजीच्या पाठीवर पिटाळलें. विशाळगडाच्या पायथ्याशीं जाईतो मासूदखान शिवाजीच्या पाठीला भिडला. त्या वेळीं बाजीप्रभु शिवाजीचरोबर होता. 'मी गडावर पोंचेतो तूं ही पवनखिंड अडवून धर' अशी त्याला आज्ञा करून शिवाजी गड चढूं लागला. बाजीप्रभूनें शत्रूचा तो कडवा दुर्धर हल्ला आपल्या पंचप्राणांवर झेलला. तो गोळी

महाराष्ट्राची धारातीर्थे

लागून पडला खरा ; पण त्याने आपली कामगिरी पुरी केली. राजे गडावर सुखरूप पोंचल्याचा इशारा देणारी तोफ जेव्हां वरून दणाणली, तेव्हांच त्याचा प्राणपक्षी स्वर्गाच्या वाटेला लागला ! स्वामिकार्या देह अर्पून त्याने स्वतःला उज्वल देशभक्तांच्या नामावळीत गोवून घेतले.

पन्हाळ्याला मदतनीस असा दुसरा एक गड त्याच्या पूर्व अंगाला आहे, त्याचे नांव पावनगड. हा लहान असला तरी क्षुद्र नाही. सभोवती वीस फुटांचा कडा तुटलेला असल्यामुळे तो शत्रूला सुखाने पदस्पर्श करू शकत नाही. तिथूनच डाव्या हाताला, पन्हाळ्याच्याच उंचीचा ज्योतिबाचा डोंगर दिसतो. पन्हाळा अन् ज्योतिबा दोघेही सह्याद्रीचेच पुत्र ; पण पन्हाळा निसर्गलक्ष्मीने भाग्यवंत अन् ज्योतिबा अगदीच कंगाल. असे कां व्हावे, हे मोठेच आश्चर्य आहे. सगळे अनुकूल असले तरी दैव आडवे पडले की कशाचाच उपयोग नाही. शंखाचेच उदाहरण घ्या. क्षीरसागर हा त्याचा बाप. लक्ष्मी थोरली बहीण. अर्थात् वैकुण्ठपति हा मेहुणा झालाच ; पण त्याच्या नशिबी जंगमाच्या खांधावर लोंबकळत दारोदार फिरणेच आले की नाही ?

सजेकोठीहून निघतांना आम्ही आमच्या मार्गदर्शकाला विचारले, 'संभाजी इथेच नजरकैदेत होता ती जागा तुला ठाऊक आहे काय ?' तो म्हणाला, 'अहो, याच कोठीत वरच्या मजल्यावर !' मला आपले सहज स्फुरले की, इथे जो वारा हुंदडतो आहे, त्यांत शंभुराजाचे क्वचित् क्रोधाचे, क्वचित् अनुतापाचे उच्छ्वास मिसळलेले असतील. या घडाके-बाज वाऱ्याचे संभाजीच्या स्वभावाशी खूप साम्य आहे. शिवराजांच्या देहावसानापर्यंत त्याची इथून सुटका होऊ शकली नाही. राजांनी मायामोह मारून हे कठोरपण आचरले होते. दिलीपाला सरळ अंतःकरणाचा शत्रूही, आर्ताला जसे औषध तसा प्रिय होत असे आणि प्रिय व्यक्ति जर अस्तनीतला निखारा होत असेल तर साप डसलेली अंगुलि कापून टाकावी, तसा तिचा तो त्याग करीत असे, असे कालिदास सांगतो. शिवराजही याच राजधर्माला जागले. पोटाचा मुलगा झाला

पर्णाल पर्वत

म्हणून काय झालें ! तो जर शत्रूला धार्जिणा होत असेल, तर त्याचा निग्रह केलाच पाहिजे. पुत्रापेक्षां राष्ट्राचें स्वातंत्र्य हें केव्हांही महत्त्वाचें !

‘ वाघदरवाज्या ’कडे जातांना माझ्या मनांत हेच विचार तरंगत होते. वाघदरवाजा हा दोन कमानांचा आहे. ‘ तीनदरवाजा ’ तर तिप्पट



‘ तीनदरवाजा ’

आहे, हें त्याच्या नांवावरूनच उघड होतें. याच्या मधल्या कमानावर सुरेख नक्षीकाम आहे. बांधणीचे दगडही मलेभक्कम आहेत आणि ते शिशाचा रस मधें ओतून एकावर एक बसवलेले आहेत. कमानाजवळचें जलकुंड विष्णुतीर्थ या नांवानें प्रसिद्ध आहे. इथें टाकलेलें लिंबू कोल्हापुरांतल्या रंकाळ्यांत उतरतें, अशी एक दंतकथाही कोण्या गप्पीदासानें निर्मून ठेवली आहे. बाह्य कमानावर गणेशपट्टीच्याखाली तोफेचा गोळा

महाराष्ट्राची धारातीर्थ

लागून तिथला कपचा उडाला ; पण दरवाज्याचा रोमही हालला नाही ! 'तीनदरवाज्या' प्रमाणेच चारदरवाजाही इथे होता आणि तेच गडाचे महाद्वार होते ; पण आजला त्याची नांविशाणीही नाही ! नुसती जागा तेवढी दाखवतात. 'तीनदरवाज्या'च्या जवळच 'अंधारबाव' आहे. ही चारव तीन कमानांत आणि गुड्डुप अंधारांत लपलेली आहे. आपल्या संथ निळ्या गहिऱ्या पाण्यावर सूर्यकिरणांनी हळूच उतरून बागडावे आणि तो जलप्रकाशाचा उज्वल खेळ आपण डोळे भरून पहावा म्हणून ती देवाला नवस करीत बसली असेल.

हे दरवाजे, ही विहीर, गडावरची बरीचशी तटबंदी हे सगळे बांधकाम विजापूरकरांच्या हातचे आहे. पन्हाळा अशा रीतीने अभेद्य करायला त्यांना शंभर वर्षे लागली असे सांगतात. १४८९ त हा किल्ला अदिलशाहीकडे गेला आणि उर्णापुरी दोनशे वर्षे तिच्याच सेवेत राबला. इब्राहिम अदिलशहाचे बरेच शिलालेख पन्हाळ्यावर दिसतात. अदिलशहाने डागडुजी केली ; पण किल्ला बांधणारा मात्र तो नव्हे. त्याचे नांव समजायला आणखी चारशे वर्षे मागे गेले पाहिजे.

शिलाहार हे मुळांत चालुक्यांचे सामंत. महाराष्ट्राची पश्चिम सीमा आणि समुद्रकिनारा यांच्या रक्षणाची जबाबदारी चालुक्यांनी त्यांच्यावर सोंपवली होती. या वंशांतले पण करवीरप्रांताचा कारभार करणारे शिलाहार पुढे ऊर्जित काळाला आले. या वंशांतला शेवटचा राजा दुसरा भोज. त्याच्या राजवटीचा काळ महाराष्ट्रांत धामधुमीचा होता. चालुक्यांची सत्ता आक्रमत होती. यादव 'आपले घोडे, जाऊं द्या पुढे' म्हणत होते. भोजाला वाटले की, आपल्या महत्त्वाकांक्षेला ही संधि सोन्याची आहे. त्याने आपले सामर्थ्य सर्व प्रकारे वाढवून सामंतपद फेकून दिले आणि चक्रवर्तीपणाची बिरुदे धारण केली. पांडवगड, पावनगड, भूधरगड, विशाळगड, रांगणा, खेळणा, पन्हाळा असे सुमारे पंधरा किल्ले त्याने घडाक्यासरशी बांधून काढले. पन्हाळा ही आपली राजधानी केली. इ. स. ११०० च्या सुमारास असे हे शिलाहारांचे साम्राज्य गाजले. दुसरा भोजराजा हा केवढा अतुर्बळी

पर्णाल पर्वत

आणि केवढा प्रचंड संघटक होता हे यावरून कळून येईल. लोक-चाङ्गयांत ज्याला आदराचे स्थान मिळाले, तो महापुरुष असे समजायला हरकत नाही. याच भोजराजाविषयी एक लोककथा एका वृद्ध गोंधळ्याने मला ऐकविल्याचे स्मरते—

“पन्हाळदुर्गा राजा भोज. त्याच्या दरबारांत एक दिवस बोलणं निघालं, ‘स्त्रीचरित्र मोठं, का भोजचरित्र मोठं?’ राजा म्हणाला, ‘भोजचरित्र मोठं.’ त्याने गल्लोगल्ली तशी दवंडी पिटवली. सातव्या गल्लीला एका म्हाताऱ्या गुरविणीनं ती ऐकली. ती दवंडीवाल्यांना म्हणाली, ‘तुम्हांला लागलंय वेड अन् राजाला भरलाय फांटा. अर, स्त्रीच्या मावा न कळे स्वर्गाच्या देवा! कोंबडीला पीस तितकं बाईला मिस...’

पण भोजचरित्र मोठं म्हणून पुकारा करणाऱ्या या राजाला चारी मुंड्या लोळवून यादवांनीं तें ‘खोटं’ म्हणून जगजाहीर केलें. १२०९ सालीं शिलाहार घराणें बुडून या प्रांतावर यादवांची सत्ता प्रस्थापित झाली.

तीनदरवाज्यापासून थोड्याच अंतरावर तटाला एक भगदाड दिसते, तें इंग्रज सैन्याचें कर्तृत्व आहे. १८२१ ते १८३७ या अवधीत पन्हाळा आणि पावनगड हे ब्रिटिशांच्या ताब्यांत होते. पुढें चवथा शिवाजी बालराजा हा कोल्हापूरच्या गादीवर आला, त्या वेळीं त्या प्रांतांत एक बंड उठलें. बंडवाले शिरजोर होऊन त्यांनीं बालराजाला आपल्या ताब्यांत घेतलें आणि पन्हाळाही बळकावला. १८४४ च्या डिसेंबरांत दिलामोटी या इंग्रज सेनापतीनें दरवाज्यांतून प्रवेश मिळेना म्हणून तटाला हे भगदाड पाडलें आणि किल्ला परत मिळवून बंडाची इतिश्री केली.

किल्ल्याच्या मध्यभागी असलेल्या दाट झाडांत पूर्वी महाकालीचे मंदिर होतें असे सांगतात. ताराबाईची सून जिजाबाई हिच्या कारकीर्दीत या महाकालीपुढें नरमेधही होत असत म्हणे. ती जोंवर प्रसन्न आहे तोंवर राज्याकडे कोणीही शत्रु वांकडा डोळा करून पाहूं शकणार नाही, अशी तिची भावना होती. बलि देण्याचीच गोष्ट निघाली म्हणून आणखी एक प्रकार सांगणें भाग आहे. कुठल्या तरी बुरुजाखाली जिवंत पुरण्यासाठीं एका तेल्यानें आपली सून दिली होती, त्याबद्दल त्याला जें इनाम

महाराष्ट्राची धारातीर्थे

मिळालें, त्याची सनद मेजर ग्रेहॅम यांनी उपलब्ध करून दिली आहे. हे बळजबरीने तरण्याताळ्या देहांतून उठवलेले अतृप्त आत्मे या गडांवर घिरट्या घालीत असतील आणि वाऱ्याच्या वाहणीत शिरून, धडका देऊन देऊन, तट-बुरुज आणि जुन्या इमारती पाडीत असतील. मला त्यांतल्या त्यांत समाधानाची गोष्ट एवढीच वाटली की, शिवरायाने असले नरबली दिल्याचे ऐकिवांत नाही. त्याची श्रद्धा डोळस अन् सात्त्विक होती. तो सत्यधर्म ओळखणारा होता.

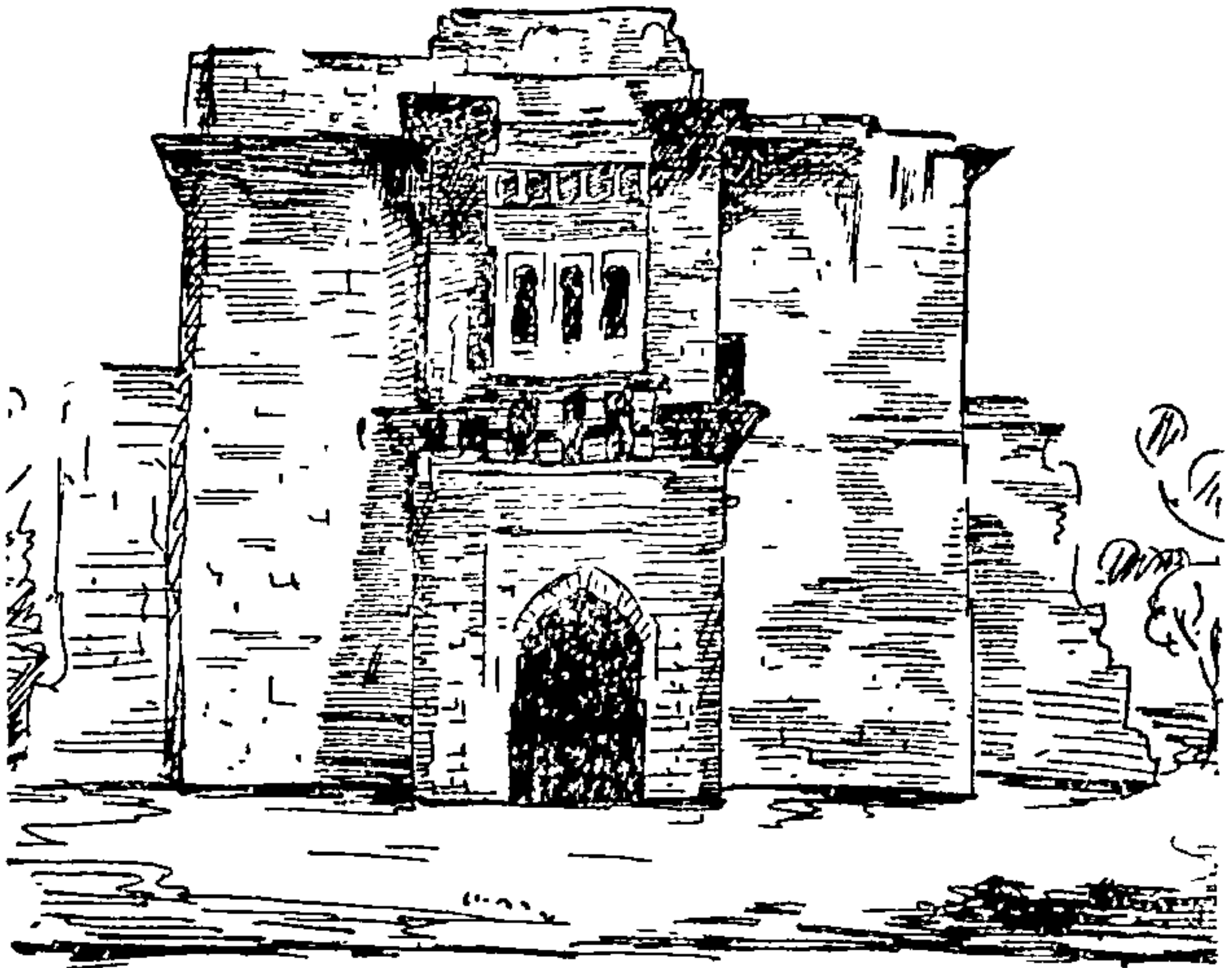

अंबरखना-गंगाकोठी

किल्ल्याच्या उत्तर अंगाची सगळ्यांत उंच जागा हाच इथला बाले-किल्ला. सभोवती खंदक खणून हा दुर्गम, दुःसाध्य केलेला आहे. मूळचा हा खंदक किती खोल असेल न कळे; पण आजमितीस तो बुजून सामान्य चर या स्वरूपांत अवशिष्ट आहे. प्राचीन राजवाडा इथे होता, असे सांगतात. तूर्त फक्त दगडी चौथऱ्यावरूनच त्याच्या लांबी-रुंदीचे अनुमान करायचे आणि तत्कालीन वैभवविलासांच्या झगमगाटांची कल्पना बांधायची. या नामशेष राजवाड्यांची उणीव तिथे उभ्या

पर्णाल पर्वत

असलेल्या तीन कोठ्यांनी थोडीबहुत भरून काढलेली आहे. गंगा, यमुना आणि सरस्वती या पावन नामांची ती तीन धान्यकोठारें आहेत. अदिल-शाहीच्या अमलांत ही बांधली गेली. उभारणीही दगडांचीच आणि आच्छादनही दगडांचेच, असें यांचें केवळ पाषाणमय स्वरूप आहे. त्यांतली गंगाकोठी ही सर्वांत मोठी. गणिताच्या भाषेत सांगायचें तर ही दशसहस्र चौरस फूट बांधणीची आहे. उची तर सतरा-अठरा हात सहज भरेल. हिचें महाद्वार एखाद्या चैत्याच्या उभारणीसारखें आहे. या तिन्ही कोठ्यांत मिळून पंचवीस हजार खंडी धान्य मावतें असें तिथल्या पार्टीनें सांगितलें. 'सैन्ये पोटावर चालतात' हा वाक्प्रचार या कोठ्या निराळ्या अर्थानें सूचित करतात. बालेकिल्ल्यांत आंबे, जांभळी, बकुळी भरपूर आहेत. वानरांनीं तिथें आपली मिरासच केली आहे. हंगामांत कच्ची-पक्की फळे आणि बाकीच्या दिवसांत पाला खाऊन त्यांच्या पिढ्यान् पिढ्या तिथें नांदत आलेल्या आहेत.

या रानाला पक्षीही नाना प्रकारचे आहेत. इथें तांबड्या कल्ल्यांचा बुलबुल आहे. आंगठीवजा तपकिरी रंगाचे ठिपके असलेले कबूतर आहे. काळ्या पंखांचा पतंग आहे. ठिपक्यांचा आणि पांढऱ्या पाठीचा 'मुनिया' आहे. पुढचा भाग पिवळ्या असलेला सुतार आहे आणि असेच किती तरी. श्री. ओब्रायन नांवाचा एक साहेब कोल्हापूरचा रेसिडेंट असतांना त्यानें इथल्या पक्ष्यांचें संशोधन करून सुमारें शंभर नांविनिर्शांचा वर्णनासह तक्ता करून ठवलेला आहे.

पन्हाळ्याला कोल्हापूरच्या महाराजांच्या कांहीं इमारती आहेत आणि आतां श्रीमंतांचे नवे नवे बंगले तिथें उठत आहेत. पन्हाळ्याचें पठार प्रशस्त असल्यामुळे तिथें त्यांना बगीचे, क्रीडांगणें वगैरे सगळ्या सुखसोयी करणें शक्य झालें आहे. बोलपटाचें निसर्गचित्रण करण्याच्या कार्मीही पन्हाळ्याचा उपयोग होऊं शकतो. भावी काळांत पन्हाळ्याचा सगळाच कायापालट होणार आणि तो महाबळेश्वर-माथेरान्प्रमाणें धनवंतांचें वासंतिक विहारस्थान बनणार अशी चिन्हे दिसूं लागली आहेत.

पन्हाळ्याच्या पठाराचे उत्तर-दक्षिण असे दोन भाग करता येतात. दोहोंच्या मध्ये एक निसर्गनिर्मित पन्हळ आहे. या पन्हळीमुळेच जयराम-

मैहाराष्ट्राची धारातीर्थ

कवीने याला षण्णालपर्वत असे म्हटले आहे. पुढे षण्णालचाच अपभ्रंश पन्हाळा झाला. दक्षिण पठारावर जातांना वाटेत नागझरी लागते. एका बांधीव कुंबांत तिचे पाणी खडकांतून ओघळते. पन्हाळ्यावरचे हे सर्वोत्कृष्ट पाचक पाणी आहे. नागझरीवर तृषा शमवून थोडी विश्रांति घेतल्यावर प्रवाश्याने वरची डोंगराच्या अंगांत खोदलेली पराशरगुहा पाहिल्यावांचून परतू नये. शक्य तर आडवे होऊन गुडघे टेकीत सरपटत आंत जाऊन तिचा अंतही पहावा. पराशरमुनींच्या येथील वास्तव्यामुळेच करवीरपुराणांत याला पराशरक्षेत्र म्हटले आहे. हा पराशर व्यास महर्षींचा जनक का दुसरा कोणी तरी त्याच नांवाचा हे कोण सांगणार ? प्राचीन काळीं इथे नागांची वस्ती बरीच होती आणि ते माणसास विषबाधा करीत असत. पराशरमुनि इथे आले आणि त्यांनी या नागास निर्विष करून सोडले. या पुराणकथेत एक ऐतिहासिक सत्य रूपांतरित झाले आहे. हे नाग म्हणजे सरपटणारे प्राणी नव्हेत ; तर नागपूजक जमातीचे लोक. विंध्य पर्वत ओलांडून दक्षिणेस हातपाय पसरित चाललेल्या आर्य लोकांशीं या भागांत यांची गांठ पडली आणि डोंगरदऱ्यांच्या आश्रयाने हे नवीन आलेल्या लोकांवर घाले घालू लागले. आघात-प्रत्याघात यांतून उभा दावा निर्माण झाला आणि मग पराशरमुनीने आपल्या तपःप्रभावाने ' नांदा- आणि नादूं द्या ' या भूमिकेवर दोघांमध्ये सभेट घडवून आणला. वरील कथेचा असा अर्थ लावणे सहज शक्य आहे.

पन्हाळ्याची तटप्रदक्षिणा करतांना आणि चढ-उतारांचे आरोह-अवरोह घेतांना पाय अगदी डबघाईला येतात ; पण आल्यासारखे सगळे एकदां डोळ्यांखालून घालायचे तर त्यांची दया करून भागत नाही. उत्तर भाग पुरा करावा, नागझरीजवळ थोडा विसांवा घ्यावा, तिथे जठराग्नीला थोडीबहुत आहुति द्यावी आणि नंतर दक्षिण भाग पुरा करून मोटारतळावर यावे. तिथे आल्यावर तुम्हांला फार वेळ तिष्ठारवे लागणार नाही. तासा-अर्ध्या तासांत कोल्हापूरची गाडी निश्चित मिळू शकेल. अवघ्या पाऊण तासांत तुम्ही कोल्हापूरच्या गंगा-वेशीत उतरून पुढच्या मार्गाला लागू शकाल.