

म. ग्रं. सं. ठाणे

पुस्तक संख्या
म. नं. १०

१२३९

म्हैसूरची सफर.

कृष्णेश्वर गोपाळ काळ.

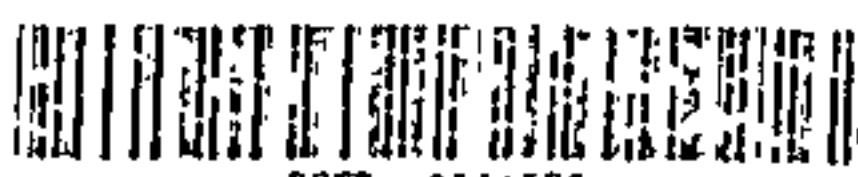

REFBA-0004570

REFBA-0004570

गिरसप्पाचा धवधवा.

किंमत ४ आणे.

सं. प्रवासा. 9.99.39.

आमची म्हैसूरची सफर.

लेखक:—

श्रीयुत मोरेश्वर गोपाळ काळे.

माझा काश्मीरचा प्रवास ह्या पुस्तकाचा कर्ता—

शिक्षक, नूतन मराठी विद्यालय-हायस्कूल पुणे.

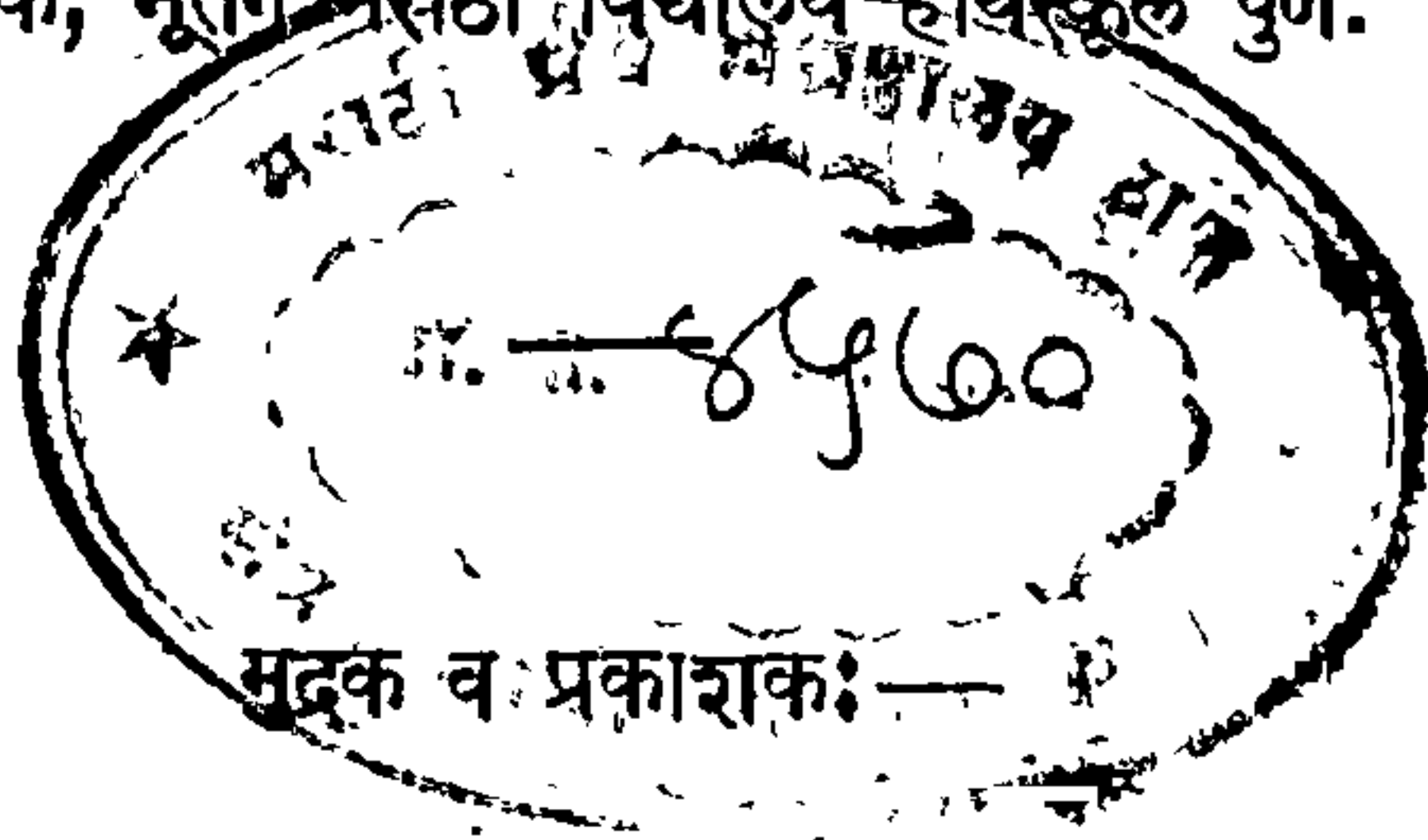

रा. रा. शंकर नरहर जोशी

चित्रशाळा प्रेस, १०२६ सदाशिव पेठ, पुणे.

REFBK-0004570

REFBK-0004570

सन १९३१.

किंमत ४ आणे.

अमेरिकापथदर्शक, राजर्षि भीष्म,

मानवी अधिकार, हिंदुसंघटन

इ० अभिनव ग्रंथमाला.

नागपूर येथील सर्व पुस्तके व इतर सर्व प्रकारची

पुस्तके मिळण्याचे एकच ठिकाण.

व्यापाऱ्यांस व वाचनालयांस भरपूर कमिशन.

मो. गौ. काळे.

३८२ शनिवार पेठ, पुणे.

प्रारंभिक.

आपल्या देशांत अत्यंत श्रीमंत किंवा अत्यंत गरीब अशी दोन प्रकारची माणसेच अखंड प्रवास करीत असतात पण दोघांनाहि प्रवासी म्हणणें कठीण. श्रीमंतांची प्रवासी दृष्टी निराळी असते. --नेहमीच्या-- त्रासदायक व्यवसायांतून तात्पुरती विश्रांती मिळावी किंवा मनरंजन व्हावें म्हणून केवळ चैनीकरितां हा वर्ग प्रवासी बनतो. दुसरा प्रवासी वर्ग साधु संन्याशी वगैरे भिक्षुक्यांचा हा वर्ग अखंड पर्यटन करतो. पूर्वीच्या साधुसंतांनीं करून ठेविलेल्या पुण्याईमुळे या वर्गालाहि कशाची कमतरता भासत नाहीं. हा संन्याशांचा तांडा हिमालयापासून रामेश्वरापर्यंत भटकत असतो. या भटकण्यांत तीर्थयात्रा करणें हें ध्येय नसतें किंवा परमेश्वरप्राप्तीचें ध्येय नसतें. हिंदुस्थानांतील एक कोट भिक्षेकरी अशी सतत पर्यटणें करून आपलें उदरभरण करीत असतात. या दुसऱ्या वर्गाला प्रवासी म्हणणें सुद्धां कठीण, कारण यांची दृष्टी प्रवासाची नसते. पहिला श्रीमंतांचा वर्गहि प्रवासी दृष्टीनें प्रवास करीत नसतो.

पाश्चात्य देशांत प्रवास करण्याला जें एक महत्त्व आहे व जो अर्थ आहे तो अद्याप आपल्या देशांत नाहीं. कुठला कानडाचा प्रवासी अगर आस्ट्रेलियाचा प्रवासी पण तो हिमालय कसा आहे, किंवा उत्तर ध्रुवावर काय आहे, अथवा अजिंठ्याचीं लेणीं कशी आहेत अगर सांचीचे स्तूप कसे आहेत अथवा मोहांजादारोमध्ये काय शोध लागले आहेत किंवा ताज कसा विसतो हें पहाण्याकरितां अत्यंत कष्टप्रदच काय पण कित्येक वेळां प्राणघातक असे प्रवास करीत असतो. तेथील मुलांना लहानपणापासूनच प्रवासाचें बाळकडूं पाजलें जाते. सुटीच्या दिवसांत झुंडीच्या झुंडी बाहेरगांवीं प्रवासाला जात असतात. प्रवास करणेंही आपल्याकडे चैनीची बाब जशी समजली जाते तशी तिकडे समजली जात नाहीं. आमच्याकडे प्रवास न करण्याला पैशाचा अभाव हें कारण नसून अद्याप प्रवासी वृत्ती बनली नाहीं हेंच खरें कारण आहे. दरवर्षी आमचे देशांत हजारों पाश्चात्य प्रवासी येऊन जातात व काश्मीरसारखे नंदनवन पाहून जातात. पण आमच्या श्रीमंताजवळ पैसा असला किंवा सवड असली तरी ते काश्मीरकडे जाणार नाहींत व आपलें घर सोडणार नाहींत.

खरी अडचण प्रवासाची हौस असणाऱ्या पण जवळ पैसा नसणाऱ्यांची. त्यांतील दुसरा भाग म्हणजे पैशाचा अभाव हा प्रवासाच्या हौशीआड कसा येत नाही हे श्री. काळे यांनी उत्तम प्रकारे आपल्या प्रवासांनी सिद्ध केले आहे. थोडक्या पैशांत इच्छा असल्यावर प्रवास कसा करता येतो हे त्यांनी आपल्या नेपाळच्या व काश्मीरच्या प्रवासांनी दाखवून दिले आहे श्री. काळे यांनी हा जो प्रवास केला तो हवा पालटण्याकरिता किंवा देशपर्यटनाकरिता केला नसून शिक्षणाकरिता व अनुभवाकरिता केला. बेकन हा एक मोठा निबंधकार होऊन गेला. त्याने प्रवाशांनी नव्या ठिकाणी काय काय पहावे याचे एक उत्कृष्ट टिपण दिले आहे. तो म्हणतो “ प्रवाशांनी राजदरबार, न्यायालये, देवालये, स्मारके, गांवाचे तट, बंदरे व गोद्या, उध्वरत भाग व जुन्या वस्तू, वाचनमंदिरे, कॉलेजे, व्याख्यान व वादविवाद, आरमार व नौका, घरे, सरकारी व खासगी क्रीडोद्याने, शस्त्रागारे, दारुगोळ्याची ठिकाणे, द्रव्याच्या उलाढालीची ठिकाणे, बाजार, शिपायांच्या कवायती, नाटके, जवाहीरखाने इत्यादि पहावे. याखेरीज लग्न, अत्यंविधी, फांशीची शिक्षा, मेजवान्या, बगैरेहि पहाव्या. ज्या ठिकाणी जावयाचे तेथील थोडीशी भाषा यावी, बरोबर तेथील वाटाळ्या घ्यावा व त्या गांवाच्या माहितीचे पुस्तक जवळ असावे. त्याने एका गांवांत फार दिवस राहूं नये व राहिलेच तर बारांवार घरे बदलावी. त्यांनी त्या त्या गांवाच्या प्रसिद्ध व्यक्तींच्या गांठी घ्याव्या व त्यांच्या जीवनक्रमाशी त्यांची कीर्ति ताडून पहावी. त्यांनी रोजनिशी ठेवावी. पण परत प्रवास करून आल्यानंतर आपल्या पोषाखांत अगर वागणुकींत फरक करूं नये. ” बेकनच्या वेळेपेक्षा हल्ली प्रत्येक गांवांत बरेच पहाण्यासारखे असते; त्याचप्रमाणे साधनेंहि वाढली आहेत. आज प्रवासाच्या स्मृतीचे फोटोग्राफ हे उत्कृष्ट साधन झाले आहे. पण साधने वाढली असली तरी प्रवाशाने प्रवास करतांना जी सूक्ष्म दृष्टी ठेवावयाची ती बदलली नाही. श्री. काळे हे या दृष्टीनेच प्रवास करित असतात हे त्यांचे प्रस्तुतचे प्रवासवर्णन वाचून खात्री होईल.

प्रवासामुळे ज्ञानांत तर भर पडतेच; पण आपल्या विशिष्ट गांवी राहून दृष्टीला जो आकुंचितपणा आलेला असतो व आपण सर्वश्रेष्ठ ही जी भावना असते ती नाहीशी होते. पाश्चात्यराष्ट्रांतील लोकांमध्ये धाडस व प्रवासाची आवड हे गुण असल्यामुळे ते पुष्कळ गोष्टी शिकले, किंबहुना त्यांच्या साऱ्या ऐश्वर्याचा

(३)

उगम या प्रवाशी वृत्तीत आहे असें दिसून येते. तेव्हां पूर्वीच्या कल्पना आपण टाकून देऊन प्रवाशी वृत्तीचे बनले पाहिजे. दुसऱ्यांनीं लिहिलेली प्रवासवर्णनेंही जिज्ञासा उत्पन्न करूं शकतात, ती तृप्त करूं शकत नाहींत. म्हैसूरचे प्रवासवर्णन वाचून आतां म्हैसूरला जाण्याचें कारण नाहीं असें वाटणारा वाचक अगदींच निरुपयोगी. प्रवासवर्णनें अशी असावति कीं, तीं वाचलीं असतां आपण तेथें कधीं जाऊं अशी उत्सुकता वाटली पाहिजे. श्री. काळे यांचें हें प्रवासवर्णन उत्सुकता उत्पन्न करणारें आहे असें दिसून येते. तेव्हां श्री. काळे हे करीत असलेल्या कष्टप्रद प्रवासांचें चीज जर आपण प्रवास करूं लागलों तरच खरें होणार आहे. त्यांच्या अनुभवावरून इच्छा असली म्हणजे मार्ग कसा सांपडतो हें उत्तमपणें समजून येते. तेव्हां वाचकांनीं त्यांच्या लिहिण्याचें सार्थक त्यांच्याप्रमाणें बनून करावे अशी प्रार्थना करून हे प्रास्ताविक चार शब्द पुरे करतो.

पुणें ता.
३१।८।३१

}

श्री. र. देवगिरीकर.
संपादक चित्रमयजगत् पुणें.



पुस्तककर्त्यांचे चार शब्द.

१९२९ सालीं काश्मीरचा प्रवास केला व त्याचें पुस्तक १९३८ सालीं प्रसिद्ध केलें. काश्मीरचा प्रवास करून आल्यानंतर भिवंडीस गेल्यावेळीं तेथील प्रवासप्रिय वकील श्री. नानासाहेब जोग ह्यांची गाठ पडली तेव्हां ते म्हणाले. “ काश्मीरला जाण्यापूर्वी मजला कां सांगितलें नाहीं मी तुमच्याबरोबर आलों असतो. ” मी त्यांस म्हणालों “ तुमचें व माझें कसें जमलें असतें ? मी गरीब मनुष्य पायीं प्रवास करणार तुम्ही मोटारतून जाणार. म्हणून तुम्हांस कळविलें नाहीं. ” ते म्हणाले—आपण दोघेही मोटारनें गेलों असतो मी तुमचा सर्व खर्च केला असता मजला सोवतीची जरूर होती. तेव्हां मी त्यांस पुढें तुम्हांस कोठेंही जाणें असल्यास मजला कळवा तुमचें पडेल तें काम करण्यास व तुमच्याबरोबर वाटेल तेथें येण्यास मी तयार आहे, मात्र माझा सर्व खर्च तुम्ही सोसला पाहिजे; माझी खर्च करण्याची शक्ति नाहीं असें सांगितलें व तें त्यांनीं मान्य केलें व त्याप्रमाणें १९३० च्या मे व जूनमध्ये मी त्यांच्याबरोबर बदरीकेदार व सिमला, मसुरी, नैनीताल वगैरे बऱ्याच ठिकाणीं प्रवास केला व नाताळच्या रजेत म्हैसूरच्या प्रवासाचा योग त्यांच्यामुळें आला व १९३१ च्या उन्हाळ्याच्या सुद्धेंत गंगोत्री जम्नोत्रीचा प्रवासही त्यांच्यामुळें घडला.

शक्य तों पायीं प्रवास करावा असा माझा नियम आहे परंतु पायीं प्रवासास वेळ फार लागतो. इतका वेळ सर्व उद्योग संभाळून वाट्यास येत नाहीं म्हणून हा श्रीमंती प्रवास (सर्व प्रवास गाडी, मोटार, टांगा ह्यांच्याच साहाय्यानें झाला) करण्याची आलेली संधी दवडली नाहीं. त्यामुळें संकटें अशी प्रवासांत आलीच नाहींत व अर्थात् त्यांतून निभावण्याच्या मार्गांचा शोधही करावा लागला नाहीं.

श्रीमंताच्या मुलांस द्रव्यसाहाय्यामुळें कठीण परिस्थितीशीं झगडावें लागत नाहीं म्हणून तीं जशी गरिबांच्या मुलांपेक्षा मूर्ख निपजतात तशीच, कांहीं अंशी स्थिति ह्या प्रवासाची झाली आहे. इतर श्रीमंतांच्या प्रवास वर्णनाप्रमाणेंच हें प्रवासवर्णन तयार झालें आहे. परंतु असलेली माहिती मराठी वाचकांपुढें मांडण्याचा भोह न आवरल्यामुळें तें लिहून प्रसिद्ध करण्याच्या

भानगेडोंत पडलों आहे. ह्या प्रवासांत मनुष्य स्वभावाची फारशी ओळख करून घेतां आली नाही कारण ज्या गरिवांची ओळख करून घ्यावयाची ते रस्त्यानें पायीं चालत होते व त्यांची पर्वा न करणाऱ्या मोटारींतून आम्ही मोठ्या वेगानें पुढें चाललों होतो. पुण्यास श्रीमंतांच्या मोटारींचा सुळसुळाट झाल्यापासून पादचारी गरिवांच्या वाढ्यास चिखलानें भरलेलीं गटारें आलीं आहेत. रस्त्याच्या मधून चालण्याची सोय नाहीशी झाली आहे. कोणत्या वेळीं मागून मोटार येऊन धक्का देऊन जाईल त्याचा नियम नाही अशी परिस्थिति उत्पन्न झाली आहे. तरी ही हिंदुस्थानांत भांडवलवाल्यांचें राज्य असल्यामुळे श्रीमंतांची दुष्कृत्यें सहजगत्या नजरेस पडलीं. (कारण सदाचरणानें श्रीमंत होणें हल्लींच्या काळांत तरी फारसें शक्य नाही) ती मराठी वाचकांपुढें मांडण्याचा व गरिवांच्या परिस्थितीची शक्य ती माहिती वाचकांस देण्याचा यथामति प्रयत्न केला आहे.

माझ्या काश्मिरिच्या प्रवासास मराठी वाचकांनीं माझ्या कल्पनेच्या बाहेर उदार आश्रय दिला आहे व आमच्या शाळेचे चालक मे. प्रो. दत्तो वामन पोतदार, B.A. व मे. प्रो. महादेव रामचंद्र परांजपे, M.A. Bsc. ह्यांनीं पुस्तक शाळेंतील विद्यार्थ्यांस सुटींतील वाचनाकरितां नेमून आपली सक्रिय सहानुभूति व्यक्त केली आहे ह्याबद्दल मी त्यांचा अत्यंत आभारी आहे. तसेंच साहाय्य ह्याही पुस्तकांस मिळेल अशी मी आशा करितों.

ह्या प्रवासवर्णन प्रसिद्धीस वऱ्याच सद्गृहस्थांचें साहाय्य झालें आहे. माझे मित्र श्री. गोपाळ श्रीनिवास निंबवीकर ह्यांनीं अत्यंत मेहनतानें पुस्तकांत घालण्याकरितां सुंदर नकाशा काढून दिला त्याचप्रमाणें मजकुरांतही अनेक दुरुस्त्या सुचविल्या त्याबद्दल मी त्यांचा अत्यंत आभारी आहे.

माझे स्नेही श्री. रघुनाथराव खरे. (एडिसनच्या मराठी चरित्राचे कर्ते) ह्यांनींही मजकूर तपासणें पुकें तपासणें वगैरे कामात फार मदत केली आहे. त्याबद्दल त्यांचाही मी फार आभारी आहे. पुस्तक लिहितांना श्री. टी. के. सुब्बाराव यांच्या म्हैसूर गाड्या फार उपयोग झाला आहे त्यांतील चित्रेही पुस्तकांत घातलीं आहेत. तसेंच प्रो. पोफळे ह्यांनीं स्वतः घेतलेलींही कांहीं चित्रे पुस्तकांत घालण्याकरितां दिलीं ह्याबद्दल त्या उभयतांचें आभार मानावे तितके थोडेच होणार आहेत.

(६)

दे. भ. त्र्यंबकराव देवगिरीकर, B. A. संपादक चित्रमयजगत् ह्यांची मजवर पूर्ण कृपादृष्टि आहे तेव्हां त्यांना मी प्रस्तावना लिहिण्याची विनंति केली व ती त्यांनी आनंदाने मान्य करून मोठी मार्मिक प्रस्तावना लिहून दिली ह्याबद्दल त्यांचे आभार मानावे तितके थोडेच होणार आहेत.

दे. भ. वासूकाका जोशी मालक चित्रशाळा व श्री. शंकरराव जोशी मॅनेजर चित्रशाळा ह्यांच्या कृपेशिवाय माझी पुस्तके बाहेर पडणे शक्यच नव्हते. तेव्हां त्यांचे उतराई होणे नुसल्या शब्दांनी शक्यच नाही. तेव्हां त्यांनी अशीच कृपादृष्टी पुढे ठेवावी एवढीच त्यांना विनंति आहे.

माझी इतर लेही मंडळी ज्योतिषि निळकंठराव लवाटे श्री. यशवंतराव रानडे, सुप्रसिद्ध चित्रकार श्री. नाडगौडा ह्यांनीही आपुलकीच्या भावनेने मजला शक्य ती मदत केली ह्याबद्दल त्यांचाही मी फार आभारी आहे.

शेवटी ज्या परमेश्वराच्या कृपेने हा प्रवास सिद्धीस गेला त्या परमेश्वराचे आभार मानून व “ माझ्या हिमालयांतील यात्रा ” ह्या नवीन तयार होणाऱ्या तिसऱ्या पुस्तकासही उदार आश्रय देण्याबद्दल जनताजनार्दनास विनंति करून मी आपली प्रस्तावना पुरी करतो.

सर्वांचा नम्र,

नूतन मराठी विद्यालय
हायस्कूल, पुणे शहर.
ता. १ सप्टेंबर १९३१

मोरेश्वर गोपाळ काळे.





ती० रा. रा. नीलकंठ गोपाल काले.

डिस्ट्रिक्ट कोर्ट-ठाणे.



अर्पण-पत्रिका.



केला ग्रंथ यथामती जरि मला चातुर्य नाही खरें ॥
बंधो जोडुनि हात तो तव पदीं मी अर्पितों आदरें ॥
प्रेमार्चें मम चिन्ह हें समजुनी घे नीलकंठा करीं ॥
आशिर्वाद तुझा मिळेल हृदयीं उत्साह वाढे तरी ॥ १ ॥

तुझा नम्र बंधु,



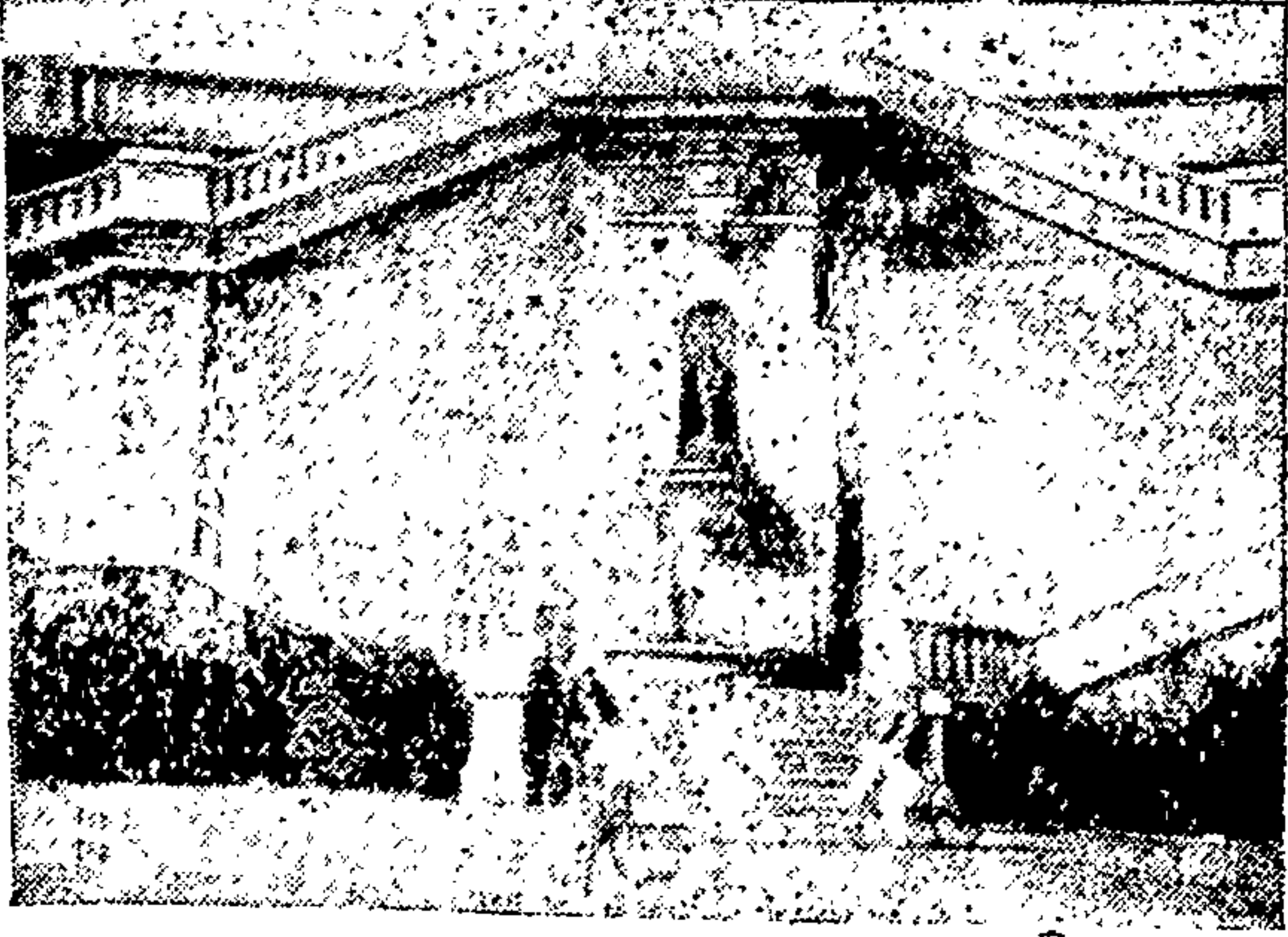

कावेरीचें देऊळ, कृष्णराज सागर तलाव.

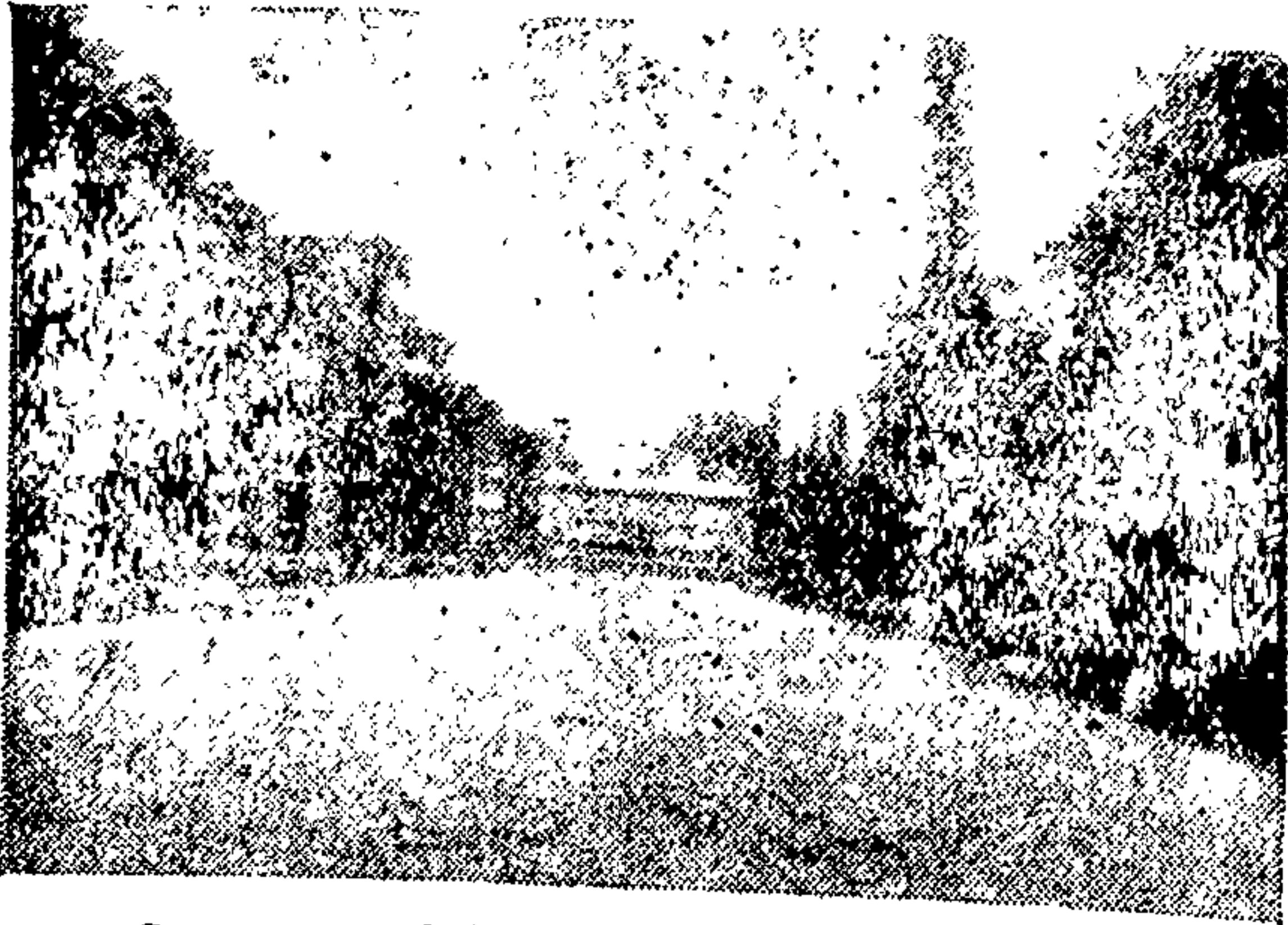

टिपूचा दर्यादौलत महाल, श्रीरंगपट्टण.
फोटोग्राफर—प्रो. पोफळे परशुरामभाऊ कॉलेज, पुणे.

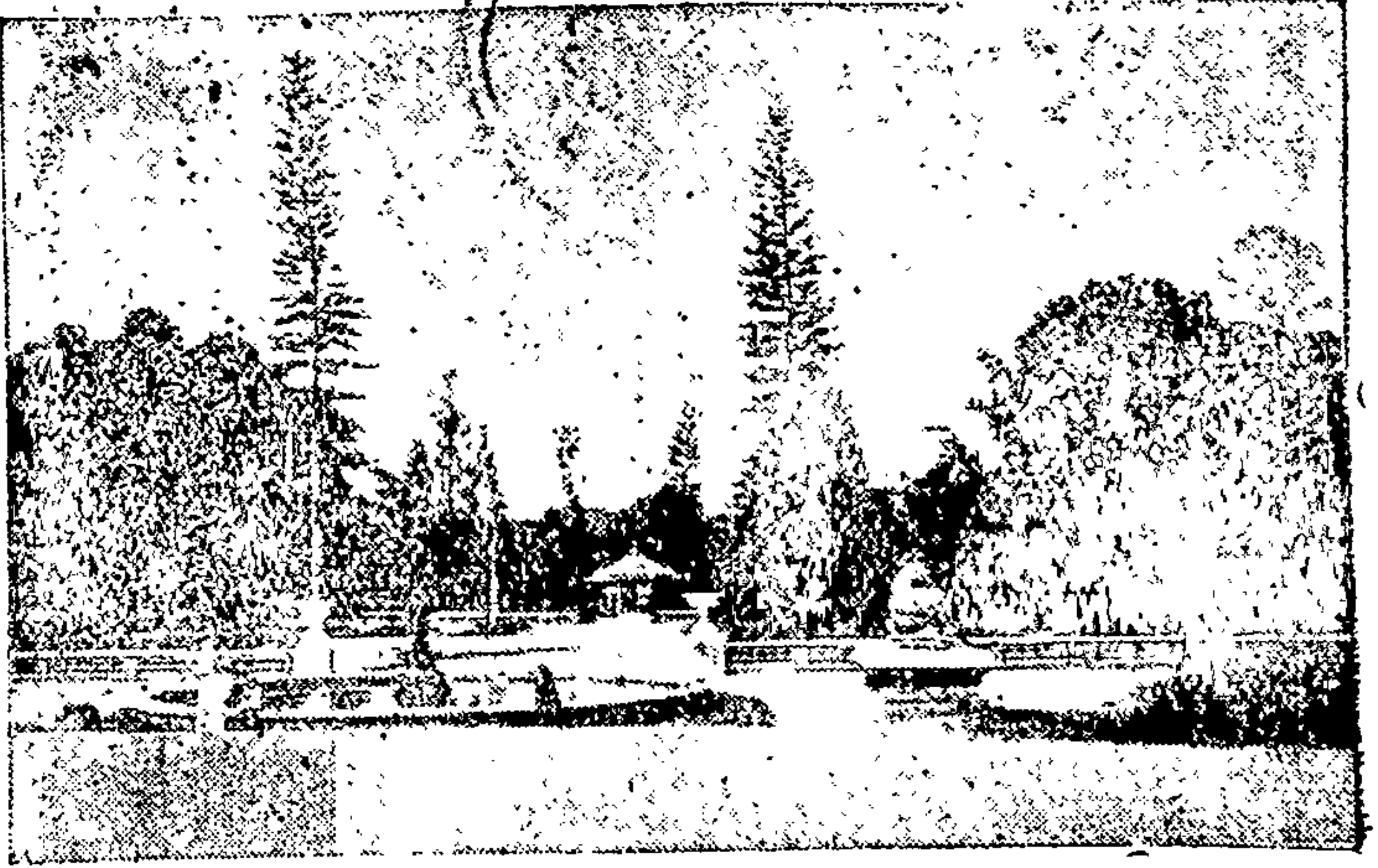
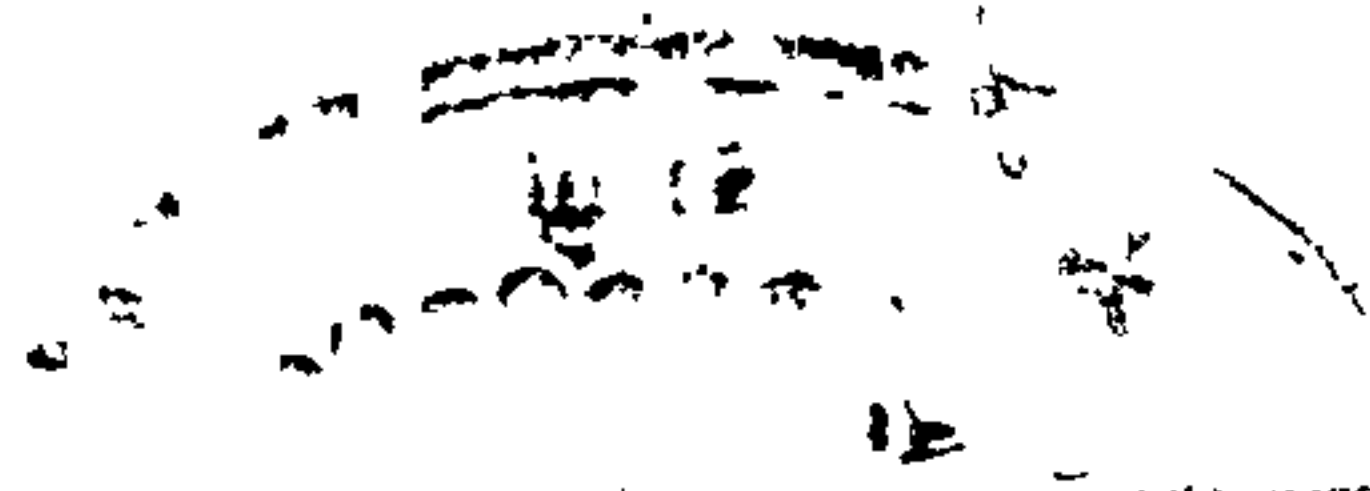

लालबाग, बंगलोर.



बंगलोर बाजार.



कावेरीचे देऊळ.

कृष्णराज सागर तलाव.

फोटोग्राफर-मो. पोंफळे परशुरामभाऊ कॉलेज, पुणे.



कृष्णराज सागर बाग.



कृष्णराज सागर बंधान्यावरून

दिसणारा देखावा.

सं. प्र. ११२४-११४

४५००

सं. प्र. ११-११४

आसपास म्हासूरची सफर.

(लेखक—मोरेश्वर गोपाळ काळे, पुणे.)



एकळ दिवसांपासूनची इच्छा होती, कीं एकवार म्हासूर संस्थान पाहून यावं. कारण सध्यां असलेल्या संस्थानांत तें एक सुधारलेलें संस्थान आहे. ती इच्छा पूर्ण होण्याचा योग गेल्या नाताळच्या सुट्टींत भिवंडी येथील सुप्रसिद्ध वकील श्री. नारायण सदाशिव ऊर्फ नानासाहेब जोग

त्यांच्या कृपेनें आला. कारण त्यांनीं माझा सर्व खर्च सोसण्याचें कबूल करून मजला वरोवर घेतलें. साधारणतः म्हासूर संस्थान व आसपासची ठिकाणें पाहाण्यास २०।२५ दिवस तरी पाहिजेत. परंतु रजा फक्त ११ दिवसच होती. तेव्हां शाळाधिकार्यांना जादा रजेबद्दल विचारिलें व सुट्टीस जोडून ४ दिवस रजा त्यांनीं मोठ्या मेहेरवानांनीं दिली. त्यामुळें वराच भाग पाहाण्यास सांपडला. प्रो. भाटे यांचा म्हासूरचा प्रवास हें पुस्तक आणविलें. श्री. एन्. टी. ठाकूर यांचा Echo from Mysore हा लेख फ. कां. बुलेटिनमधून वाचला. वन्याच मंडळींची गांठ घेऊन ठेवली. माझे स्नेही श्री. य. न. गोडबोले ह्यांचे चुलते बंगलोर येथें असतात. त्यांची चिठ्ठी घेऊन ठेवली व ता. २४-१२-३० रोजीं दुपारीं ४॥ च्या गाडीनें मी व श्री. नानासाहेब जोग अशा दोघांनीं पुणे स्टेशन सोडलें. निरोप देण्याकरितां माझे स्नेही श्री. गोपाळराव निंबवीकर हे स्टेशनवर आले होते. त्यामुळें त्यांची वरीच मदत झाली. गाडींत जागाही चांगली मिळाली. पुण्याहून एकदम बंगलोरला उतरून पुढें क्रमाक्रमानें म्हासूर पाहण्याचा कार्यक्रम होता. पुण्याहून बंगलोरला जाण्यास २ रस्ते आहेत; एक M. S. M. रेलवेच्या गाडीनें थेट बंगलोरला वाटेंत न उतरतांच जातां येतें. परंतु पॅसेंजरनें गेल्यास २ दिवस लागतात. मेळनें

गेल्यास १॥ दिवस लागून गर्दीचा त्रास होतो व २॥ रु. पैसेंजरपेक्षां जास्त पडतात म्हणून आम्ही मद्रास फास्ट पैसेंजरनें निघालों, ते दुसऱ्या दिवशीं (२५।१२।३०) रोजी सकाळीं ६॥ वाजतां गुंटकल नांवाच्या स्टेशनवर पोहोचलों. येथून बंगलोरकडे जाण्याकरितां दुसऱ्या गाडींत वसावे लागतें. दुसरी गाडी ८-५० ला सुटावयाची होती, म्हणून जमल्यास गांव पाहून यावे व कराळ करूनही यावे, असा विचार होता. परंतु गांव स्टेशनपासून बरेच दूर असावे असें दिसून आलें, म्हणून स्टेशनवरीलच दुकानांत काफी, इडली, तोशा ऊर्फ सांजा, वगैरे फेराळ केला. येथेच आमच्या परशुरामभाऊ कालेजमधील प्रो. पोफळे व त्यांचे स्नेही वगैरे मंडळी भेटली. नंतर गाडींत येऊन बसलों व गाडी ८-५० ला सुटली.

म्हैसूरच्या सुंदर प्रदेशांतून प्रवासास सुरवात झाली. जिकडेतिकडे तांबडे गुळगुळीत दगड पसरले होते. सधुनमधून हिरवींगार शेतें, त्यांत काम करणारे शेतकरी, जवळच बगडणारीं त्यांचीं मुलें व आपल्या नवऱ्यास मदत करण्यास तयार असलेल्या शेतकऱ्यांच्या वायका नजरेस पडत होत्या. तो देखावा पाहाण्यांत ३ तास केव्हांच निघून गेले व आमची गाडी धर्मपुरम् नांवाच्या स्टेशनांत सुमारे १२। ला येऊन थडकली. येथें गाडी सुमारे -॥- तास थांबणार होती येथें स्टेशनमध्येच ब्राह्मणाची खाणावळ आहे. तींत माणशीं ६ आणे प्रमाणें जेवण मिळतें. जेवण गाडींत नेणें असल्यास १।२ आणे जास्त पडतात; परंतु सामान्य आहार असणाऱ्या २ माणसांस पुरेल इतकें जेवण आठ आप्यांत वाहून देतात. मी तेथेच जेवणें पत्करलें व श्री. नानासाहेबांस गाडींत जेवण नेऊन दिलें. इकडल्या प्रांतांत रोटीभाकरी वगैरे खाण्याची पद्धत नाहीं. प्रथम वरणभात, मग सारभात व शेवटीं ताकभात असा तीनही वेळां भातच खाण्याचा प्रघात आहे. सुमारे १२ वाजतां गाडीनें धर्मपुरम् सोडलें. गांवाजवळच एक मोठा तलाव नजरेस पडला. ह्या तलावाच्या पाण्याचा गांवास व शेतास उपयोग होतो.

म्हैसूर संस्थानांत प्रवाशास आश्चर्यकारक वाटणारी महत्त्वाची गोष्ट म्हणजे जिकडेतिकडे सारखे लागणारे तलाव. पाण्याची सोय तलाव बांधून केली नाहीं, असें एकही गांव माझ्या पाहाण्यांत आलें नाहीं. प्रत्येक गांवाची पाहाणी करून कोठें कोठें बांध घातले असतां गांवांतील लोकांस पिण्यास व शेतास पाणी मिळूं शकेल ह्याचा विचार करून सारखे ठिकठिकाणीं तलाव तयार केले आहेत. हे तलाव सुमारे ३९००० आहेत. म्हैसूर संस्थानांत पाऊस सरासरी ३० इंच पडतो. परंतु पावसानें आणलेलें पाणी

नद्यांच्या द्वारे वाहून जाऊं घावयाचें नाहीं, तर तें आडवून ठेऊन त्याचा सदुप-
योग करण्याचा पब्लिक वर्क्स डिपार्टमेंटचा प्रयत्न चालला आहे. ज्या गांवा-
जवळ तलाव बांधणें शक्यच झालें नाहीं, त्या गांवास कोठें तरी लांब तलाव
बांधून त्याचें पाणी पुरविण्याचा उपक्रम केला आहे. कांहीं तलावांचें क्षेत्रफळ
४० चौरस मैलांपर्यंत वाढलें आहे. बहुतेक नद्या, नाले, ओढे ह्यांस ठिकठिकाणीं
बंधारे घालून पाणी आडवून ठेवलें आहे, व ह्या आडविलेल्या पाण्याचे सारखे
पाट काढून पाणी चौफेर खेळविलें आहे. म्हैसूर संस्थानचें क्षेत्रफळ जवळजवळ
३०००० चौरस मैल आहे. म्हणजे ३ चौरस मैलास ४ तलाव हें प्रमाण पडतें. हें
प्रमाण आश्चर्यकारक नाहीं, असें कोण म्हणेल ? आमच्या कोंकण प्रांतांत पावसाचें
मान सरासरी ८० ते १०० इंच असूनही उन्हाळ्यांत कित्येक खेडेगांवांस पिण्यासही
पाणी मिळण्याची मारामार पडते. पाण्याकरितां प्राण कंठीं येतात. अशी स्थिति
रायगडच्या पायीं प्रवासाच्या वेळीं माझ्या नजरेस आली. हीच परिस्थिति
इतर देशी संस्थानांतही आहे.

कोठें गाईवर कर वसव, कोठें म्हशीवर कर वसव, असे कर वसवून उत्पन्न
वाढवावयाचें. शेतसाऱ्याची वाढ करण्याकरितां अधिकारी नेमावयाचे (शेत-
कऱ्यांच्या दुःस्थितीची चौकशी करण्याकरितां नव्हे हो) व त्यांनीं २५ टक्के वाढ
सुचवली पण आम्ही कृपाळूपणें १०॥ टक्केच केली, म्हणून वढाई मिरवावयाची
व आपल्याविरुद्ध विद्वानांनीं (!) तोंडें उघडूं नयेत म्हणून त्यांच्या तोंडांस कुलूप
पडेल, अशीं बक्षिसें, छापण्यास मदत वगैरे खर्च गरीब रयतेच्या तोंडाचा घास
काढून करावयाचें, नको त्या विषयावर निबंध मागवून १००० रु. बक्षीस लावा-
वयाचें, नाहींतर गरीब कारकुनास महिना तब्बल १५ रु. पगार देऊन शेजारच्या
गांवांत स्काउट मंदीर बांधण्याकरितां मोठी मदत करावयाची, असले चाले कर-
णाऱ्या संस्थानिकांनीं यूरोप अगर ऑस्ट्रेलिया या देशाच्या सफरी मारण्यापेक्षां
एकवार म्हैसूरची सफर मारावी व गरीब प्रजेकरितां कर्मांत कमी काय करितां
येईल, ह्याचा विचार करावा. इंग्रजांत “ Charity begins at home ”
ही म्हण प्रचलित आहे. तिचा अर्थ तरी निदान इंग्रजांपासून शिकून यावा. नुस-
ताच बादशहांशीं संबंध जोडूं नये. म्हैसूरमध्ये नोकरांच्या पगाराचें मानही
वरें आहे. इतकेंच नव्हे तर इतर ठिकाणच्या मानानें थोडें जास्तही आहे.
कारण नुकत्याच म्हैसूरमध्ये झालेल्या एका सभेंत संस्थानांतिल नोकरांचे पगार
कमी करावे असे ठराव झाल्याचें ऐकिलें. नोकरास १५ रु. महिना पगार दिला कीं तो

प्रपंच भागविण्याकरितां प्रजेस छळून पैसे काढणारच. कोणता संस्थानिक १५ रु. त प्रपंच भागतो असें दाखवून देऊं शकेल ? परंतु प्रजेस बेजबाबदार संस्थानिक ह्याची पर्वा करितात कशास ! पाण्यामुळे उत्पन्नाची वाढ झाली आहे व शेत-करीवर्ग सामान्यतः सुखी आहे. अशा उत्तम सोईचें कारण राज्यास लाभलेले चांगले दिवाण व निपुत्रिक राजे असावे असें वाटते.

म्हैसूरच्या गादीवर बसलेल्या कोणत्याहि राजास औरस संतति नाही, म्हणूनच ते प्रजेवर मुलाप्रमाणें प्रेम करीत असावे आणि ह्याकरितांच मला वाटते, नुकताच एका संस्थानिकाचा मुलगा आपल्याकडे नेऊन देवानें त्यास प्रजेकडे लक्ष देण्यास भाग पाडण्याचा विचार केला असावा. दिवाण पूर्णय्या, शेषाद्रि अय्यर, सर विश्वेरय्या, इत्यादि दिवाणांनीं राज्याच्या भरभराटीकरितां अतिशय प्रयत्न केलें. असो. आमची गाडी रात्री ८ वाजतां **चंगलोरच्या** स्टेशनवर येऊन सुखरूप पोहोचली. स्टेशनला लागूनच 'Photappa Chetty's choultry—थोटाप्पा चेट्टी यांची धर्मशाळा आहे. तीत वरती करण्याचें ठरविलें. धर्मशाळेचें नांव 'Traveller's Companion नांवाच्या पुस्तकावरून समजलें होतें. धर्मशाळा बांधणाऱ्या लोकांपैकी चण्याच लोकांचा हेतु आपलें नांव सर्वत्र पसरवें असा दिसतो. आणि तेंही बरोबरच आहे. कारण मोठमोठ्या धर्मशाळा बांधण्यास पैसा लागतो व तो पैसा मिळवितांना बहुधा अन्याय, जुलूम वगैरे करूनच मिळवावा लागतो. अशा लोकांची दानत कशी असणार हें उघडच आहे. शेंकडा नव्वद धर्मशाळांचे कारकून अगर बहिवाटदार प्रवाशांशीं वेमुर्वतखोरपणानें वागणारे असतात, असें माझ्या नजरेस आलें आहे. अर्थात् जसा मालक तसाच त्याचा नोकर. धर्मशाळेच्या व्यवस्थापकानें जागा नाही, चालते बहा म्हणून स्पष्टच सांगितलें. परंतु दंडेली केल्याखेरीज जागा मिळत नाही असा आमचा पूर्ण अनुभव असल्यामुळे तसेंच राहिलों व एक गृहस्थ खोली सोडून गेल्यानंतर तीत घुसलों. ज्या खोल्यांस कुलपें होती त्या उघडून देण्याचें कारकुनाच्या हातांत होतें. परंतु रिकाम्या खोलींत घुसूं नका, हें त्यास सांगतां येईना. कारण आम्ही जादा वाचावाच केल्यास सर्व अत्रू चवाठ्यावर यावयाची, ही एक भीति कारकुनास असतेच. ह्या धर्मशाळांचा अगदीं गरिबांस फार थोडा उपयोग होतो. मात्र श्रीमंतास चांगला उपयोग होतो. कारण त्यांच्याकडून धर्मशाळेच्या कारकुनास कांहीं चिरिमिरी मिळण्याचा संभव असतो; आम्ही डोक्यावर बोजा घेऊन तेथें हजर झालों. अर्थात् चिरिमिरी मिळणें त्यास कठीण वाटलें, म्हणून त्यानें जागा नाकारली

असल्या धर्मशाळा निवळ धार्मिक ढोंगाकरितां बांधणाऱ्या लोकांची अत्रू चवाठ्यावर मांडण्याच्या उद्योगास आतां लागलें पाहिजे. “ मला काय त्याचें ” असें म्हणून स्वस्थ बसून भागणार नाहीं. कित्येक धर्मशाळा बांधणारे लोक वारंवार सारवणें, जमीन करणें वगैरे त्रास नको म्हणून धर्मशाळेस फरशी करून टाकतात. परंतु फरशीवर पसरण्याइतके गरम कपडे गरिवांजवळ नसल्यामुळें त्यांचे झोपण्याचे फार हाल होतात. जमीन नुसती असल्यास तीवर एक धोतर पसरल्यासही ऊब येते. तशी ऊब फरशीवर येत नाही. आम्ही गेलों तों बरेचसे गरीब लोक बाहेर थंडीत, पावसांत कुडकुडत बसले होते व धर्मशाळेचा कारकून बऱ्याच खोल्यांना नुसतीं कुलपें ठोकून घेतात गप्पा मारीत ऑफिसांत बसून त्या गरीब लोकांस येथें बसूं नका, तेथें बसूं नका, चालते व्हा, असे हुकूम नोकरांकडून फर्मावीत होता. धर्मशाळा नांवाच्या कांहीं इमारती लोणावळें येथें आहेत. परंतु त्यांत राहाण्याकरितां जागा देण्याचा हक्क मालकांनीं राखून ठेवला आहे. त्याचा परिणाम उन्हाळ्यांत एकाद्या गरिवास त्या धर्मशाळांचा उपयोग (ज्यास लोणावळ्याचें ७५-८० रु. भाडें भरणें शक्य नाही) न होतां मालकाचें २००-३०० रु. पगार भिल्लविणारे स्नेहीसोवती यांसच बहुधा होतो. नांव मात्र बदलण्यास मालक तयार नाहीत. नांव धर्मशाळाच पाहिजे ! असो.

दुसऱ्या दिवशीं सकाळीं प्रातर्विधी उरकून जवळच्या दुकानांत कॉफी व उपमा ऊर्फ घावन वगैरेचा फराळ करून भिवंडी येथील सुप्रसिद्ध यंत्रांचे कारखानदार श्री. गोपाळराव दांडेकर ह्यांनीं चामराज पेठमध्ये उघडलेल्या ऑफिसची चवकशी करित. चालण्यास सुरवात केली कारण त्या कंपनीचे मॅनेजर श्री. बापुराव गोडबोले यांस मी पत्र आणिलें होतें व श्री. नानासाहेब जोगांची व त्यांची जुनी ओळख होती. पुण्याच्या मानानें बंगलोर शहर फारच स्वच्छ दिसलें. सकाळींच सर्व घरांपुढची जागा पाण्यानें साफ करून त्यावर ठिकठिकाणीं सुंदर रांगोळ्या काढल्या होत्या, तर कांहीं ठिकाणीं नगर-वासिनी ख्रिया तें काम मनापासून करण्यांत गहून गेलेल्या दिसत होत्या. थंड वेळ, स्वच्छ हवा, सुंदर रस्ते व त्यांवर रांगोळ्यांचें काम करणाऱ्या सुंदर ख्रिया असा देखावा असल्यानंतर कोणता आळशी मनुष्य आपल्या विछान्याचा त्याग करून त्या रस्त्यावरून एकादा फेरफटका मारून येण्याची इच्छा करणार नाही ?

सुमारे अर्धा मैल विचारीत विचारीत चालून गेल्यानंतर एक चर्च लागलें.

चर्चच्या वाहेरच कुमारी मेरीचा पुतळा माणसाच्या एवढा वसविला असून त्यापुढे कांहीं मेणवत्या जळत होत्या व समोरच अंधश्रद्धालु लोक उभे राहून प्रार्थना करीत होते. एक ख्रिस्ती भटजी त्यांस मदत (प्रार्थनेच्या कामांत) करीत होता. प्रार्थना आटपेपर्यंत तेथेच उभा राहिलों. देवळाच्या वाहेर गडतो तोंच पावसास सुरवात झाली. ह्या दिवसांत पाऊस पडेल अशी कल्पना नव्हती, म्हणून छऱ्या वगैरे कांहीं आणल्या नव्हत्या; त्यामुळे तसेंच एका कॉफी क्लबांत शिरलों; कॉफीस उदार आश्रय दिल्यामुळे पाऊस थांबेपर्यंत तेथे त्रसण्याचा आम्हांस हक्क प्राप्त झाला. इकडे चहाची दुकाने जवळजवळ नाहींत. सर्वत्र Brahmin's Coffee club अशा पाठ्या इंग्रजांत व कानडांत आढळतात. ह्या ठिकाणीं मधूनमधून चहा मिळतो. परंतु लोक फारकरून कॉफीच पितात. कारण तीहि चहाइतकीच स्वस्त म्हणजे ४।५ पैसे कप भावानें मिळते. मात्र ह्या दुकानांत कॉफी वगैरे पिण्याकरितां चिनीमातीच्या कपवशांचा उपयोग करीत नाहींत. पितळी भांडींच उपयोगांत आणतात.

कॉफीगृहाजवळच चामराज पोष्ट ऑफीस होतें व त्याच्या समोरच G. G. Dandekar & Co. अशी पाटी आढळली. लगेच आंत शिरलों. श्री. गोडबोले भेटले. ते आम्ही येणार म्हणून वाटच पहात होते. त्यांनीं चहाकॉफी वद्दल विचारलें, परंतु नैमित्तिक व प्रासंगिक कॉफीपान झालें असल्यामुळे आम्ही कांहींच नको म्हटलें. ते म्हणाले भोजनास या. परंतु प्रवासांत दुसऱ्याकडे भोजनास ठरल्या वेळीं जाणें महाग पडतें. एकाद्या लांबच्या ठिकाणीं गेलों, जवळ दुसरें ठिकाण पहाण्यासारखें असलें, तर तें सोडून परत फिरावें लागतें व दुप्पटचौपट खर्च होतो त्यापेक्षां तेथेच कोठें खाणावळींत जेवणें परवडतें. म्हणून केव्हांतरी फराळ करण्यास येण्याचें अभिवचन त्यांस देऊन पुढील चवकशीस लागलों. त्यांस बरोबर घेऊन प्रथम बंगलोरच्या मार्केटमध्ये गेलों. मार्केट चांगलें मोठें बांधलें असून त्यांत सर्व प्रकारच्या भाज्या, फळफळावळ वगैरे जिनसांचीं दुकाने आहेत. मार्केटच्या समोवतीं मोठा प्रशस्त रस्ता आहे. त्यावर माणसांची बरीच गर्दी होती. त्या रस्त्यावर टांगामोटार वगैरे वहानांना फिरण्याची सक्त मनाई असल्यामुळे पादचारी गरीब लोकांस निर्धोकपणें वाजार करितां येतो. ही गोष्ट इतर शहरांतील म्युनिसिपालिटीयांनीं लक्षांत ठेवण्यासारखी आहे. मार्केट ज्या भागांत आहे, तेथील इतरहि इमारती मोठ्या भव्य व प्रेक्षणीय आहेत. रस्ते चांगले रुंद असून त्यांस फुटपाथहि मोठमोठे आहेत. मोटारी, झक्रे

(एक घोड्याची गाडी), मोटार-बस वगैरे वहानें पाहिजेत तितकीं व स्वस्तहि मिळूं शकतात. मार्केट पाहून श्री. गोडबोले यांस निरोप दिला व मोटारबस-मध्ये माणशीं २ आणे भाडें देऊन कॅन्टोन्मेंटचें तिकीट काढून बसलों. जातांना सारख्या मोठमोठ्या सुंदर इमारती लागत होत्या. रस्तेहि चांगले असून मधूनमधून वागाहि दृष्टीस पडत होत्या. त्या पहातां पहातांच आमची मोटार लष्करमधील स्टॅन्डवर येऊन दाखल झाली.

लष्कर हें शहारापासून सुमारे १॥ मैल लांब आहे. परंतु लष्कर व शहर ह्यांच्यामध्ये मोकळी जागा अशी नाहीं. सर्वत्र सारख्या इमारती लागल्या आहेत. तेथून पुन्हां मोटारबसमध्ये बसून माणशीं १ आणा भाडें देऊन अलसूर नांवाच्या भागांत पोहोचलों. येथें एक सुंदर तलाव व सोमेश्वर नांवाचें शंकराचें देऊळ पहाण्यासारखें आहे. सोमेश्वराचे देवळासमोरच एक सहा मजली मोठें सुंदर काम केलेलें गोपूर (दर्शनी दरवाजा) आहे. वराच वेळ गोपुराचें निरीक्षण केल्यानंतर देवाल्यांत प्रवेश केला. देऊळ सर्व दगडी असून जुन्या पद्धतीचें बांधलेलें आहे. देवळावरील नक्षीकाम पहाण्यासारखें आहे. सभामंडप ओलांडून पलीकडे गेलों, तों जिकडेतिकडे अंधारच अंधार दिसला. कांहीं वेळ उभें राहिल्यानंतर रस्ता साधारणतः दिसतो. म्हैसूर, बंगलोर वगैरे ठिकाणीं विजेचा सांठा मुबलक असतां ह्या देवळांस विजेचें दुर्भिक्ष कां? कारण इतकेंच कीं, धानिक लोकांचें लक्ष जुन्या देवळांची दुरुस्ती करण्यापेक्षां नवीन देवळें बांधण्याकडेच जास्त असतें. कारण जुन्याची दुरुस्ती करून होणाऱ्या कीर्तीपेक्षां नवीन देऊळ बांधून मिळणारी कीर्ति जास्त असते. ह्याचा उघड अर्थ असा होतो कीं, त्यांचें लक्ष धर्माकडे नसून नांवाकडे आहे. अशा लोकांस परमेश्वर स्वर्गांत जागा देण्याइतका मूर्ख आहे, अशी कां ह्या लोकांची कल्पना झाली आहे? सर्व लोकांच्या बरोबर आम्हीहि ठेंचा खातखात देवळांस प्रदक्षणा घातली. प्रदक्षणेच्या वाटेवर वऱ्याच देवादिकांच्या मूर्ति होत्या. त्या साधारणपणें नजरेस पडल्या. पाकोळ्यांनीं स्वतःच्या वास्तव्याकरितां हें स्थान पसंत केलें असल्यामुळें, सर्व वाटभर घाण मात्र येत होती. देवळांत एक लहानसा विजेचा दिवा होता; परंतु लागलेला नव्हता. देऊळ पाहून बाहेर पडलों, तों बंगलोर शहरांतील मोठ्या अलसूर नांवाच्या तलावाचा शोध करीत चाललों. वाटेनें सारखी एकमजली स्वच्छ घरें लागत होती. रस्तेहि स्वच्छ होते. देवळापासून सुमारे २।३ फर्लांगांवरच अलसूर तलाव आहे. हा तलावहि पाणी आडवून तयार केला आहे. हा तलाव

जमिनीच्या पातळीपेक्षां उंचावर असल्यामुळे ह्याच्या पाण्याचा उपयोग वागाईत शेतीकडे चांगला होतो. ह्या तलावाने सुमारे १२५ एकर जागा आडविली आहे. तलाच्या कांठावर एक सुंदर बागहि तयार केली आहे. परंतु आम्ही गेलो त्या दिवशी पाऊस फार पडत असल्यामुळे त्या वागेत बांकावर वसण्याची सोय नव्हती. तलावाच्या कांठावर एक लहानशी टेकडी आहे, तीवरून तलावाचा देखावा फार सुंदर दिसतो म्हणतात; परंतु ती सध्या लष्करी शिपायांनी व्यापिली असल्यामुळे तो देखावा आम्हांस पहातां आला नाहीं. तलावाच्या कांठाने मजा पहात पहात चाललो असतां वाटेत एके ठिकाणी तलावाच्या कांठाचा कांहीं भाग खचला होता त्याच्या दुरुस्तीचे काम चालले होते, त्या ठिकाणी पोहोचलो. एक महाराष्ट्रीय गृहस्थ कामावर देखरेख करीत होते. पोशाखावरून त्यांस आम्ही ओळखिले व आपण इकडे कसे आलां म्हणून प्रश्न केला. त्यांचे नांव रा. काशी-नाथ विनायक जोशी असून टाटा कंपनीत इंजिनियरचे काम करितात. कंपनीने ह्या कामावर त्यांची नेमणूक केल्यामुळे ते इकडे आल्याचे समजले. त्यांचे मूळ गांव रत्नागिरी जिल्ह्यांत दापोलीजवळ जालगांव हे गांव आहे. त्यांनी वरीच माहिती दिली व एक दिवस रात्री भोजनास या म्हणून आमंत्रण दिले. परंतु आपल्या कार्यक्रमांत भोजन आड येतां कामा नये, असा आमचा शिरस्ता असल्यामुळे मुद्दाम रात्री भोजनास येतां येत नाहीं, असें आम्हीं त्यांस दिल-गिरीपूर्वक सांगितले. त्यांनी फारच आग्रह करून निदान आतांच जेऊन जा, असें सांगितले ते मात्र आम्ही नाकारले नाहीं. चालून थकल्यामुळे भूकहि चांगली लागली होती व त्यांनीहि मोठ्या प्रेमाने सुग्रास भोजनाचा लाभ दिला, त्यामुळे आमचा चांगलाच श्रमपरिहार झाला. त्यांना रहाण्याकरितां दरमहा अवध्या २० रु. भाड्यांत एका वंगल्याचा संबंध तिसरा मजला मिळाला आहे. इतक्या जागेस पुण्यास ६०।७० रु. भाडे पडेल. त्यांच्याकडे भोजन उरकले. मराठी वर्तमान-पत्रेहि वाचावयास मिळालीं. ती वाचून दुपारी सुमारे ३ वाजतां वाहेर पडतांना श्री. नानासाहेबांनी त्यांस भिवंडीस व मी पुण्यास येण्यावद्दल आमंत्रण दिले व त्यांनी केलेल्या उत्तम आदरातिथ्यावद्दल त्यांचे मनःपूर्वक आभार मानून त्यांचा निरोप घेतला. व कवनपार्कच्या रस्त्यास लागलो.

विचारीत विचारीत कवनपार्कला येऊन पोहोचलो. ह्या पार्कने सुमारे १०० एकर जागा व्यापिली आहे. आंत अनेक प्रकारचे मोठमोठे वृक्ष असून हिरवीगार पटांगणे, जिकडेतिकडे दिसून येतात. ही सर्व बाग

आमची म्हैसूरची सफर:

फिरण्यास ४१५ तास लागतील. आम्ही वागेत प्रथमच दिसणाऱ्या इमारती गांठल्या. चौकशीअंती त्यांतील एक इमारत म्हैसूर संस्थानच्या सेक्रेटरीएटची असून दुसरी सार्वजनिक लायब्ररीची आहे. समजले. आम्ही चालू सालीच **सिमल्याच्या** सेक्रेटरीएटची इमारत पाहिली होती. तेव्हा ही इमारत पहातां आल्यास पहावी, म्हणून आंत शिरलों व शिपायाबरोबर चिठ्ठी पाठवून सेक्रेटरीएटच्या रजिष्ट्रारची भेट घेतली. व त्याजकडून परवानगी मिळविली. त्याने दिलेल्या शिपायाबरोबर सर्व इमारत पाहिली. इमारत दोन मजलीच आहे; पण बांधकाम फार प्रेक्षणीय आहे. **सिमल्याच्या** सेक्रेटरीएटपेक्षां फक्त १ मजला कमी आहे. ह्यापेक्षां कोणत्याहि बावतींत आम्हांस ह्या इमारतींत उणेपणा आढळला नाही. सर्व काम व्यवस्थितपणे चालले होते. इमारत पाहून सार्वजनिक वाचनालयांत प्रवेश केला. वाचनालयहि बरेच मोठे असून त्यांत वर्तमानपत्रे, मासिके, ह्यांची गर्दीच उडून गेली होती. पुस्तके देणेघेणे वगैरे कामे शिपाई, कारकून वगैरे मंडळी फार दक्षतेने करीत होती. कांहीं वेळ वाचून बाहेर पडलों, व झटका करून धर्मशाळा गांठली. रात्री विश्रांती घेऊन दुसऱ्या दिवशी सकाळी पुढील प्रवासाचा कार्यक्रम आखण्याकरितां स्टेशनवर गेलों.

म्हैसूर प्रांतांत **म्हैसूर** स्टेटची स्वतंत्र रेल्वे आहे. तेव्हां तिचे टाईमटेबल मिळते कीं काय ह्याची चवकशी केली. स्टेशनमास्तर म्हणाले इंग्रजी टाईम टेबल छापले नाही. कानडी पाहिजे असल्यास देतो. परंतु कानडीचा आम्हांस कांहींच उपयोग नव्हता. तेव्हां मी मास्तरांस म्हणालों, निदान स्टेशनवर लावावयाचा इंग्रजी पोस्टर तरी द्या. बरीच वाटाघाट केल्यावर मास्तरांनी पोस्टर दिला. त्यावरून पुढचा प्रोग्राम ठरवून स्टेशनच्या बाहेर पडलों व “**वसवनगुडी**” नांवाच्या **बंगलोर**जवळच असलेल्या नवीन वसविलेल्या भागांत गेलों. ह्या भागांतील बहुतेक घरे एक मजली एकमेकापासून थोड्या थोड्या अंतरावर बांधली असून, रस्ते रुंद व दोन्ही बाजूस फूटपाथ बांधलेले आहेत. ह्या भागांची स्वच्छता वाखाणण्यासारखी आहे. हवेच्या दृष्टीने हा भाग फारच उत्तम आहे. ह्याच भागांत **बंगलोरची** सुप्रसिद्ध **लालबाग** नांवाची मोठी वाग आहे. मोटारमधून उतरून सुमारे २ फर्लांग चालल्यानंतर ह्या वागेचे प्रवेशद्वार लागते. जातांना वाटेत एक सुंदर पक्की दगडी इमारत बांधण्याचे काम चालले होते व तीवर **Maharashtra Mahila Vidyalaya** अशी पार्टी होती. तीवरून ह्या भागांत सधन महाराष्ट्रियांची बरीच वस्ती असावी, असा अंदाज बांधिला; परंतु

पडताळा पहाण्यास वेळ नसल्यामुळे तसाच पुढे सटकळीं, तों वागेंत येऊन दाखल झालीं.

ह्या वागेचें क्षेत्रफळ सरासरी १५० एकर आहे. वागेतील रस्ते रेखाव असून नाना प्रकारचीं फळझाडे व फुलझाडे ह्या वागेंत लावलीं आहेत. हिंदुस्थानांत असलेलीं बहुतेक झाडे येथें पहावयास सांपडतात. वागेजवळच एक मोठा तलाव तयार केला आहे. त्याच्या पाण्याचा वागेस उपयोग होतो. ह्या वागेंत झाडे वगैरे जरी काश्मीरच्या वागांसारखीं लाविलीं असलीं, तरी काश्मीरच्या वागांत जसें चहूंकडे पाणी खेळविलें आहे, तसें ह्या वागेंत दिसत नाहीं. मधून मधून कांहीं हौद आहेत. त्यांत रंगी वेरंगी बऱ्याच वनस्पती आहेत; परंतु त्या हौदांचेही पाणी असावें तितकें स्वच्छ नाही. मात्र काश्मीरच्या वागांपेक्षां हिचें क्षेत्र मोठे आहे. वसण्यास ठिकठिकाणीं वाकें ठेविलीं आहेत. वागेच्या मधोमध एक कांचेच्या तावदानांचा मांडव लागतो, त्यांतही झाडे वगैरे लावून त्यास शोभा आणिली आहे. ही वाग प्रथम म्हैसूरचा राजा हैदरअल्ली यानें तयार केली. पुढें टिपूसुलतान व त्यानंतर आलेले राजे ह्यांनीं तींत सुधारणा केली. अशी वाग आज १५० वर्षे सुधारत आहे व अजून सुधारण्याचें काम चालूच आहे. अर्थात् ह्या वागेची हिंदुस्थानांतिल प्रसिद्ध वागांत गणना केली जाते.

वाग पाहून बाहेर पडलीं व एक वेलाचा झटका करून, मार्केटपार्शीं आलों. भाडे ३ आणे पडलें व तेथून कवन पार्कमध्ये असलेलें म्युझियम (अजबखाना) पाहाण्यास पुन्हां झटका करून गेलों. मार्केटपासून मोटारीही सुटतात. माणशीं २ आणे भाडे पडतें, पण झटका दोघांस ३ आण्यांतच मिळाला. झटक्यांत ४१५ माणसांस वसतां येतें. अर्थात् जर बऱ्याच मंडळसि एकदम फिरावयाचें असेल, तर मोटारीपेक्षां झटक्यांतून फिरणें स्वस्त पडतें.

म्युझियमची इमारत पक्की तांबड्या रंगाची असून दोन मजली आहे. दोन्ही मजल्यावर पाहाण्यासारख्या पुष्कळ वस्तु आहेत. मोठमोठ्या कांचेच्या कपाटांत वाघ, सिंह इत्यादि प्राण्यांचीं शरीरें पेंढा भरून ठेविलीं आहेत. श्रीरंगपट्टणचा देखावा एका उठावाच्या नकाशानें तयार करून ठेविला आहे त्यावरून पूर्व काळीं श्रीरंगपट्टणला महत्त्व कां होतें, तें कळून येतें. हस्तीदंत, लाकूडकाम वगैरेचे अनेक प्रकारचे नमुने येथें ठेविले आहेत. म्युझियम साधारण बऱ्यापैकी आहे.

म्युझियम पाहून परत श्री. गोडबोले यांच्याकडे जातांना वाटतें टिपूसुलतानाचा वाडा लागला. वाड्याची इमारत चांगली बांधली

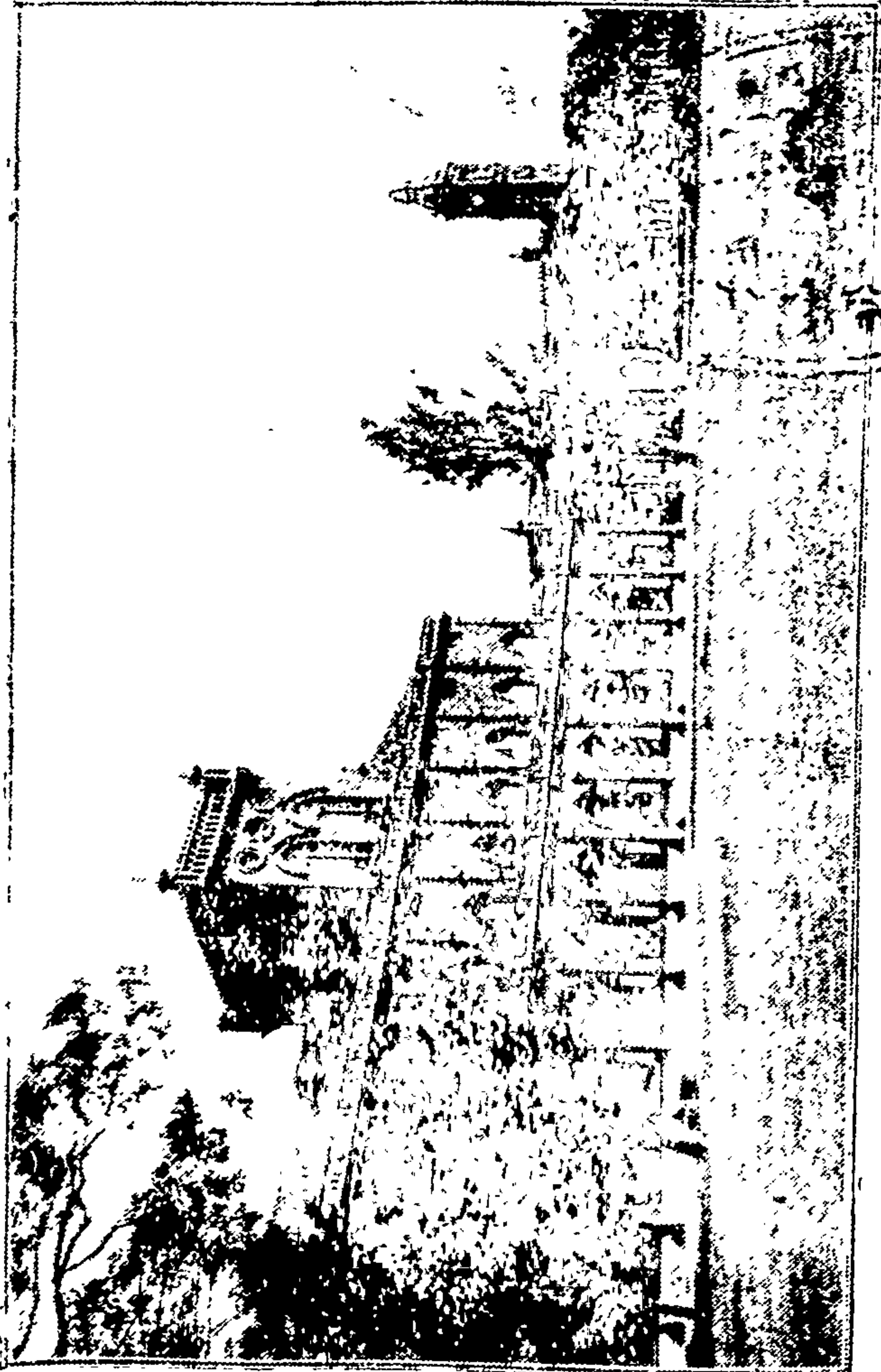

बंगलोर येथील सेंट्रल कॉलेज.

असून तींत अनेक चित्रे वगैरे काढलीं आहेत. सध्यां त्या इमारतचि स्काउट हेडक्वार्टर्स म्हणून उपयोग केला जातो. ज्या ठिकाणी पूर्वी इंग्रजांस हिंदुस्थानांतून घालवून कसे द्यावे, ह्यासंबंधी टिपूची कारस्थाने चालत असत, त्याच ठिकाणी आतां इंग्रजांबद्दल राजनिष्ठा शिकविण्याचें शिक्षण दिलें जावें ही किती आश्चर्याची गोष्ट आहे. स्काउट चळवळीशीं पूर्वी माझा वराच संबंध आला होता, तेव्हां म्हैसूरच्या स्काउटची चळवळ कशी चालली आहे तें तरी एकवार पहावें म्हणून ऑफिसची चवकशी केली. एक मुसलमान गृहस्थ ऑफिसमध्ये बसले होते. त्यांस माहिती विचारिली. १९२८।२९ सालीं एकंदर २०००० रु. खर्ची पडले. पैकीं १०००० रु. मोठमोठ्या अधिकाऱ्यांचे पगारावावत असून १०००० रु. किरकोळ ग्रॅन्ड्स, फर्निचर वगैरेकरितां खर्च पडले. पुण्यापासून म्हैसूरपर्यंतची चळवळ एकाच शिस्तींत चालल्याचें पाहून इंग्रजांच्या कर्तवगारीचें कौतुक वाटलें. पुण्याप्रमाणें इकडे सुद्धां फक्त मोठमोठ्या वरिष्ठ अंमलदारानांच पगार मिळतो. रिपोर्टांत त्यांच्या नांवाचा गाजावजा; स्काउट मास्तरांची फक्त संख्या लिहिलेली; त्या गृहस्थास पुण्यास सुद्धां स्काउटमास्तर ऑनररी काम करितात व मोठे ऑफिसर पगार खातात हें ऐकून थोडेसें आश्चर्य वाटलें. व असें कां म्हणून त्यांनीं मला विचारिलेंही. मी सांगितलें कीं, मोठमोठ्या ऑफिसरांस घसा कोरडा पडेपर्यंत गरीब स्काउट मास्तरांस सांगावयाचें असतें, कीं, “ बाबानो, स्वार्थत्याग करा, स्वार्थत्याग करा; त्याशिवाय देशाचा तरणोपाय नाही. ” मग त्यांस पगार नकोकां ? स्काउट मास्तरांना त्यांच्या हाताखालीं काम करावयाचें असतें. ते उलटून त्यांस कसें विचारणार ? १९२५ सालीं सातान्याच्या स्काउट मास्टर्स परिषदेत स्काउट मास्टर्सना पगार द्यावा, असा ठराव आला असतां, त्यास Scouting is rest itself असें म्हणून कित्येक पढतमुखींनीं (पुस्तकी विद्वानांनीं) विरोध केला. आणि आतां ते स्काउटिंग सोडून स्वस्थ बसले आहेत. ह्या चळवळींत वराच भरणा पुस्तकी विद्वानांचाच झाला आहे. एक गृहस्थ मला म्हणाले, “ तुम्ही स्काउट मास्तर आपली स्काउटिंगची चळवळ राजकारणा पासून अलिप्त ठेवतां, तर मग तुम्ही खादी कशी वापरतां ? ” मी त्यांस म्हणालों, मी खादी काटकसरीच्या दृष्टीनें वापरतां. पण जर आपली चळवळ राजकारणापासून अलिप्त तर तिच्या मुख्याधिकाराच्या ठिकाणीं गव्हर्नरसारखे मुख्य राजकारणीच पुरुष कां ? त्यांस धांवत्या वाऱ्यांत उघड्यावर स्वयंपाक करून जगण्याची व पायांनीं प्रवास (माझ्यासारखा) कर-

ध्याची ताकत आहे काय ?” परंतु त्यांच्या डोक्यांत प्रकाश पडला नाही. म्हैसूरलाही चीफ स्काउटची जागा राजामहाराजांनीच आडाविली आहे. असो. तेथून निघालों तों श्री. गोडबोले ह्यांच्याकडे गेलों व त्यांजबरोबर फराळाच्या दुकानांत जाऊन त्यांच्या पाहुणचाराचा यथास्थित स्वीकार करून व त्यांनीं केलेल्या आदरातिथ्यावद्दल त्यांचे आभार मानून धर्मशाळेचा रस्ता सुधारला. बंगलोर येथील हवा अतिशय उत्तम आहे. रस्ते वगैरे स्वच्छ आहेत. राहाणी स्वस्ताईची आहे. वस्ती बंगलोर शहर, लष्कर व आसपासचा भाग मिळून सुमारे २॥ लाख आहे. शहराचे क्षेत्रफळ सुमारे २५ चौरस मैल आहे. शहर सपाट नसून कांहीं भाग उंच व कांहीं खोल असें वसले आहे. कांहीं ठिकाणांची समुद्र-सपाटीपासून उंची २९३५ फूट आहे तर कांहींची ३०६१ फूट आहे. शहरांत रेशीम, लोकर, चंदनी, तेल वगैरेच्या वन्याच गिरण्या आहेत. मोठमोठल्या कॉलेजच्या इमारती, महाराजांचा राजवाडा वगैरे ठिकाणे पहाण्यासारखी आहेत. सुप्रसिद्ध इंडियन सायन्स इन्स्टिट्यूट नांवाची संस्था आहे. ह्या संस्थेनें ३७० एकर जागा व्यापिली असून सालीना कित्येक लाख रुपये खर्च केले जात आहेत. ह्या संस्थेस माजी कोट्याधीश मि. जे. एन्. टाटा व त्याचे चिरंजीव सर दोराबजी टाटा व सर रतनटाटा यांनीं ३० लाख रुपयांची देणगी दिली आहे संस्थेचा उद्देश हिंदुस्थानांतलि कलाकौशल्य व उद्योगधंदे ह्यांची वाढ होण्याकरितां उपाय शोधून काढणे हा आहे. म्हैसूर सरकारनें ५ लाख रुपये संस्थेस आरंभीच दिले असून वार्षिक खर्चाकरितां संस्थानांतून ५० हजारांची मदत दरसाल मिळत असते. ह्या ठिकाणीं ठिकठिकाणाहून शिकण्याकरितां विद्यार्थी येत असतात. सर्व ठिकाणे पाहाण्याइतका वेळ नसल्यामुळे दुसऱ्या दिवशीं(ता. २८।१२।३०)रोजी सकाळीं बंगलोरला रामराम ठोकून शिवसमुद्र ध्रुवधव्याची वाट धरली.

बंगलोरहून शिवसमुद्रास जाण्याकरितां मोटारी मिळतात; पण त्या मार्केटजवळून सुटत असल्यामुळे आम्ही धर्मशाळेजवळच असणाऱ्या स्टेशनवरून जाण्याचें निश्चित केलें. स्टेशनवर जाऊन प्रथम मडूरचीं तिकिटें खरेदी केलीं.

तसेंच एक म्हैसूरगाइड नांवाचें १ रु. किंमतचें इंग्रजी पुस्तक खरेदी केलें. त्याचा पुढें फार उपयोग झाला. बंगलोर ते मडूर अंतर ४६ मैल आहे. तिसऱ्या वर्गाचे प्यासेंजरचे भाडे १३ आणे व मेलचे १५ आणे पडतें. परंतु सकाळीं ८ वाजतां सुटणारी गाडी मेलच असल्यामुळे भाडे जादा पडलें. बंगलोर

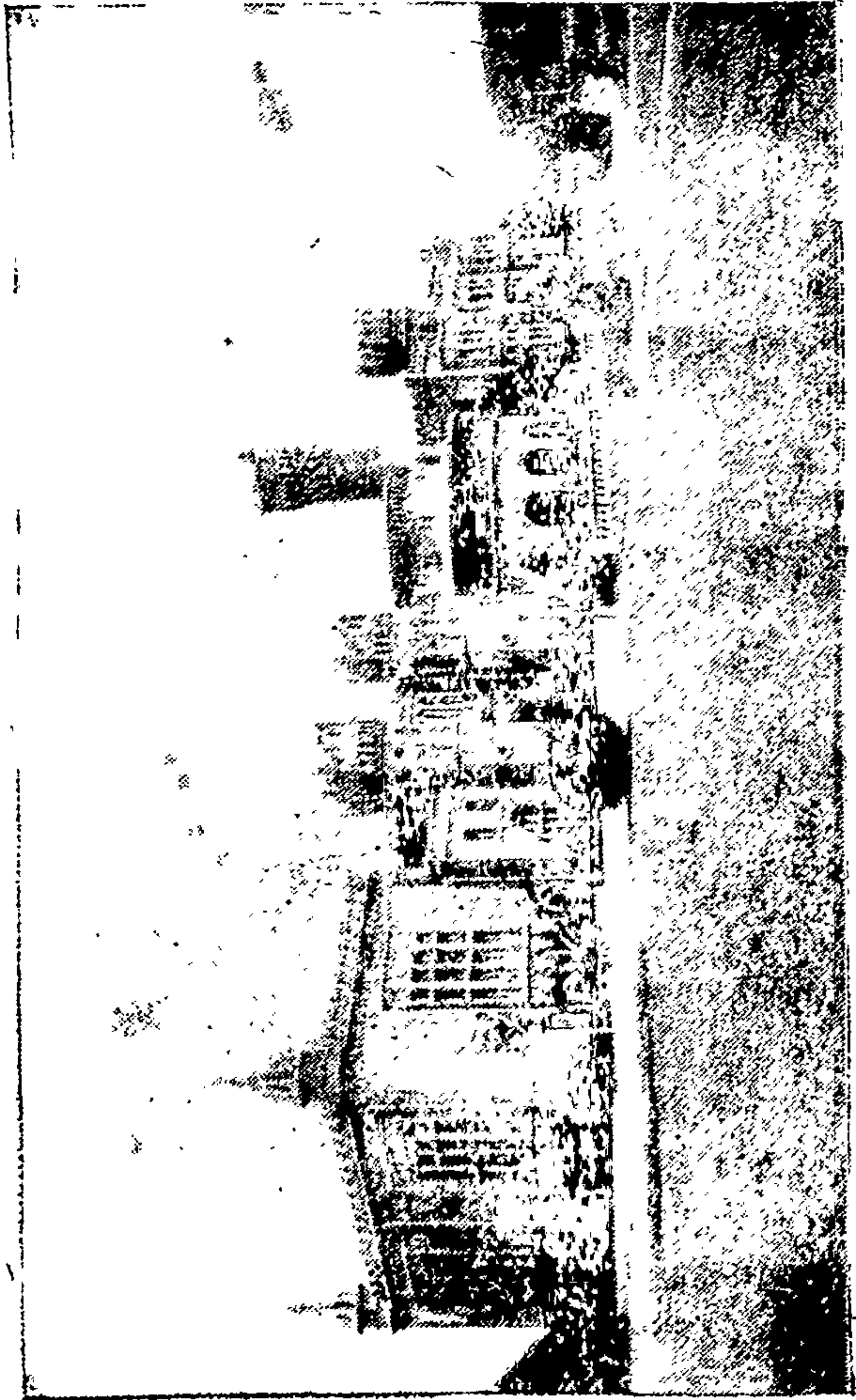

बंगलोर येथील राजवाडा.

सोडल्यानंतर कांहीं वेळ साधारण सपाट प्रदेशांतून प्रवास करावा लागतो. परंतु सुमारे ३५ मैलावरील **चन्नापट्टण** नांवाचें गांव सोडल्यानंतर फारच बहारीचा देखावा दिसूं लागतो. डाव्या उजव्याहातास पिवळ्या जर्द भाताचा समुद्रच पसरल्याचा भास होतो. कांहीं वेळानें सुंदर रेखांव अशा नारळाच्या वागा दृष्टीस पडतात, तर मधूनमधून शेतकरी भात कापण्याच्या कामांत गर्क झालेले आढळून येतात. देखावा पहातां पहातां स्टेशनांत गाडी येऊन थडकली. तीं १० चा सुमार होता. ह्या स्टेशनवर खाणावळ आहे. तींत भोजन करून पुढें जाण्याचा विचार होता, म्हणून **बंगलोर**लाही फारसा फराळ केला नव्हता. उतरल्याविरोबरच पुष्कळ मोटारएजंटानीं आमच्या मोटारींतून चला म्हणून गर्दी केली व लगेच मोटार सोडतो म्हणूनही सांगितलें. त्यांस उताऱुंच्या सुखसोईकडे पाहाण्याचें कारण काय ? त्यांचें भाडें त्यास मिळालें कीं झालें. ह्या त्यांच्या वृत्तिमुळें आमची मात्र उपासमार झाली. मोटार लवकरच सुटणार, तेव्हां **शिवसमुद्रासच** एकाद्या खाणावळींत जाऊन जेवण करूं, असा विचार करून एका मोटारींत वसलों. एजंटानें अगाऊच पैसे घेऊन तो म्हैसूरकडून येणाऱ्या गाडीची वाट पहात वसला. सुमारे ११ वाजतां मोटार सुटली.

ह्या ठिकाणीं पुन्हां प्रो. **पोफळे** यांची व आमची भेट झाली. आम्हांस कोळारच्या सोन्याच्या खाणी पाहाण्यास वेळ मिळाला नव्हता. परंतु प्रो. **पोफळे** खाणी पाहून आले होते, त्याजकडून कांहीं माहिती मिळविली. अगाऊ परवानगी घेतलेली असल्यास खाणाच्या आंत उतरूं देतात. आयत्या वेळीं परवानगी मागितल्यास माणशीं ३ रु. प्रमाणें पैसे द्यावे लागतात. शिवाय जिवास अपाय झाल्यास आम्ही जबाबदार कंपनी जबाबदार नाहीं, असें अगोदर लिहून द्यावें लागतें, तेव्हांच खाणाच्या आंत जावयास सांपडतें. जमिनीच्या पृष्ठभागापासून आंत सुमारे १ मैल विजेच्या पाळण्यानें गेल्यानंतर खाणी लागतात. कधीं कधीं पाळणा तुटतो, कधीं आंत सुरंग लावतांना जमीन कोसळून त्या खालीं माणसें सांपडून मरतात. असे अपघात वारंवार होतात. खाणाच्या **मालकांस** भरपूर फायदा होतो, परंतु जमिनीच्या पोटांत काम करणाऱ्या **मजुरांस** मात्र अगदीं थोडी मजुरी मिळते. तेव्हां भांडवलवाल्यास आत्मानसतो, ह्या **बोल्शेविकांच्या** तत्त्वाचें प्रत्यंतर येथें चांगलें दिसून येतें. असो.

मोटारभाडें जाऊन येऊन माणशीं ३ रु. पडलें. येथून **शिवसमुद्र** सुमारे ३० मैलांवर आहे. आपल्या इकडच्या सध्यांच्या मानानें मोटारभाडें

जास्तच पडलें; परंतु ह्याचें कारण मोटारवर इकडे कर फार आहे. व तो पैसा सडका दुरुस्तीकडे खर्च केला जातो. पैसा जास्त जातो खरा, पण त्या मानानें उताहंस सुख पण लागतें. ब्रिटिश हद्दीपेशां इकडील सडका अतीशयच चांगल्या आहेत. सडकेवरून जातांना मधूनमधून लहान रस्ते फूटून ज्या वेळीं ते एकाद्या गांवाकडे जातांना आढळत, त्या त्या वेळीं रस्त्यावर एक मोठी दगडी पाटी लावलेली आढळून येई. आणि तिच्यावर त्या गांवाचें नांव इंग्रजींत व कानडींत कोरलेलें असे. अशी व्यवस्था पायीं प्रवास करणाऱ्याच्या फार उपयोगाची असते. वाटेंत लागणाऱ्या प्रत्येक गांवाजवळ गांवाच्या नांवाची पाटी असून सन्माननीयांचा सन्मान करण्याचा प्रसंग आल्यास कमान लवकर उभारतां यावी म्हणून पक्के चुन्यानें बांधलेले दोन स्तंभही उभे केलेले असत. १९१६ सालीं निजामच्या राज्यांतून प्रवास करीत असतांना ह्याच्या अगदीं उलट अनुभव आला. सडका एकदां बांधल्यानंतर त्यांची दुरुस्ती कधीं झाली होती हें त्या परमेश्वरासच माहीत. **गोदावरीच्या** एका तीरावरून दुसऱ्या तीरावर गाड्या नेतांना मंडळींचा प्राण कासावीस झाला. रस्त्यावर मोऱ्या तर अगदींच थोड्या आढळल्या. लहानसा का ओहोळ येईना, गाडी प्रथम उतरावयाची व नंतर चढावयाची. अशाही परिस्थितींत निजामाचे गोडवे गाणारे लोक सांपडतात, ही क्विती आश्चर्याची गोष्ट आहे ! असो. इकडे गांव आपल्याकडच्या गांवांपेशां जास्त स्वच्छ दिसतात. साधारणपणें फाटके व अपुरे कपडे घालणारे लोक फार थोडे आढळतात. राहाण्यास वऱ्याच लोकांस पक्की बांधलेलीं घरें मिळूं शकतात. स्टेशनपासून सुमारें १३ मैलांवर **मलवल्ली** नांवाचें तालुक्याचें गांव लागलें. येथें कांहीं वेळ मोटार थांबली.

येथून **निलगिरी** पर्वत दिसूं लागला. मोटार गर्द झाडींतून प्रवास करूं लागली. आणखी सुमारें १५ मैल गेल्यानंतर **To Falls** अशी पाटी लागली, तिकडे मोटार वळली. धवधव्यापासून दोन मैल अंतरावर विजेचा कारखाना आहे. धवधव्याजवळ गांव नाही. मोटार एका डोंगराच्या कड्याजवळ उभी राहिली. नंतर सर्व मंडळी धवधव्या पाहाण्यास गेली. सुमारें ११२ फलांग उतरल्यानंतर धवधव्याची शोभा चांगली दिसूं लागली. ह्या ठिकाणीं **कावेरी** नदी सुमारें २०० फुटावरून खालीं उडी घेते. एकंदर २१३ निरनिराळ्या प्रवाहांनीं पाणी खालीं पडतें. ज्या ठिकाणीं पाणी पडतें, तेथें एक मोठा खोल डोह तयार झाला आहे; पाण्याचे दगडावर हापटल्यामुळें वनलेले तुषार लांबवर

आमची म्हैसूरची सफर.....

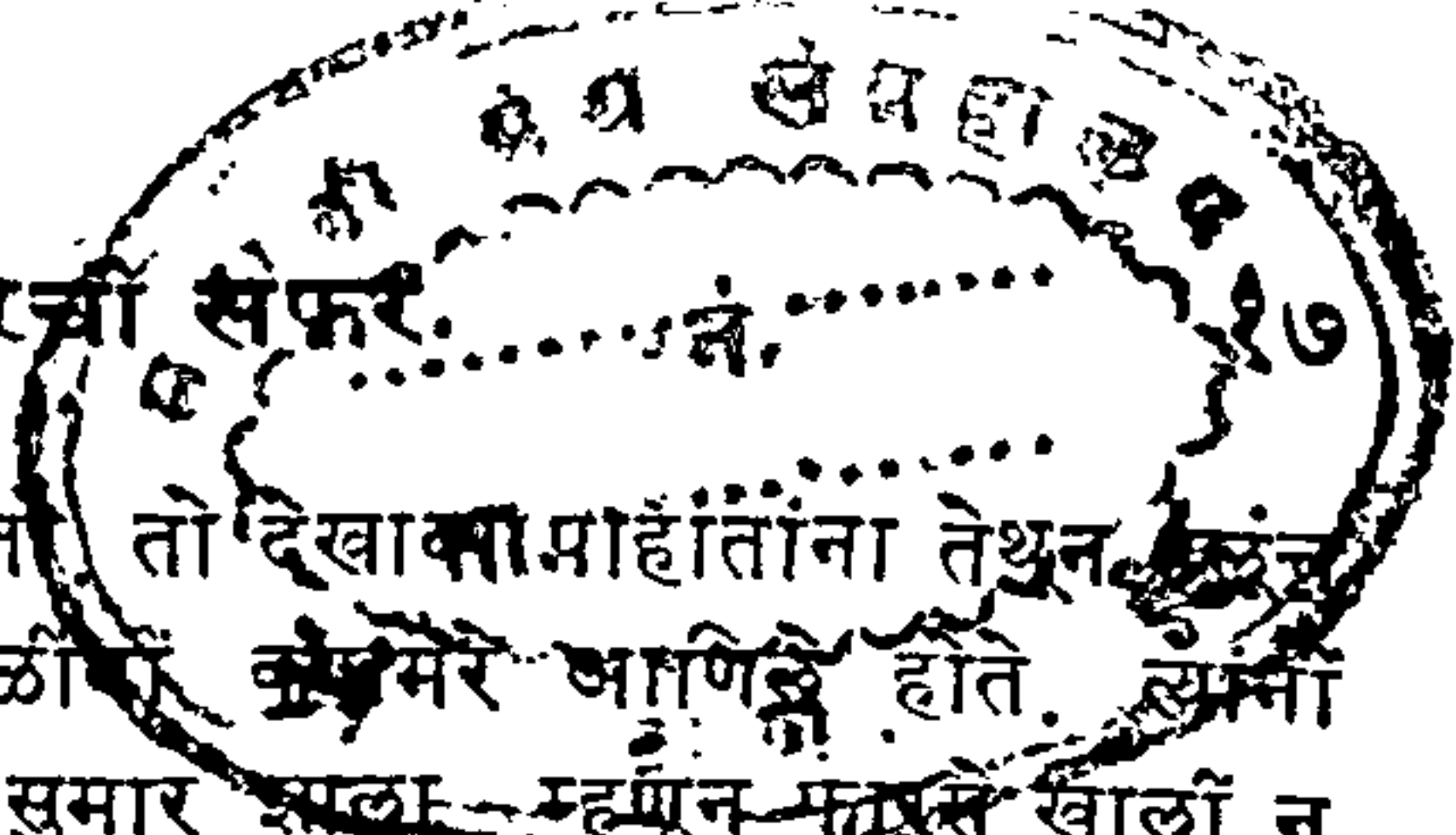

उडून फारच आनंददायक देखावा दिसता तो देखावा माहितींना तेथून घेऊन नये, असे वाटते. बरोबरच्या कांहीं मंडळींनी कुठेच आणिले होते. त्यांनी देखाव्यांचे फोटो घेतले. १२ वाजण्याचा सुमार झाला म्हणून फारसे खाली न जातां परतलो व मोटारने शिवसमुद्र येथील विजेचा कारखाना पाहाण्यास गेलो.

आमच्याच मोटारमधून मुंबईचे प्रेसिडेन्सी मॅजिस्ट्रेट मि. ठक्कर हे प्रवास करीत असल्यामुळे, त्यांना कारखाना दाखविण्याकरितां एक मोठे अधिकारी येऊन दाखल झाले व त्यांच्याबरोबर आमची वर्णी विनतकारच लागली. कावेरी नदीचा पाट काढून पाणी आणून एका तलावांत सांठविले आहे व तेथून ते मोठमोठ्या नळांनीं ४०० फूट खोलीवर बांधलेल्या पावर हाऊसमध्ये नेऊन त्याच्या जोरावर वीज उत्पन्न केली आहे. एकंदर मोठमोठ्या १३ नळांनीं पाणी खाली नेले आहे. खाली उतरण्याकरितां पायऱ्यांप्रमाणें ३ वाक असलेल्या लाडिसांची योजना केली आहे. लाडिसें लोखंडी दोरास बांधून ती खाली सोडली जातात. मात्र नेहमीं एक लाडीस वरती व एक खालती असते. ज्या वेळीं वरचे खाली जाऊं लागते त्याच वेळीं खालचे वर येऊं लागते. लाडीसांत बसून खाली जातांना तुडून खाली एकदम तर घसरणार नाहींना, अशी भीति वाटते. खाली लाडिस गेल्यानंतर आम्ही कारखान्यांत शिरलो. मोठमोठीं यंत्रे जोरानें फिरत होती. बाहेर सपाट्यानें पाणी वहात होते. जिकडे तिकडे ताराच तारा असून Danger, Danger—(धोका, धोका,) अशा पाट्या मारल्या होत्या. कांहीं तारांत मनुष्यानें हात लावल्याबरोबर त्याचा प्राण घेण्याइतकी शक्ति होती. अर्थात् आम्हीं अगदीं दुरून फार जपून चाललो होतो. बरोबरच्या मनुष्यानें माहिती घसा कोरडा पडेपर्यंत दिली. (कारण कारखान्यांत सारखा आवाज चालत असल्यामुळे माहिती ओरडून द्यावी लागते.) परंतु फारच थोडी माहिती आम्हांस समजली. ह्या कारखान्यांत सुमारे ३४००० अश्वशक्ति इतकी वीज तयार होते. पैकीं

कोलारच्या सोन्याच्या खाणी

२४०००

बंगलोर

६०००

म्हैसूर

२५००

इतर ठिकाणे

१५००

ह्या प्रमाणांत तिची वांटणी होते.

हे आकडे १९२५ सालापर्यंतचे आहेत. ४५००० अश्वशक्तीची वीज तयार

करण्याचा चालकांचा विचार त्यावेळीं होता. आतां बहुतेक काम पुरें होत आलें असावें. ह्या कारखान्याकरितां आतांपर्यंत सुमारे २ कोट रुपये खर्च केले आहेत. सुमारे ३० वर्षांपूर्वी कामास सुरवात झाली. दरसाल थोडीथोडी वाढ चाललीच आहे. कारखान्याच्या आसपास गांव नाही. फक्त कारखान्यांतील कामगारांच्या राहाण्याकरितां लहान लहान इमारती बांधल्या आहेत तितकीच वस्ती. त्यामुळे येथे खाणावळ वगैरे सोई नाहीत. एक रहदारी बंगला आहे; परंतु त्याचा उपयोग वड्या लोकांसच होतो. त्यांत दुपटीपासून चौपटीपर्यंत जिनसांची (फराळाच्या) किंमत पडते. त्यामुळे ३ वाजेपर्यंत कावेरीच्या पाण्यावरच काळ काढला. मात्र सभोवार डोंगर गर्द झाडीने भरले आहेत. कालव्याचे पाणी स्वच्छ असून ते मंद वाहात आहे. कांहीं मंडळी त्यांत स्नान करीत आहेत, तर कांहीं त्याच्या कांठावर बसून चकाट्या पिटीत आहेत, हा देखावा पाहून भुकेवद्दल विशेष कांहीं वाटलें नाही. मोटार ३॥ ला सुटली व ४॥ च्या सुमारास मडूर स्टेशनवर येऊन दाखल झाली.

खाणावळींत चौकशीकरितां खाणावळवाला म्हणाला, जेवणाची वेळ निघून गेली. आतां रात्री जेवण. पाहिजे तर उपमा, इडली, कॉफी वगैरे पदार्थ तयार आहेत देतो. तेव्हां त्यांचाच थोडासा आस्वाद घेऊन गाडीची मार्गप्रतीक्षा करीत बसलों. सुमारे ५ वाजतां गाडी आली. येथून एकदम म्हैसूरचेच तिकीट घेतलें. कारण कदाचित् श्रीरंगपट्टण येथे धर्मशाळा नसेल व मग रात्री राहाण्यास पंचाईत पडेल, त्यापेक्षां एकदम म्हैसूरला उतरून दुसऱ्या दिवशीं श्रीरंगपट्टणला सामान धर्मशाळेंत ठेवून यावे असा विचार करून गाडींत बसलों. तीं ७ वाजतां म्हैसूरला येऊन दाखल झालों.

आमचा बोजे वगैरे घेण्याकरितां कुर्ला करण्याचा परिपाठ नव्हता. परंतु धर्मशाळा विचारीत विचारीत सामान घेऊन जाण्यास त्रास पडतो व सर्वांस धर्मशाळा माहितही नसते म्हणून २ आण्यांस एक कुली केला, स्टेशनपासून सुमारे २॥ फर्लागावर असलेल्या Nanj Raja Bahadur Chattaram Ellawal Road. नांजराजा बहादूर छत्रम्, पल्ल्यावल रोड नांवाच्या धर्मशाळेंत त्यानें आम्हांस सोडलें. प्रथम जागा शिल्लक नाही, येथे आयुर्वेदिक कान्फरन्स आहे, तिच्या प्रतिनिधींनीं बहुतेक जागा अडवली आहे, वगैरे गोष्टी कारकुनाने सांगितल्या. परंतु बरीच वाटाघाट केल्यानंतर त्यानें एक दुसऱ्या मजल्यावरची मुंदर खोली आम्हांस उघडून दिली. खोलींत विजेच्या

दिव्याम्हीही सोय होती. सामान खोलौत ठेवून खाणावळीच्या शोधास लागलों. सुमारे १ मैल खाणावळीकरितां चालावें लागलें. अलिगड येथील एका हिंदुस्तानी मनुष्यानें आर्यभुवन नांवाची खाणावळ चालविली आहे. त्यास हिंदी येत असल्यामुळे आमची सोय चांगली झाली. माणशी दरही थोडा म्हणजे एक-वेळचा ५ आणेच पडला. येथें राहाण्याची सुद्धां सोय आहे. भोजन करून धर्मशाळेंत येऊन झोंपीं गेलों.

दुसऱ्या दिवशीं (ता. २९।१२।३०) रोजीं सकाळीं उठून चामुंडी नांवाच्या टेकडीवर असलेल्या देवीच्या दर्शनाकरितां निघालों; तों प्रथम मार्केटच्या रस्त्यास लागलों तोंच, वाटेंत वैद्यसंमेलनाकरितां आलेली पुण्याची श्री. पु. ग. नानल, श्री. कवडेशास्त्री वगैरे मंडळी भेटली. औपचारिक कुशल प्रश्न झाले. नंतर पुढें चालूं लागलों, तों एके ठिकाणीं विजेच्या शक्तीवर चाल्लेला हातमागाचा कारखाना लागला. इकडे वीज स्वस्त असल्यामुळे हातमाग विजेच्या शक्तीवर चालविणें फायदेशीर पडतें, असें चालकांनीं सांगितलें. नंतर म्हैसूरच्या टोलेजंग मार्केटमध्ये गेलों. तेथें सर्व प्रकारचीं दुकानें मालानें पूर्ण भरलेलीं असून गिऱ्हाइकांचीही गर्दी होती. विशेषतः फुलें विकणारी व घेणारी मंडळी पाहून फार आश्चर्य वाटलें. आपल्या इकडल्यापेक्षां म्हैसुरी लोकांस फुलांची आवड जास्त असावी असें वाटतें.

म्हैसूर हें शहर बरेंच मोठे असून त्याची रचनाही फार चांगली आणि शास्त्रशुद्ध केली आहे. टुमदार, स्वच्छ, मोठमोठ्या रस्त्यांचें भव्य इमारतींनीं भरलेलें म्हैसूरसारखें दुसरें शहर सर्वथ हिंदुस्थानांत माझ्या पाहाण्यांत आलें नाहीं. जयपूर शहराची बांधणी पायाशुद्ध असली, तरी स्वच्छतेच्या कामांत तें म्हैसूरच्या मागे आहे. मुंबई, कलकत्ता ह्या शहरांच्या कांहीं रस्त्यावर तर इतकी घाण आहे कीं येथें राहाणें नको. असो. मार्केटसमोरूनच एक रस्ता म्हैसूरच्या महाराजांच्या वाड्याकडे जातो. महाराजांचा वाडा सात मजली आहे. ठिकठिकाणीं पोलीस उभे राहिलेले दिसत होते. एवढ्या सात मजली वाड्यांत राहाणाऱ्या राजाच्या नशिवांत पुत्रसुख नसावें त्याबद्दल खेद वाटला. कारण गृहरत्नानि बालकाः. परंतु ह्या गोष्टी परमेश्वराधीन आहेत. व एकाद्या मनुष्यास परमेश्वरानें सर्व सुखें दिल्यास तो परमेश्वराची आठवण करणार नाहीं. म्हणूनच बहुधा परमेश्वर प्रत्येकांत कांहींतरी उणेपणा ठेवीत असावा. राजवाड्याजवळच सयाजीरोड नांवाचा एक मोठा रस्ता आहे. श्री. सयाजीशिव महाराज ह्यांनीं म्हैसूरला भेट दिली होती, तिच्या स्मरणार्थ ह्या रस्ता

बांधला आहे. ह्या रस्त्याच्या जवळच लॅन्सडाउन् बझार नांवाची एक पेठ आहे. येथून चामुंडी टेकडी जवळच दिसत होती. परंतु जाऊन परत येण्यास सुमारे ४५ तास लागले असते व जाऊन येऊन ७८ मैल चालावे लागले असते. इतका पन्हा पायांनी गांठणे वकीलसाहेबांस त्रासदायक झाले असते म्हणून आम्ही झटका करण्याचा विचार केला. ह्या टेकडीवर जाण्यास मोटारचा रस्ता असून पायऱ्यांची पायवाटही आहे. सुमारे एक हजार पायऱ्या आहेत मोटारला भाडे फार पडले असते. कारण इतर ठिकाणासारखी बस सर्व्हिस ह्या टेकडीवर जाण्यास नाही. झटका जाऊनयेऊन २॥ रुपयांस ठरविला, डोडाकेरी नांवाच्या सुंदर तलावाच्या काठाने झटका चालू लागला. झटकेवाला



डोडाकेरी आणि चामुंडी टेकडी यांचा देखावा.

मुसलमान असल्यामुळे त्यास हिंदी समजे, म्हणून त्याचा आम्हांस गाईडप्रमाणेही उपयोग झाला. हिंदू असता तर त्यास कानडीशिवाय कांही समजले नसते. त्याचा आम्हांस कांहीच उपयोग झाला नसता. तलाव सोडल्यानंतर आमचा झटका झुओलाजिकल गार्डन सोडून पोलो ग्राउन्डच्या रस्त्यास लागला. पोलो ग्राउन्डचा रस्ता इतका उत्तम आहे की अशा प्रकारचे रस्ते मोठमोठ्या बागांतही दृष्टीस पडणार नाहीत. रस्त्याच्या दोहों बाजूंस सुंदर रंगी-बेरंगी झाडे लावली असून त्यांच्या खालची जमीन गवताने हिरवीगार बनविली होती. पोलो ग्राउन्ड सोडून थोडे पुढे जातो तो डाव्या हातास सुमारे २

फर्लागांवर एक सुंदर इमारत दिसू लागली. चवकशी करितां तो महाराजांचा समर पॅलेस नांवाचा राजवाडा आहे असें समजलें. त्यानंतर टेकडी चढण्यास

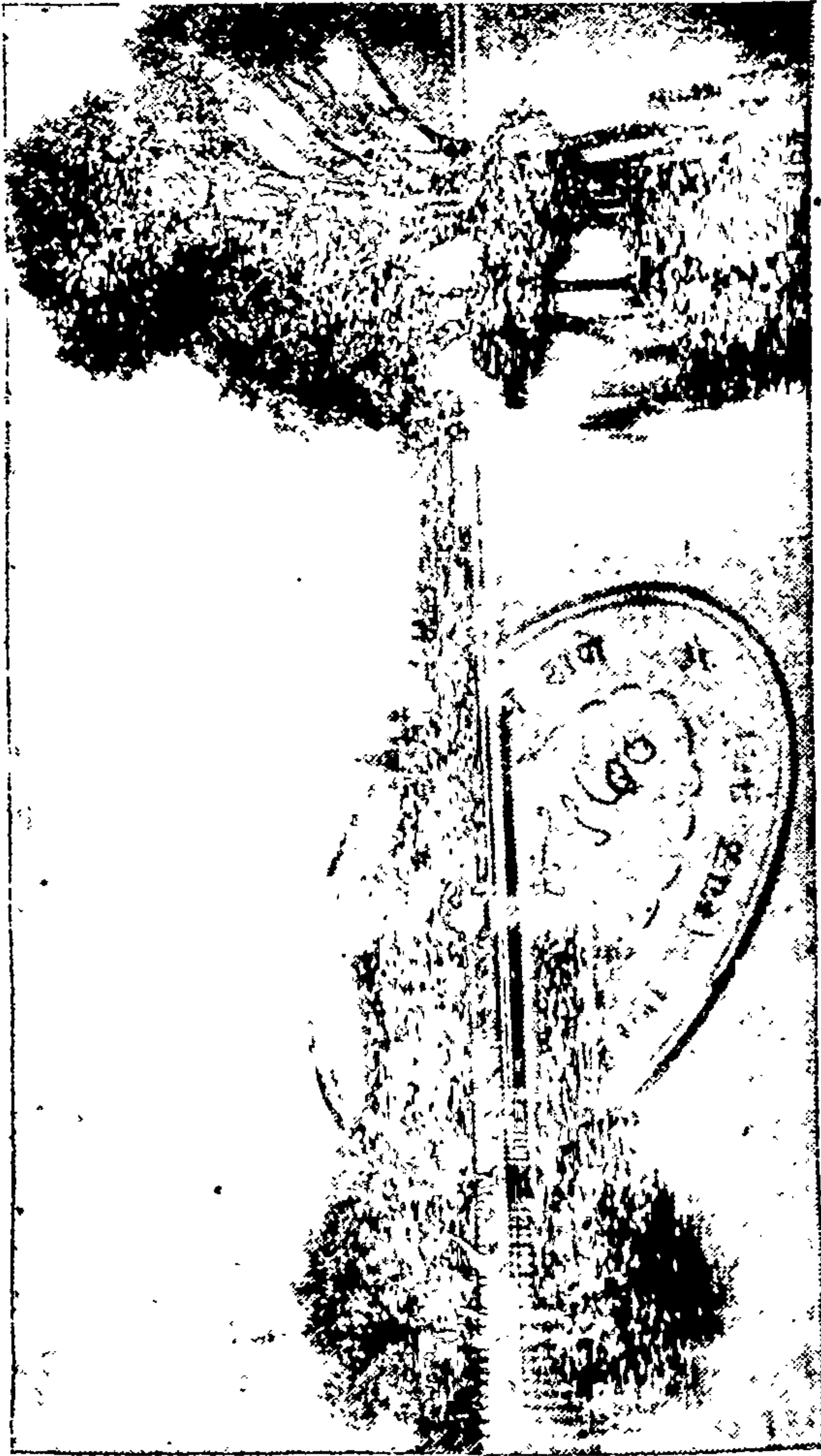

डोडाकेरीहून दिसणारा म्हैसूरच्या राजवाड्याचा देखावा.

सुरवात झाली. मोटारीचा रस्ता व पायवाट हीं परस्परविरुद्ध दिशांस आहेत. म्हणून आम्हांस पायवाट लागलीच नाही. पायवाटेनें गेल्यास १००० पायऱ्या

चहून जावें लागतें. हिचें नांव जरी टेकडी आहे तरी ही बरीच उंच आहे. गाडीनें सुमारे ४ मैल चढावें लागतें. सुमारे ३ मैल गेल्यानंतर एक लहानसा बंगला लागला. ह्या बंगल्यासमोर एक लहानशी वाग असून त्या वागेत वर्तुळाकार लोखंडी रुळावर तयार केलेल्या दोन झोंपड्या होत्या. ह्या सूर्य ज्या दिशेस उगवला असेल तिकडे पाठ करून बसतां येईल अशा फिरवितां येण्याची सोय केली होती; तो बंगला पाहून चालूं लागलों, तों टेकडीच्या माथ्यावर येऊन पोहोंचलों. **चामुंडी** हें **काली देवीचें** नांव आहे. पूर्वी ह्या ठिकाणीं माणसांचे सुद्धां बळी देवीस दिले जात असत. परंतु आतां मात्र कोणत्याही पशूची सुद्धां हत्या होत नसावी, असें वाटतें. कारण **कलकत्याच्या कालीदेवीच्या देवळाजवळ** जसें मेंढरेंकोंकरें मारून टाकिल्यामुळें जिकडेतिकडे रक्ताचे सडे पडलेले दिसतात, मारण्याकरितां मेंढरांचे कळपच्या कळप दिसतात, तसा कांहींच देखावा येथें दिसला नाहीं. **चामुंडी देवीच्या देवळाजवळ** एक **महाबळेश्वर** नांवाचें **शंकराचें** देऊळ आहे. दोन्ही देवळें जुन्या बांधकामाचे नमुने ह्या दृष्टीनें प्रेक्षणीय आहेत. **चामुंडीच्या** देवळांत जातों तों वाराचा सुमार झाला होता. देवीस नैवेद्य दाखविण्याचें काम सुरू होतें. ही देवी **म्हैसूरच्या** महाराजांची कुल-स्वामिनी असल्यामुळें तिची वरदास्त फारच चांगली ठेवण्यांत आली आहे. वरती बसति फारशी नाहीं; परंतु एक खाणावळ वरती आहे अशी बातमी लागली होती. परंतु तिचा उपयोग करून घेण्याचा वेत रहित करून प्रथम महाराजांचा टेकडीवर जो वाडा आहे, तो पहाण्यास गेलों. वाडा लहानसाच, पण फार सुंदर बांधला आहे. वाडा पहाण्यास परवानगी नसते; परंतु त्या वेळीं महाराज तेथें नव्हते म्हणून कांहींतरी पोस्त मिळेल ह्या आशेनें रखवालदारानें वाडा दाखविला व आम्हीही त्याची यथाशक्ति संभावना केली. वाड्यांत ठिकठिकाणचे अनेक फोटो काढून ठेविलेले आहेत. वाड्यांतून **म्हैसूर** शहराचा देखावा चांगला दिसतो व तो जास्त स्पष्ट दिसावा म्हणून एक मोठी दुर्बिणही वाड्यांत ठेविली आहे. महाराजांच्या लिहिण्याच्या खास टेबलावर श्रीमत् **रामकृष्ण परमहंस** ह्यांची तसवीर ठेविली आहे. **महाराजांना सुद्धां मनःस्वास्थ्याकरितां श्री रामकृष्ण परमहंसांना शरण जावें लागतें**, ह्यावरून संपत्ति हेंच सर्व सुखाचें साधन समजणाऱ्या लोकांनीं पुष्कळ बोध घेण्यासारखा आहे. राजवाड्यांत श्रीमत् स्वामी विवेकानंद, श्रीमत् स्वामी **रामतीर्थ** इत्यादि महान् पुरुषांचे फोटोच आढळले. छबोर चित्रें दिसलीं नाहींत.

ह्यावरून सुद्धां महाराज चांगल्या प्रवृत्तीचे असावेत हें अनुमान सहज काढितां आलें. वाडा पाहून परतलों तों झटकेवाल्यास नंदीकडे घेऊन जाण्यास सांगितलें. कारण चामुंडीपुढील नंदी देवीच्या देवळापासून २ फर्लांगांवर आहे. तो म्हणाला, नंदीकडे पायवाट जाते, तिनें तुम्ही चालत जा व नंतर पार्यांच मोठ्या सडकेस येऊन मिळा. मी सडकेनें जाऊन तुमची वाट पहात वसतों. मोठ्या सडकेनें गेल्यास नंदीकडे दुसरा एक गाडीरस्ता वळतो व त्यामुळें आणखी २ मैल हेलपाटा पडला असता. नंदीस नेऊन आणण्याचा आम्ही ठराव केला नव्हता. कारण आम्हास वाटलें तो वाटेवरच असेल. टांगेवाल्यास पुढें जाण्यास सांगून आम्ही पार्यांच निघालों, तों सुमारे ३०० पायच्या उतरून नंदीजवळ येऊन पोहोचलों. सदर नंदी एका मोठ्या दगडाचाच तयार केला आहे. नंदीची उंची सुमारे १६-१७ फूट आहे. इतक्या उंचीचा व इतका प्रमाणशुद्ध नंदी माझ्या पाहाण्यांत दुसऱ्या कोठें आला नाहीं. नंदीच्या गळ्यांत घुंगुरमाळा कोरलेल्या आहेत, पायात तोडे आहेत. सर्व गोष्टींनीं परिपूर्ण असा हा नंदी आहे. नंदी पाहून मोठ्या रस्त्याला मिळणारा रस्ता शोधूं लागलों. एक साधारण पायवाट सुमारे १०० पायच्या उतरल्यानंतर लागली. तिनें सुमारे अर्धा तास चाललों तरी मोठ्या वाटेचा पत्ता लागेना. वरतीं चहून पुन्हां चवकशी करणें शक्यच नव्हतें. कारण एकाचा सुमार झाला होता. पोटांत अन्न नव्हतें. कसेंबसें त्याच रस्त्यानें चालून खालीं आलों व मोठ्या रस्त्यावर टांग्याची वाट पहात सुमारे १॥ तास बसलों. तो आमची वाट पहात वरती थांबला. सरतेशेवटीं तीनच्या सुमारास चालूं लागलों. वरतीं जाणाऱ्या टांग्याबरोबर आमच्या टांगेवाल्यास निरोप दिला कीं, आम्ही झूअॅलाजिबल गार्डनमध्ये जात आहोंत तिकडे ये. सुमारे १ मैल चालल्यानंतर आम्हांस उन्हामुळें फार त्रास झाल्यामुळेंच कीं काय “ थंडी सडक ” नांवाची एक सडक लागली. सडक चांगली ३।४ फर्लांग लांब होती. सडकेच्या दोन्ही बाजूंस खांब असून वरती तारांचें छप्पर होतें व त्या छपरावर सुंदर वेल सोडले होते. म्हणून त्या सडकेनें चालतांना अतिशय थंड वाटत होतें. थंडी सडक संपल्यानंतर महाराजांची घोड्यांची पागा लागली. आंत शिरावें कीं न शिरावें असा विचार करितों, तोंच आम्ही परदेशी पाहून एका मनुष्यानें येऊन पागा पाहाण्यास चला दाखवितों, म्हणून सांगितलें. अर्थात् त्याच्याबरोबर निघालों. कांहीं शुभ्र पांढरे, कांहीं पांढऱ्या वर्णाचे परंतु काळ्या कानांचे असे नाना प्रकारचे घोडे पाहिले. घोड्यांची एकंदर व्यवस्था फार

उत्तम ठेवलेली दिसली. कांहीं कांहीं घोड्यांना सलाम करण्यास शिकावल होते. त्यांनीं आम्हांस लवून सलाम केला. अर्थात् त्यांच्या शिक्षकांनींही आम्हांस सलाम करून घोड्यांच्या सलामाचें वक्षीस उपटलेंच. एके ठिकाणीं घोड्यास घालण्याचीं जिनें, लगाम, रिकिवी निरनिराळ्या प्रकारचे चाबूक, घोड्याचे अलंकार वगैरे जिन्नस ठेविले होते, तेही पाहाण्यास मिळाले. तेथून जवळच झुआ-लॉजिकल गार्डन आहे. तांत शिरलों. ह्या वागेंत सर्व प्रकारचे रानटी पशू तर आहेतच, परंतु विशेष म्हणजे कांगरू नांवाचे प्राणी आहेत. ह्या प्राण्यास ४ पायच असतात, परंतु पुढील दोन पायांचा त्यास चालण्याच्या कामीं उपयोग करितां येत नाहीं. त्याऐवजीं हा प्राणी शेंपटीचा उपयोग करितो. त्यामुळे त्यास उड्या मारीत चालावें लागतें, व आपलें पोर ठेवण्याकरितां छाती-जवळ एक परमेश्वरनिर्मितच पिशवी असते. सर्व वाग लवकर पाहून होणें शक्यच नव्हतें. तरीहि शक्य तितकी पाहून परतलों. वागेच्या तोंडाशींच एक कॉफीचें दुकान आहे. त्यांत कॉफीपान केले. वाग ४ ते ६ दुपारीं उघडी असते. बाहेर पडलों तों ६ चा सुमार झाला होता. **चामुंडी** टेकडीवर आमची चुकामुक झाल्यामुळे टांगेवाल्यास आम्हीं वागेंत येण्याचा निरोप दिला होता, त्याप्रमाणें तो वागेंत आला. त्याचा संबंध दिवस गेला व आम्हालाहि त्रास झाला. जर त्यानें नंदीजवळ आम्हास टांग्यांतूनच पोहोचविलें असतें, तर चुकामुक झाली नसती. नंदीच्या वरच्या बाजूस कांहीं पायऱ्या चढून गेल्यानंतर मोटारची सडक लागते. आम्ही कांहीं पायऱ्या उतरून सडकेच्या शोधास लागलों, हें कसें जमणार? असो; पुन्हां टांग्यांत वसलों. जर टांगेवाला भेटला नसता, तर पोलिसकडे आम्ही जाऊन झालेल्या हकीकतीची वर्दी देणार होतो. कारण श्री. **नानासाहेब वकील** असल्यामुळे त्यांस कायदे माहित होते. नसतें सकंठ परदेशांत आंगावर यावयाचें. नाहींतर जर टांगेवाल्यानें दोन माणसांनीं मजला फसविलें, अशी वर्दी आमची चवकशी करण्यापूर्वीं दिली असती, तर आम्हांस पोलीस ऑफिसकडे उगाच जादा हेलपाटे मारावे लागले असते व दिवसहि मोडले असते. परंतु तो ताप परमेश्वरी कृपेनें चुकला. फक्त उपाशी उन्हांतून अनवाणी प्रवास करावा लागला. कारण पादत्राणें टांग्यांत ठेवलीं होती. टांग्यांतून प्रथम **निषादवाग** नांवाच्या वागेंत गेलों. वागेंत झाडी चांगली गर्द असून ठिकठिकाणीं वाकें मांडलीं असून त्यावर मंडळी हवा खाण्यास बसली होती. वाग जरी म्हणण्यासारखी सुंदर नसली, तरी वाईट मात्र खास नाहीं. तिला नांव मात्र **काश्मिरच्या निषाद वागेचें** दिलें आहे. तें अयथार्थ आहे, इतकेंच.

बागेंतून पुढें गेलों, तों एक सहा रस्ते फुटलेली मोठी वर्तुळाकार जागा लागली. ह्या ठिकाणास हार्डिज सरकल असें नांव आहे. हेंहि ठिकाण रम्य आहे. तेथून



चासुंडी टेकडीवरील नदी.

पुढें दिवे लागल्यामुळें मोठी मजा दिसूं लागली. एका बाजूस दूर अंतरावर सारखी दिव्यांची रांगच रांग दिसत होती. चवकशी करितां ती चासुंडी

टेकडीवरील दिव्यांची रांग होय असें समजलें. गांव तर काय दिव्यांनीं फुलून गेलें होतें. बॉम्बे आर्यभुवनमध्ये भोजन करून धर्मशाळा गांठली. (३०-१२-३० रोजीं) सकाळीं उठून स्टेशनचा रस्ता धरला. आज नांजनगूड येथील देवालय पहाण्यास आगगाडीनें जाण्याचा विचार होता. म्हैसूरपासून नांजनगूड अंतर १६ मैल असून भाडे ४॥॥ आणे पडतें. सकाळीं ७ वाजतां निघालों, ते ८ वाजतां नांजनगूडला पोहोचलों.

नांजनगूड स्टेशनवर उतरून देवळाच्या रोखानें चाललों. गांवाची लोकसंख्या ७४५३ आहे. गांव स्वच्छ दिसून आलें. शिवसमुद्रावरून कोला-रच्या खाणीकडे जाणाऱ्या विजेच्या तारा ह्या गांवाजवळून गेल्यामुळें ह्या गांवासही विजेची सोय झाली आहे. ह्या लहानशा गांवांत विजेची रोषनाई पाहून आश्चर्य वाटलें. अगदीं आरंभीं सार्वजनिक वाचनालयाची इमारत लागली. इतकी सुंदर, स्वच्छ, नीटनेटकी व व्यवस्थित इमारत ब्रिटिश हिंदुस्थानांतिल इतक्या लहान गांवांत वाचनालयाकरितां असलेली माझ्या आढळण्यांत आली नाही. परत जाणारी गाडी १२॥ ची होती म्हणून कांहीं वेळ वाचनालयांत वाचीत बसलों. घरचीं पत्रेही लिहिलीं. देशी व इंग्रजी मिळून सुमारे १५।२० वर्तमानपत्रे येतात. गर्दाही बरीच होती. गांवांत खाणावळीही होत्या. नंतर शंकरमठ नांवाचें एक ठिकाण लागलें. ह्या ठिकाणीं भस्माचे पत्रे लावून विद्यार्थी वेदपठण करीत बसले होते. त्यांना तेथें जेवण फुकट मिळतें असें समजलें. नंतर देवळांत प्रवेश केला. आरंभींच मोठें गोपुर लागलें. त्यानंतर आंत मोठें देऊळ लागलें. देवळाची लांबी ३८५ फूट व रुंदी १६० फूट आहे. सर्व देवळासभोंवतां कोट आहे. त्यावर व देवळाच्या भिंतीवर जिकडेतिकडे मूर्तिच मूर्ती कोरल्या आहेत. व त्यांच्या खालीं त्यांचीं नांवेही घातलीं आहेत. मूर्तीचें खोदकाम पाहण्यांत वेळ कसा निघून गेला तें समजलें सुद्धां नाही. देऊळ शंकराचें असून त्याचें नांव नांजनगुडेश्वर असें आहे. प्रदक्षणेच्या मार्गावर घाण आढळलीच. देवळास सुमारे १४० खांब आहेत. वार्षिक उत्पन्न २०००० रुपयांचें आहे. माघ महिन्यांत ह्या देवाच्या रथाची मिरवणूक निघते, त्यावेळीं सर्व दक्षिण हिंदुस्थानांतून यात्रेकरूं येतात. देवाचें दर्शन घेऊन परतलों, तो कॉफी क्लबमध्ये जाऊन पोटपूजा करून स्टेशनवर गेलों व १२ वाजतां गाडींत बसून १॥ च्या सुमारास चामराजापुरम् नांवाच्या म्हैसूरच्या अलीकडील स्टेशनवर उतरलों. कारण म्हैसूरचे निरनिराळे भाग

पहावयाचे होते. चालत चालत जगमोहन पॅलेस व चित्रशाळा नांवाचे ठिकाण पहावयास गेलो. हा राजवाडा पाहण्यास माणशी २ आणि फी द्यावी लागते. ३ वर्षांच्या मुलापासून १२ वर्षांच्या मुलापर्यंत १ आणा फी घेतात. वाडा रविवार व गॅझेटेड सुट्याशिवाय रोज सकाळी ७॥ ते ११ व दुपारी २ ते ५ पर्यंत उघडा असतो. म्हणून 'आम्हांस थोडे थांबावे लागले. आंत शिरल्याबरोबरच एक मोठा दिवाण-खाना लागला. त्यांत म्हैसूरचे पहिले राजे कृष्णराज त्यांच्या दरबाराची चित्रे असून हस्तिदंती सामानही प्रेक्षणीय आहे. दुसऱ्या दिवाणखान्यांत म्हैसूरच्या राजांना वेळोवेळी मिळालेली मानपत्रे, त्यांचे करंडक वगैरे जिन्नस ठेवून दिले आहेत. एका दिवाणखान्यांत म्हैसूरमध्ये होऊन गेलेल्या मोठ-मोठ्या दिवाणांची चित्रे लाविली आहेत. एका दिवाणखान्यांत इंग्रजांची टिपूशी जी युद्धे झाली त्यांच्या तसबिरा लावल्या आहेत. अशा अनेक गोष्टी पाहण्यासारख्या आहेत. एका दिवाणखान्यांत म्हैसूरचा उठावाचा नकाशा आहे. त्यावरून म्हैसूर संस्थानची चांगलीच कल्पना येते. मुख्य इमारत तीन मजली आहे. वरच्या मजल्यावर जाण्याचे रस्ते बंद असतात. आम्हांस पहिला मजला पाहून इत-केंच पहावयाचे असे वाटले. परंतु एका द्वाररक्षकाने वरचा मजला उघडून दिला. मग वरती जाऊन तीनही मजले पाहून आलो. वरतीही अनेक वस्तू ठेवल्या आहेत. महाराजांना सूत काढण्याकरिता महात्मा गांधींनी बक्षीस दिलेला चरखा आहे व जवळच एक भला मोठा दगडी चौरंगही आहे. त्याची लांबी ८ फूट, रुंदी ६ फूट असून उंची २ फूट आहे. उतरल्याबरोबर दरवाजा उघडून देणारा सलाम करून उभा राहिला. अर्थात् त्याची योग्य संभावना करावी लागली. मुख्य इमा-रतीच्या बाहेरच्या बाजूस इंडियन ग्यालरी नांवाचा एक भाग आहे. त्यांत पूर्वकाळची अनेक चित्रे पाहण्यासारखी आहेत. सर्व पहातां पहातां ५ वाजले, म्हणून परतलो व फिरत फिरत खाणावळीत गेलो. इकडे लोकांचा मोठमोठ्या शेड्या ठेवण्याचा प्रघात आहे म्हणून त्यांस रोज केसांस तेल लावून ते साफ ठेवावे लागतात. गरीब लोक केस ठेवतात पण त्यांस तेल व केसांची निगा ठेवण्यास अवसर सांपडत नसल्यामुळे डोक्यांतील उवा काढण्याचे काम सारखे चालू असते. खाणावळीत With oil bath 13 Rs. व without oil bath 12 Rs. असे दर लिहिले होते.

ता. ३१/१२ रोजी सकाळी स्टेशनवर आलो. स्टेशनवरून उटकमंड, कूर्गप्रांताची राजधानी मरकारा वगैरे ठिकाणी जाण्यास मोटारगाड्या

मिळतात. आगगाडीने गेलें असतां उटकमंडला ५।६ रुपये भाडें पडतें. परंतु मोटार अवध्या ३ रु. स मिळत होती. उटकमंडला जावें अशी फार इच्छा झाली, परंतु वेळ नसल्यामुळें वेत रहींत करून श्रीरंगपट्टणचें आगगाडीचें तिकीट घेतलें. श्रीरंगपट्टणला गांवांतून मोटारी सुटतात; परंतु रेल्वेपेक्षां भाडें जास्त पडतें म्हणून आम्हीं रेल्वेनेच जाण्याचें ठरविलें. म्हैसूर ते श्रीरंगपट्टण अंतर ९ मैल आहे. भाडें ३ आणे पडतें. ७-१० ला गाडींत बसलों ते ७-४० ला उतरलों.

श्रीरंगपट्टण हें एक कावेरीनदीमधील तीन मैल लांब व १ मैल रुंद असें बेट आहे. श्रीरंगपट्टणचें नांव लहानपणापासून ऐकत आलों आहे, परंतु तें पाहण्याचा योग येईल अशी मात्र कल्पना नव्हती. ह्या बेटासभोंवतीं बऱ्याच भागावर तट वगैरे बांधून त्यांत म्हैसूरचा बाघ टिपू सुलतान राहात असे. १७९१ सालच्या इंग्रजांवरोबर झालेल्या लढाईंत टिपूचा पराभव झाल्यामुळें त्यानें आणखी एक तट बांधून व नंतर खंदक म्हणून संरक्षणाची दुहेरी व्यवस्था केली होती तरीही तो किल्ला इंग्रजांनीं काबीज केलाच. असें इतिहासप्रसिद्ध ठिकाण पाहण्याची फार इच्छा लहानपणापासून होती व ती श्रीरंगजीच्या कृपेनें पारही पडली. स्टेशनच्या बाहेर पडतों तों समोरच श्रीरंगजीचें देऊळ लागलें. आरंभीं मोठें गोपुर असून आंत शिरल्याबरोबर मुख्य देवळाचा सभामंडप लागतो. सभामंडपांत गेल्याबरोबर, समोरच शेषशाई भगवानाची चांगली १०।१२ फूट लांबीची भलीमोठी झोपीं गेलेली काळ्या पाषाणाची मूर्ति लागते. डाव्या हातासही एक मूर्ति असून तिची पूजा चालली होती व तिच्या दर्शनाची वाट पहात बरेच यात्रेकरुं देवळांत बसले होते. परंतु त्या मूर्तीची पूजा पडद्याच्या आंत चालली असल्यामुळें आम्हांस दर्शनाकरितां थांबावें लागलें असतें; परंतु सर्व ठिकाणें पाहून ११।। ची गाडी सांपडणें कठीण असल्यामुळें परत येतांना वेळ असल्यास मूर्ति पाहून जाण्याचा विचार करून बाहेर पडलों. गाडींतून आमच्याबरोबर बरीच मंडळी उतरली होती. परंतु त्यांपैकीं शें. ९० मंडळींचें ध्येय कावेरीचें स्नान व श्रीरंगजीचें दर्शन इतकेंच असल्यामुळें त्यांस बसणें अवश्य होतें. देवळाच्या बाहेर थोडें डाव्या हातास कावेरीचें मोठें पात्र असून त्यावर घाट वगैरे चांगले बांधले आहेत. त्या ठिकाणीं मंडळी स्नानें करीत होती. देवळाच्या समोरच “ चामराजेंद्रछत्रम् ” नांवाची उत्तम धर्मशाळा आहे. आम्हांस हें अगोदर माहित असतें तर आम्ही बंगलोरहून येतांनाच येथें उतरलों असतों. म्हणजे परत जाण्यायेण्याचा खर्च वांचला असता. छत्र डाव्या

हातास टाकून निघालों. सुमारे एक मैल चालल्यानंतर एक मशीद लागली. मशीद फारशी मोठी नाही; परंतु त्या मशिदांत जे दोन मनोरे आहेत ते मात्र मोठे आहेत. मनोन्यांच्या वरती चढण्यास आंतून वाटोळा जिना आहे. वरती जाण्याचे दरवाजे बंद केलेले होते; परंतु रखवालदारावर द्रव्याचा प्रयोग करून आमच्या अगोदर आलेल्या मंडळींनी ते उघडले होते. अर्थात् आम्ही आंत शिरलों व वरती गेलों. वरून सर्व श्रीरंगपट्टण वेटाचा देखावा फार चांगला दिसतो. पुढे गेलेली मंडळी खाली उतरून परत गेली. रखवालदारास वरती कोणी नसावे असे वाटले म्हणून म्हणा, कीं मुद्दामच म्हणा, परंतु त्यानें दार बाहेरून लावून घेतले. खाली येतो तो दरवाजा बाहेरून बंद. वरीच हाकाहाक केल्यानंतर दरवाजा उघडला. त्यामुळे थोडे वेळेचे नुकसान झाले. कारण परत जाण्यास एक गाडी ११॥ ची असून दुसरी संध्याकाळी ७ ची होती. मशिदी-वरून उतरल्याबरोबरच मोठा दरवाजा लागतो व श्रीरंगपट्टणचे तीनही तट दिसतात. तट व खंदक पाहून चालू लागलों. सुमारे ११२ फर्लांग चालल्यानंतर सुप्रसिद्ध दर्यादौलतमहाल नांवाच्या टिपु सुलतानाच्या आवडत्या ठिकाणी येऊन दाखल झालों. हा दर्यादौलतमहाल कावेरी नदीच्या तीरावर आहे; सभोवती अतिशय सुंदर अशी वाग आहे. वागेत तऱ्हेतऱ्हेचीं झाडे आहेत. विशेषतः कांहीं झुडपांस आरामखुर्चीचा आकार दिला आहे. कांहीं हत्तीच्या आकाराचीं कापली आहेत तर कांहीं लहानशा झोपड्यांसारखी आहेत. आंब्याची दाट झाडी असल्यामुळे वागेतून हलूच नये असे वाटते. मुख्य महालाची इमारत तीन मजली आहे. पहिल्या मजल्यावर आंतीलबाहेरील बाजूस चित्रेंचचित्रें काढली आहेत. कांहीं लढाईचीं, कांहीं दरबारांचीं, कांहीं नाचांचीं, अशीं अनेक रंगीबेरंगी चित्रें पाहण्यांत वेळ केव्हांच निघून जातो. सर्व चित्रें पूर्वकालची आहेत. खालचा भाग पाहून वरती गेलों. वरती दरवाराची जागा आहे. कोचे, खुर्च्या जिकडेतिकडे मांडलेल्या होत्या. कांहीं प्रेक्षक त्यांवर बसून आराम करीत होते. अर्ध्यास घाई असल्यामुळे तिसऱ्या मजल्यावर कांहीं आहे कीं काय ते पाहून परतण्याचे ठरविले. तिसऱ्या मजल्यावर फक्त गच्ची आहे. महालाच्या बाहेर पडलों तोंच डाव्या हातास Gumbaz नांवाची पाटी लागली. त्या रस्त्यानें निघालों. सुमारे २ फर्लांग चालल्यानंतर उजव्या हातास एक मोठा पांढरा स्तंभ उभारलेला दिसला. तेव्हां त्याच ठिकाणी हैदर व टिपु ह्यांच्या कबरी असल्या अशी कल्पना केली. नंतर एक Monument ह्या नांवाची पाटी सुद्धां लागली.

म्हणून त्या रस्त्यास लागली. वास्तविक सडक सोडण्याचें कारण नव्हतें. सडक सरळ हैद्राच्या कवरीपर्यंत गेली आहे. त्या मान्युमेंटपार्शी जाऊन पाहिलें



फ्लोरल फाउंटन लेसडाउन बझार, म्हैसूर.

तां दुसरें तिसरें कांहीं नसून एक मोठा पांढरा स्तंभ एका इंग्रजाच्या स्मरणार्थ उभा फेला आहे. असें आढळून आलें आमचा वेळ मात्र उगाच फुकट गेला.

ल्यामुळे पुन्हां रस्त्यास येऊन मिळावे लागले. दर्यादौलतपासून सुमारे १-१॥ मैल चालल्यानंतर गंजम नांवाचे गांव लागले. गांव साधारण लहानच आहे. वस्ती वगैरे स्वच्छ दिसली. गांव संपल्यानंतर मग गुम्बझ नांवाचे ठिकाण आले. ह्याच ठिकाणी हैदर अली, टिपूची आई व टिपू सुलतान ह्यांच्या कबरी आहेत. ही इमारत चौकोनी आहे. ह्या इमारतीत मुख्य पाहण्यासारखी गोष्ट म्हणजे काळ्या गुळगुळीत दगडाचे इमारतीचे खांबे. ह्या खांबांस सुमारे १५० वर्षे झाली असूनही ते अगदी नव्यासारखे दिसतात व तकतकीत तर इतके आहेत की त्यांत आरशाप्रमाणे आपले तोंड दिसते. दरवाजे लाकडी असून त्यांवर हस्तिदंताचे काम केले आहे. मधोमध तीन कबरी असून त्यांवर उंची आच्छादन पसरलेले असतात. मशिदीच्या सभोवार सुंदर बाग असून तीमधील रस्तेही रेखीव आहेत. परंतु १०॥ चा सुमार झाल्यामुळे फारसे न थांबतां स्टेशनचा रस्ता सुधारला. आमच्या सुदैवाने दर्यादौलतपर्यंत आल्याबरोबर म्हैसूरला जाणारी मोटार भेटली. अर्थात् माणशी ६।६ आणे देऊन तीत बसलो. नाहींतर गाडी चुकली असती तर ६ तास स्टेशनवर रखडावे लागले असते. स्टेशनजवळ असलेले रंगजीचे देऊळ अगोदरच पाहिले असल्यामुळे मोटारीत बसतांना ते राहून गेल्याचीही हळहळ वाटली नाही. धर्मशाळेत दुपारी १ च्या सुमारास येऊन पोहोचलो व तेथून सामान घेऊन स्टेशनवर आलो.

म्हैसूरहून दुपारी ३-५५ ला बेलागुडा नांवाच्या म्हैसूरपासून ७ मैलांवर असलेल्या स्टेशनास जाण्यास गाडी सुटते तीत बसलो. व ४॥ वाजतां बेलागुडाला उतरलो. बेलागुडा येथून सुमारे २१-२॥ मैलांवर कृष्णराज सागर नांवाचे ठिकाण आहे. ते पाहण्याच्या उद्देशाने आलो होतो. येथे धर्मशाळा वगैरे असेल अशी आम्ही कल्पना केली होती. परंतु चवकशी करितां धर्मशाळा तर नाहीच, परंतु पाणीसुद्धां स्टेशनपासून दोन तीन फलांगांवर आहे असे समजले. आमच्याबरोबर बुरेच सामान होते. अर्थात् क्लोकूम वगैरे स्टेशनला नव्हतीच. तेव्हां ते कोठे ठेवावे असा प्रश्न पडला. परंतु स्टेशनमास्तर फार थोर गृहस्थ होते. त्यांनी स्टेशनमध्ये सामान ठेवण्यास परवानगी दिली. माणशी २ आण्यांप्रमाणे भाडे देऊन मोटारने कृष्णसागर येथे जाऊन पोहोचलो. येथे एक डाकवंगला मोठ्या लोकांना उतरण्याकरितां बांधला आहे. बाकी जवळपासची सर्व वस्ती बंधाऱ्यावर काम करणाऱ्या लोकांचीच आहे. धर्मशाळा वगैरे कोठे दिसली नाही. कृष्णराजसागर हा -कावेरी नदीस मोठा बंधारा बांधून तयार केलेले

एक सरोवर आहे. सदरहू बंधारा हें जगांतील मोठ्या कामांपैकीं एक काम आहे. ह्या बंधान्याची लांबी ८६०० फूट असून उंची १२४ फूट आहे. काम १९११ सालीं सुरू

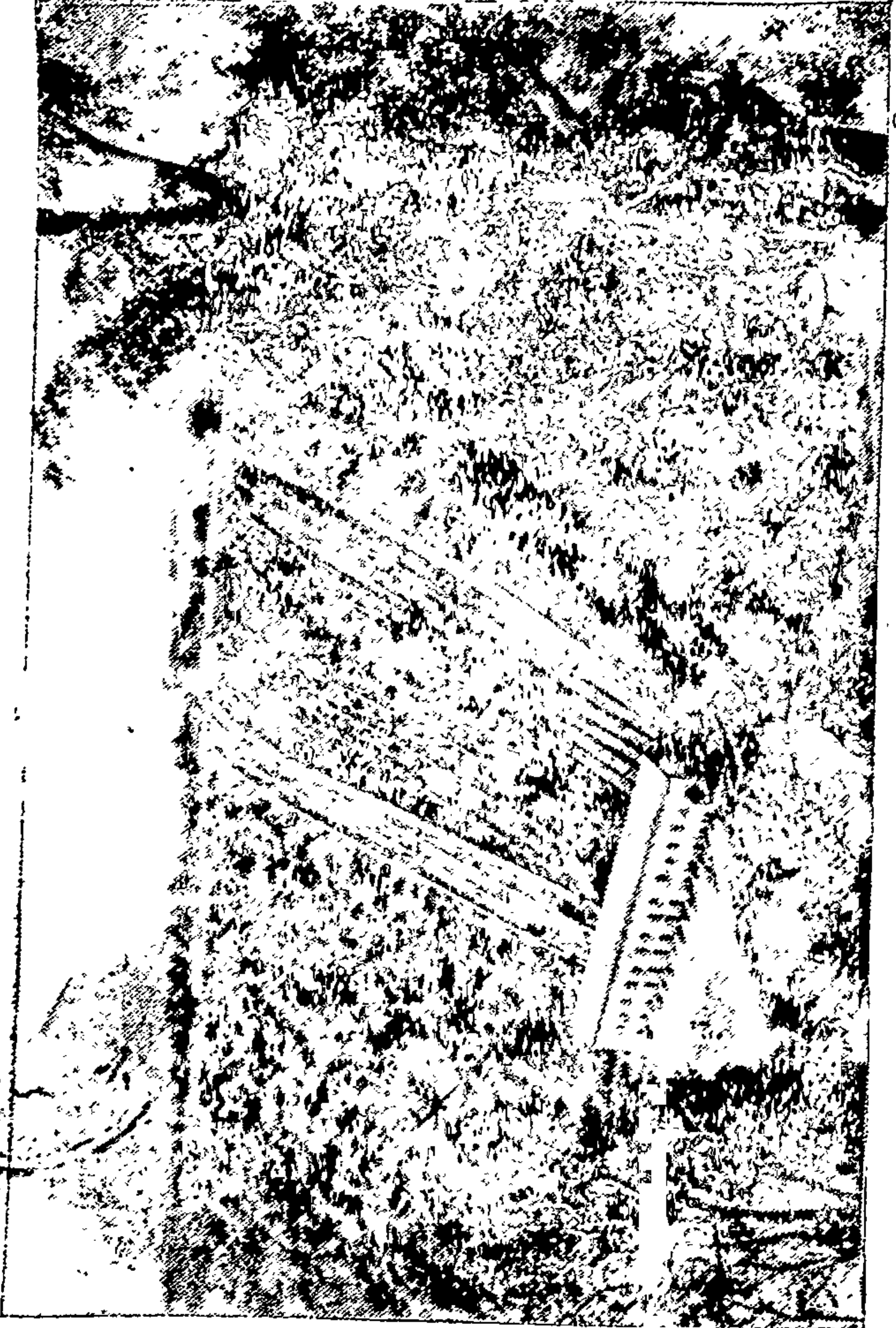

शिवसमुद्रं येथील पाण्याच्या नळांचा देखावा.

झालें. तरी अजूनही बांधण्याचें काम सुरूच आहे. आतांपर्यंत बांधण्याच्या कामीं सुमारे ३ कोट रुपये खर्च झाले असून आणखी २ कोट रुपये खर्च व्हावयाचे आहेत. हा

बंधारा बांधण्याची मुख्य तीन कारणे आहेत. (१) कावेरी नदीस उन्हाळ्यांत पाण्याचा तुटवडा पडतो तो पडू नये. (२) संध्यां शिवसमुद्रं येथे उत्पन्न होणारी वीज मागणीपेक्षां कमीच आहे, आणि उन्हाळ्यांत तर कावेरीच्या पाण्याचा सांठा कमी झाल्यामुळे आणखी कमी होते. म्हणून ह्या सरोवराच्या पाण्याच्या जोरावर ३२००० अश्वशक्तीच्या विजेचा आणखी पुरवठा करावा. (३) कालवे काढून जमीन सुपीक करावयाची. सर्व पाण्याचा चौथा हिस्सा विजेकरितां देऊन बाकीचे कालव्याच्या उपयोगास आणावयाचे आहे. अर्थात् यामुळे म्हैसूरची भरभराट आणखी होईल. हें काम पाहून राजाच्या प्रजाहिताकरितां चाललेल्या खटपटीवद्दल कौतुक वाटते. आणि म्हणूनच ह्या बंधान्यामुळे तयार झालेल्या तलावास कृष्णराजसागर हें हल्लींच्या राजाचें नांव दिलें आहे. आम्हीं पोहोचलों, तों संध्याकाळ होत आली होती. बंधारा डाव्या हातास टाकून खाली नदीकडे उतरण्यास सुरवात केली. बंधान्यापासून खाली नदीच्या पात्रापर्यंत एक सुंदर बाग तयार करण्याचें काम चालू आहे. ही बाग पाहून काश्मीरच्या निषादबागेची आठवण झाली. कारण जरी निषादबागेइतकी सुंदर, निरनिराळ्या प्रकारचीं झाडे येथे अद्याप तयार झालेलीं नसलीं तरी पाटानें प्रत्येक मजल्यावर धबधबे व हौद तयार करून पाणी मात्र (निषादबागेसारखेंच) जिकडे तिकडे खेळविलें आहे. निषादबागेच्या धर्तीवर बाग तयार करण्याचा चालकांचा विचार दिसतो. बागेतून खाली उतरल्यानंतर बंधान्याच्या मध्यभागीं एक सुंदर लहानसें देऊळ केलेलें नजरेस पडलें. देवळांत काळ्या दगडाची कावेरीची मूर्ति असून तिच्या हातांत एक कलश दिला होता व त्यांतून सारखें पाणी वहात होतें. तें रम्य ठिकाण पाहून वरती पायऱ्यांनीं चढून बंधान्यावर आलों, तों पलीकडे समुद्रासारखें पसरलेलें तें कावेरी नदीचें पात्र दिसूं लागलें. सूर्यास्ताची वेळ असल्यामुळे आकाशांत निरनिराळ्या रंगांचे मेघ चमकत होते; व त्यांचें प्रतिबिंब पाण्यांत पडून मनास आल्हाद देत होते. तो देखावा पाहात कितीतरी वेळ उभे होतो तोंच आमची मोटार बंधान्याच्या दुसऱ्या टोकास गेली होती ती परत येतांना दिसली. अर्थात् एकदम तिच्यांत जाऊन बसलों व बेलगुडा स्टेशनवर संध्याकाळीं ७-७॥ च्या सुमारास येऊन दाखल झालों. मास्तरसाहेबांनीं पाणी दिलें व झोपण्याकरितां स्टेशनच्या खोलींत जागा दिली, म्हणून रात्र निभावली. नाहींतर उघड्यावर पाण्याशिवायच झोपावें लागलें असतें. बरोबर असलेल्या जिनसांच्याच फराळा-

वर भागवावें लागलें. स्टेशनवर एक फुटाण्यांचें दुकान होतें. दुसरे कोणतेही जिन्नस मिळण्यासारखें नव्हतें. म्हैसूर स्टेट रेल्वे ही स्वतंत्रच रेल्वे आहे. त्या रेल्वेवर

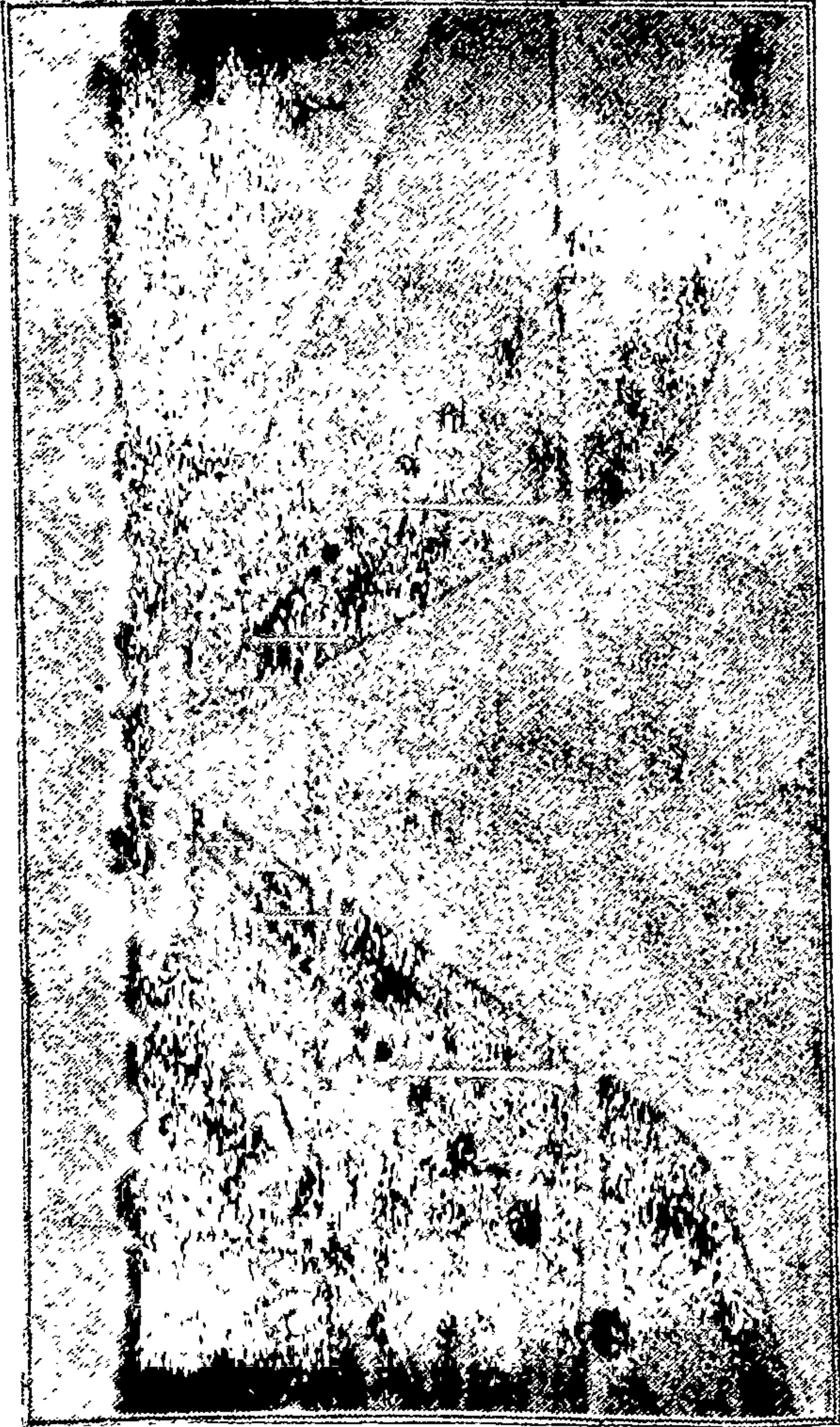

कमाली दरवाजा, गव्हर्नमेंट हाऊस, म्हैसूर.

बहुधा गाड्या रात्रीचा प्रवास करीत नाहींत. मास्तरसाहेब ८ वाजतां घरीं गेले तेव्हा दुसऱ्या दिवशीं सकाळीं परत स्टेशनवर आले.

आम्हीं ता. १-१-३१ रोजी सकाळीं ७ वाजतां हसन नांवाच्या गांवाकडे जाणारी गाडी पकडली. येथून हसन ६७ मैल असून माणशीं भाडें १ रु. ३ आ. ९ पै. पडतें. हसन येथें ११। वाजतां गाडी येऊन पोहोंचली. हसन हें जिल्ह्याचें ठिकाण आहे. गांवाची लोकसंख्या सुमारे ९ हजार आहे. बेलूर गांवाची हवा चांगली आहे. स्टेशनच्या बाहेर पडतां तोंच बेलूरकडे जाणारी मोटार मिळाली. आम्ही उतरलों त्या दिवशीं हसन येथें एक मोठी यात्रा भरली होती. मोटारवाल्यानें आम्हांस मोटारींत घेतलें, परंतु पुढें त्यास बेलूरला जाणारे पॅसेंजर मिळाले नाहींत. बाहेर गांवाहून यात्रेकरितां माणसें घेऊन आलेल्या मोटारींनीं परत जाण्यास जे थोडे पॅसेंजर मिळाले ते घेऊन मोटारी सोडल्या. आमच्या मोटारवाल्यानें आणखी १।२ तासांत मोटार सोडतां असें कांहींतरी सांगून आम्हांस आपल्या घराजवळ मोटारींत तसेंच बसवून ठेवलें. आम्हीं मोटार सुटण्याची वाट पहात बसलों. सुमारे ३ वाजतां मोटार घरून निघाली. ती इकडून तिकडे तिकडून इकडे असें करीत मोटारवाल्यानें ५ च्या सुमारास नक्की सोडण्याचें ठरविलें व पैसे मागूं लागला. आम्हांस निष्कारण त्रास दिल्याबद्दल त्यास पोलिसकडे न्यावें असें मनांत आलें, म्हणून त्यास बेलूरला पैसे देऊं असें सांगितलें. तो म्हणाला पैसे येथें द्या, नाहीं तर उतरा. सुमारे अर्धा तास वाटाघाट केली, पोलिसला बोलाविलें, परंतु तो मोटारवाल्यास सामील झालेला दिसला. तेव्हां पैसे देऊन त्याचा फक्त नंबर टिपून घेतला. चालूं लागलों. येथून बेलूर २४ मैल असून माणशीं भाडें १ रु. पडलें. सुमारे ६।। वाजतां बेलूर येथें येऊन सुखरूप पोहोंचलों. येथें धर्मशाळा नसल्यामुळें खाणावळीच्या शोधास लागलों. एक चहाचें दुकान दिसलें. दुकानदारास इंग्रजी येत नव्हतें. आम्हांस कानडी येत नव्हतें. फक्त त्यानें छातविर हात ठेवून मोठ्या ऐटीनें उडप्पी ब्राह्मण आहे असें सांगितलें व खुणांनीं चहा कॉफी मिळेल, परंतु भोजनाची सोय होणार नाहीं, असें कळविल्यामुळें भोजनाचें काय करावें ह्या फिकिरींत पडलों. कारण आदल्या दिवशीं दुपारीं भोजन मिळालें होतें. त्यानंतर ३० तास फराळावरच काम चाललें होतें. तेव्हां तपास करण्यास सुरवात केली. एक बी. व्ही. गोपाळ कृष्ण शेटी नांवाचे इंग्रजी जाणणारे व्यापारी भेटले. त्यांनीं एका ठिकाणीं भोजनाची सोय केली. ते म्हणाले तो गृहस्थ खाणावळीचा धंदा करीत नाहीं, परंतु तुम्हांस माणशीं ५ आण्यांप्रमाणें भोजन घालण्यास तयार आहे. त्याजकडेच जाऊन रात्रीचें भोजन उरकलें व झोपण्यास जागाही त्याजकडेच मिळविली.

दुसरे दिवशीं सकाळीं उठून बेलूरचे सुप्रसिद्ध देवालय पाहण्यास गेलों. श्री. शेटी वरोवर होतेच. त्यांनीं श्री. केशव मूर्तिराव नांवाच्या एका

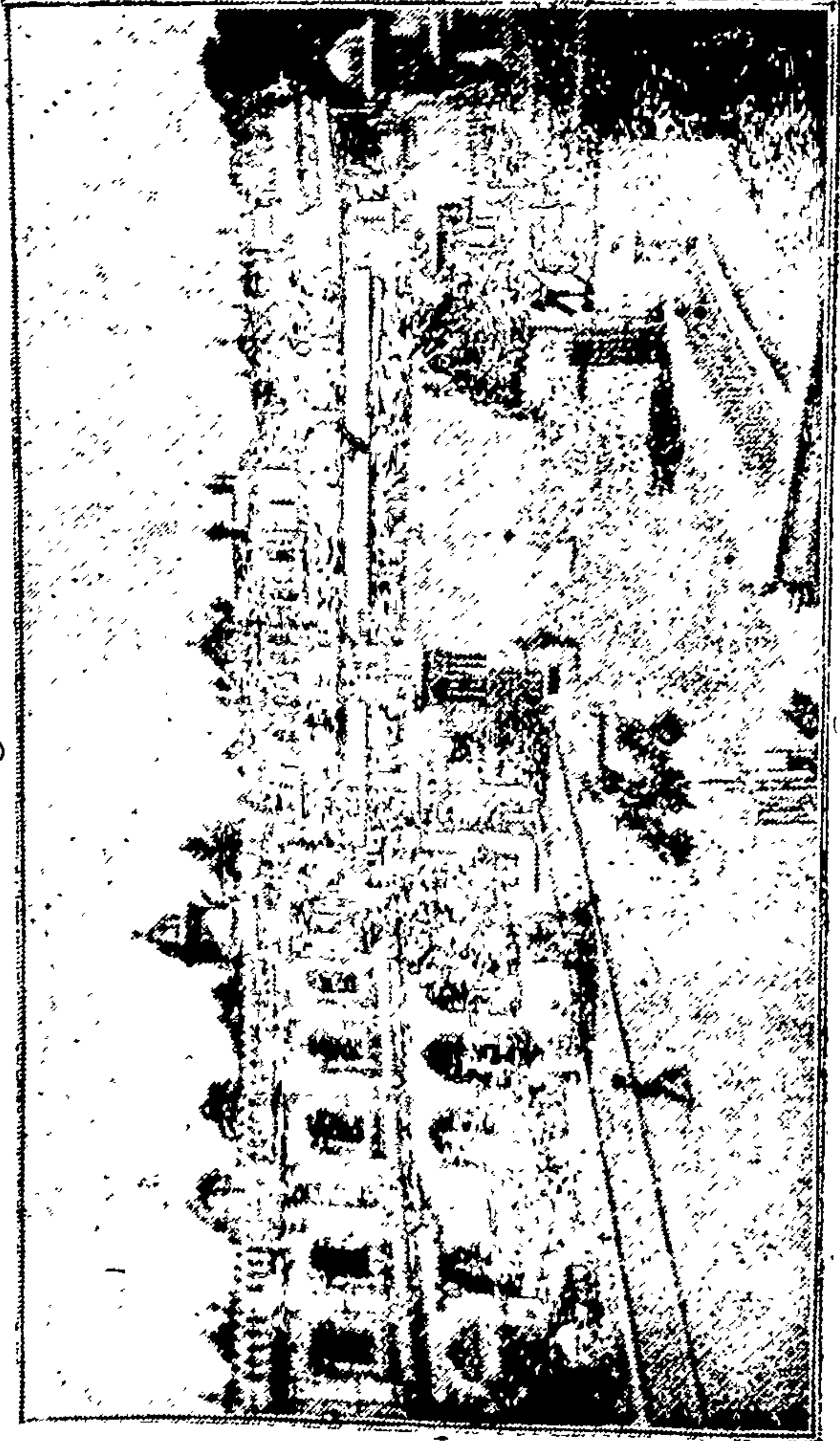

बाजारचा चौक, म्हैसूर.

गृहस्थांची गांठ देऊळ दाखाविण्याकरितां घालूनदिली. ते गृहस्थ कांहीं दिवस कोल्हापुराकडे राहात होते, त्यामुळे त्यांना मराठी चांगलेच समजतें असा

बेलूरच्या लोकांची त्यांनी समजूत करून दिली होती. आम्हांस मात्र त्यांचे मराठी ओळखण्यास कानडीइतपतच त्रास पडत होता. त्यांस मराठी साधारणपणे बरे समजे. त्यांनी देवळाभोवती असलेले प्रत्येक चित्र कोणाचे आहे व त्याचे वैशिष्ट्य काय हे समजावून सांगितले. देऊळ ६०० वर्षांपूर्वी बांधलेले आहे. देवळांत व बाहेर सर्वत्र कोरीव कामाचे अनंत नमुने आहेत. बाहेरच्या बाजूस हत्तींच्या रांगांच्या रांगा खोदल्या आहेत. प्रत्येक हत्तीचे तोंडाचा आकार निरनिराळा दाखविला आहे. कांहीं ठिकाणी घोडेस्वारांच्या फौजा कोरलेल्या आहेत. स्वारांच्या पायांत बूट, स्टॉकिंग घातलेले दाखविले आहेत. प्रत्येक मूर्तीवर अलंकार कोरले आहेत. खालपासून वरपर्यंत सर्व ठिकाणी कोरीव काम आहे. एके ठिकाणी इमारतीचे लहान नमुने कोरले आहेत. त्यांत नट व बोलटही सांध्याकरितां कोरून दाखविले आहेत. सर्व भारत व भागवत ह्यांतील महत्त्वाचे प्रसंग दगडावर कोरले आहेत. हे देऊळ बांधण्याचे काम बरीच वर्षे चालले होते म्हणतात. ह्या देवळाच्या माहितीचे इंग्रजी पुस्तक मिळते. त्यास ५ रु. किंमत पडते. हे देऊळ पाहण्याकरितां दूरदूरचे लोक येतात. नुकतेच हिंदुस्थानचे माजी व्हॉइसरॉय लॉर्ड हार्डिंज हे देऊळ पाहून गेले. म. गांधी म्हैसूरला आले होते तेव्हां तेही हे देऊळ पाहण्यास आले होते. देवळाच्या आंतील भागांतही मोठमोठ्या माणसाच्या आकाराच्या मूर्ति खोदल्या आहेत. खांब तर इतके गुळगुळीत आहेत की त्यांत आपले प्रतिबिंब दिसते. देवळाच्या आंतील बाजूस छतावर सुद्धा खोदकाम आहे. देवळांत ६ फूट उंचीची नारायणाची मूर्ति आहे. देवाच्या आरतीकरितां बरीच गर्दी जमली होती. देवळाच्या आवारांत आणखी ४ इतर देवळे आहेत. सर्व ठिकाणी खोदकाम आहेच. ह्या देवळांकडे पाहून पूर्वी मूर्ति घडविण्याची कला आपल्याकडे किती ऊर्जितावस्थेस पोहोचली होती ह्याची चांगली साक्ष पटते. व.राजेलोकसुद्धा अशी कामे करून हिंदुस्थानांतील कारागिरांच्या पोटाचा प्रश्न उत्तम तऱ्हेने सोडवीत असत हे लक्षांत येते आणि म्हणूनच ' ना विष्णुः पृथ्वीपतिः ' ही म्हण त्यांच्या संबंधांत खरी होती. आतांच्या संस्थानिकांसारखी प्रत्येक बाबतींत ते परक्यांची भर करीत नसत. तरीही आतांच्या संस्थानिकांना आपणांस प्रजेने विष्णूचा अवतार मानावे अशी इच्छा धरण्यास कांहीं वाटत नाही. ह्या देवळाचे संपूर्ण वर्णन करणे माझ्या शक्तीच्या बाहेरचे आहे. परंतु वाचकांस विनंति इतकीच आहे की त्यांनी हे देऊळ एकवार जरूर पाहावे. देवळाच्या भिंतीवरील

चित्रें कागदावर काढण्याकरितां कितीतरी विद्यार्थी तेथें बसले होते. सरतेशेवटीं श्री. केशव मूर्तिराव ह्यांची संभावना करून त्यांचा निरोप घेतला. त्यांनीं सुद्धां “ दया असावी ” असें म्हणून निरोप दिला. मोटारची चक्कशी करितां हलेवीडला जाणारी मोटार दुपारीं ४ वाजतां सुटेल असें समजलें. अर्थात् त्या गांवांतच ८ तास काढणें भाग पडलें. गांवाजवळ एक मोठा तलाव बांधला आहे, त्यांत स्नान करणें, पोहणें, कपडे धुणें वगैरे कार्यक्रम यथास्थित पार पडला. सुमारे १॥-२ वाजतां भोजन उरकलें. कांहीं वेळ विश्रांति घेतल्यानंतर मोटार आली. श्री. शेटी यांचा निरोप घेऊन व त्यांचे आभार मानून मोटारमध्ये बसलों. माणशीं भाडे ८ आणे पडलें. बेलूरपासून ११ मैलांवर असलेल्या हालेवीड नांवाच्या गांवीं संध्याकाळीं ६ वाजतां जाऊन सुखरूप पोहोचलों. येथेही खाणावळ नसेल अशी कल्पना होती; परंतु येथे खाणावळ होती. दुपारीं जेवणास उशीर झाला असल्यामुळे फारशी भूक नव्हती. थोडेसें फराळाचें मागवून खाणावळीच्या पडवींत पथारी पसरली.

दुसऱ्या दिवशीं सकाळीं उठून हालेवीड येथील देवळें पाहण्यास गेलों. गांवापासून देवळें सुमारे अर्ध्या मैलावर आहेत. देवळाच्या बाहेरील भागावर एकावर एक दगडांचे थर असून त्यांवर हजारों हत्ती कोरलेले आहेत. तसेंच भारत, भागवत इत्यादि पुराणांतील कथाप्रसंगांचीही चित्रेही कोरली आहेत. हीं दोन देवळें बांधण्याचें काम सुमारे ८६ वर्षे चाललें होतें; परंतु मुसलमानांच्या स्वाऱ्यांमुळे तें काम सोडून द्यावें लागलें. हालेवीडची ही दोन्ही देवळें शंकराची आहेत, ही गोष्ट त्यांजपुढें असलेल्या नंदीवरून लक्षांत येते. देवळांत मूर्ति नाहींत. बराच वेळ दोन्ही देवळें बंद असतात, म्हणून त्यांत पाकोळ्यांची वस्ती असते. ह्या देवळांत कारागिरांनीं आपल्या कौशल्याची शिकस्त केलेली आढळून येते. सर्व मूर्ति रेखीव व प्रमाणशुद्ध आहेत. ह्या देवळांच्या तोंडीचीं देवळें हिंदुस्थानांत दुसरीं नाहींत, इतकें सांगितलें असतां ह्यांच्या मोठेपणाची वाचकांस कल्पना येईल. देवळांच्या बाहेर पडलों व डाब्या हाताच्या रस्त्यानें जैन लोकांच्या देवळाचा मार्ग धरला. जातांना उजव्या हातास हालेवीडचा डाकवंगला लागला. ह्या डाकवंगल्याचा उपयोग श्रीमंत प्रवासी करतात. सुमारे एक फर्लांग चालून गेल्यानंतर २ जैनांचीं देवळें लागलीं. देवळें बाहेरून बंद होती. परंतु देवळाच्या जवळच थोडीशी वस्ती आहे. तेथे चक्कशी करितां रखवालदाराचा तपास लागला. त्यानें देवळें उघडून दाखविलीं. आंतील खांब

अत्यंत गुळगुळीत व तकतकीत दगडाचे तयार केले आहेत. देवळांत २ पुरुष उंचीचे जैनांच्या देवाचे नम्र पुतळे उभे केले आहेत. जैनांचीं देवळें पाहून तसेंच पुढें गेलों तों आणखी एक देवालय लागलें. त्यांतही कलाकुसरीचें काम भरपूर आहे. देऊळ पाहून जवळच्या तलावावर गेलों. प्रातर्विधि उरकले व खाणावळींत परतलों. खाणावळींत जेवून पुढें जाण्याचा विचार होता, परंतु कॉफीपान करतो न करतो तोंच एक मोटार बनावर येथें जाणारी येऊन थडकली. तिचा आश्रय करून हालेबीडची रजा घेतली व सुमारे ११ वाजतां बनावर येथें येऊन दाखल झालों. हालेबीडपासून बनावर १८ मैल आहे. माणशीं १२ आणे भाडें पडलें. बनावर हें सदर्न मराठा रेल्वेच्या पूना ते बंगलोर फाट्यावरील एक स्टेशन आहे. गांव साधारणतः १५।२० घरांचेंच आहे. परंतु स्टेशनवर ब्राह्मणाचें कॉफीचें दुकान व खाणावळ आहे. खाणावळींत फराळ वगैरे उरकून २।।। वाजतां गाडींत वसलों. गाडी विरूरकडे निघाली. वाटेनें सारख्या नारळी-पोफळीच्या बागा लागत होत्या. शेतकऱ्यांचें शेतकाम चालूच होतें. प्रदेश हिरवागार असल्यामुळें उन्हाची वेळ असूनही वेळ तेव्हांच निघून गेला. सुमारे ३।।। वाजतां विरूर स्टेशनवर येऊन पोहोंचलों. येथें शिमोग्यास जाण्याकरितां गाडी बदलावी लागते. शिमोग्याची गाडी ४-१० वाजतां सुटली. शिमोग्याची शिमोगा व शिमोगा टाउन अशीं दोन स्टेशनें आहेत. आम्ही चुकून शिमोगा स्टेशनला उतरलों. येथेंच आम्हांस गैरसप्पा येथें जाणाऱ्या मोटारच्या एजंटानें गाठलें व धर्मशाळेंत तुमची चांगली सोय होणार नाही, हॉटेलमध्येच तुम्हास आतां फुकट मोटारींतून नेऊन पोहोंचवितों; उद्यां मात्र आमच्या मोटारीनें गैरसप्पास चला, असें सांगितलें. आम्हांसही एकवार हॉटेलचा पाहुणचार घ्यावयाचा होता; अर्थात् आम्ही तें कबूल केलें. मात्र त्यानें आमची १ तास खोटी करून आम्हांस मॉडर्न हिंदू हॉटेलमध्ये आणून सोडलें. दर बेताचे असल्यामुळें आम्ही तेथें राहाणें पसंत केलें. रात्रीचें खोलीभाडें फक्त ८ आणे पडलें. त्यांत दिवा, खुर्ची, टेबल, २ खाटा वगैरे सर्वांचा समावेश झाला. भोजनास वेळेचे फक्त ५ आणे दर होता. खोलींत सामान टाकून शिमोगा शहर पाहाण्यास बाहेर पडलों. शहर वरेंच मोठें आहे. हें तुंगा नदीच्या कांठांवर वसलें आहे. शहराची लोकसंख्या सुमारे १५ हजार आहे. हें जिल्ह्याचें ठिकाण असल्यामुळें बरींच मोठमोठी ऑफिसें, शाळा वगैरेच्या इमारती येथें आहेत. गांवांत चहाकॉफीचीं बरींच दुकानें आढळलीं. त्यांतील विशेष

म्हणजे प्रत्येक दुकानांत फोनोग्राफ गिन्हाइकांच्या करमणुकीकरितां वाजत होता. रात्रीं भोजन करून झोपीं गेलों. दुसऱ्या दिवशीं सकाळीं उठून पोस्टाची चक्कशी केली. कारण घरून C/o. पोस्टमास्तर शिमोगा ह्या पत्त्यावर पत्रें मागविलीं होती. पोस्ट ऑफिस हॉटेलच्या समोरच असल्यामुळें विनत्रासानें पत्रें मिळालीं. माणशीं २॥ रु. भाडें देऊन गैरसण्याच्या मोटारींत बसलों. मोटार सुमारे ८ वाजतां सुटली. मोटारनें सुमारे ११ मैल प्रवास केल्यानंतर अयानूर नांवाचें गांव लागलें. हें तालुक्याचें ठिकाण आहे. येथून पुढें ४ मैलांवर कुमशी नांवाचें गांव लागलें. हें म्हैसूर स्टेट रेल्वेच्या विरूर शिमोगा फाट्यावरच आहे. अर्थात् पायीं प्रवास करणारास येथपर्यंत गाडीनें येऊन पुढें प्रवास पायांनीं सोडूंक पडेल. ह्या ठिकाणापासून सुमारे १० मैलांवर मॅगनिजच्या खाणी आहेत. व शिमोग्यापासून त्या खाणीपर्यंत खाणीचा धंदाकरणान्या कंपनीनें एक लहानशी रेल्वे स्वतःच्या मालकीची बांधली आहे. कुमशीपासून पुढें दाट जंगलास सुरवात झाली. रस्ते वगैरे मात्र चांगले बांधलेले आहेत. कुमशीपासून १० मैलांवर अनंतपूर नांवाचें मोठें गांव लागलें. ह्या गांवापासून घाट चढण्यास सुरवात होते. अनंतपूरपासून १५ मैलांवर असलेल्या सागर नांवाच्या गांवां आम्ही सुमारे ११ वाजतां येऊन सुखरूप पोहोचलों. शिमोगा ते सागर अशीच मोटार सर्बिहस आहे. दुसरी मोटारसर्बिहस सागर ते शिरसी आहे. त्या मोटारनें आम्हांस पुढें जावयाचें होतें, म्हणून सागरला आम्हांस ३ तास थांबावें लागलें. तेवढ्या वेळांत गांव पाहून घेतलें.

सागर हें सुमारे ५००० लोकवस्तीचें गांव आहे. गांवास म्युनिसिपॅलिटी असून गांव स्वच्छ आहे. सागरजवळ असलेल्या जंगलांत चंदनाचीं झाडें पुष्कळ असल्यामुळें येथून पुष्कळ चंदनी लाकूड, त्याचप्रमाणें चंदनावर कोरीव काम करून तयार केल्या वस्तु बाहेरगांवां रवाना होतात. हें ठिकाण घाटमाथ्यावर असल्यामुळें अरबी समुद्रावरून येणारे थंड वारे ह्या गांवावरून वाहात जातात. म्हणून येथील हवा अत्यंत आल्हाददायक असते. गांवांत खाणावळी बऱ्याच आहेत. आम्हांस आमच्या मोटारवाल्यानें बंगलोर हिंदु हॉटेल नांवाच्या खाणावळींत उतरून ठेविलें. भोजनाचा दर माणशीं अवघा ४ आणे असून व्यवस्था त्या मानानें उत्तम होती. सुमारे २ वाजतां गैरसण्याच्या मोटारींत बसलों. येथून धवधवा सुमारे २० मैल आहे. आपण

ज्यास गैरसप्पा धवधवा ह्या नांवानें ओळखतां, त्यास म्हैसूरकडील लोक जोग धवधवा ह्या नांवानें ओळखतात. कारण हा धवधवा गैरसप्पा गांवापासून १८ मैल अंतरावर आहे. जोग गांवापासून १॥ मैलावर आहे व शिरसीस जाणारी मोटार धवधव्यास जाणाऱ्या उतारुंस वाटेत शरावती नदीच्या एका आंगास सोडून पुढें जाते. अलीकडचा भाग ब्रिटिश हद्दीत असून पलीकडचा भाग म्हैसूर हद्दीत आहे. दोन्हीं वाजूस डाकबंगले आहेत, परंतु ब्रिटिश हद्दीत असलेल्या डाक बंगल्यावरून धवधव्याची शोभा चांगली दिसत नाही म्हणून बहुतेक सर्व प्रवासी धवधवा पाहाण्याकरितां म्हैसूरहद्दीत जातात. त्याकरितां नदी ओलांडावी लागते. अलीकडच्या तीरावर जोग नांवाचें ५१७ घरांचें एक खेडेगांव आहे. तेथून सामानाकरितां मजूर घ्यावे लागतात. कारण पलीकडच्या तीरावर वस्ती नाही व होडीतून उतरल्यानंतर डाक बंगल्यापर्यंत सुमारे १॥ मैल अंतर आहे. एका चोराचें ८ आणे पडले, परंतु मजूर मिळाले हेंच विशेष. स्वतंत्र मोटार असल्यास ती तराफ्यांतून दुसऱ्या आंगास नेतां येते. शरावती नदीचें पात्र फारसें रुंद नाही, तरी सभोवतीं गर्द झाडीच्या असलेल्या डोंगरांच्या मधून ती वाहात असल्यामुळे देखावा फार रमणीय दिसतो. सुमारे ४॥ वाजतां डाक बंगल्याजवळ येऊन पोहोचलों. डाक बंगल्याचें रोजचें भाडे ४।५ रुपये असल्यामुळे त्याचा आश्रय करणें कठीण असतें. जवळच मध्यम स्थितीतील लोकांस उतरण्याकरितां रोजीं १ रु. भाड्याच्या खोल्या संस्थाननें बांधल्या आहेत. त्यांचा बरीच मंडळी आश्रय करितात. आम्ही मात्र उघड्या व्हरांड्यांतच उतरलों. कारण आम्हांस बदरीनाथच्या यात्रेंत उघड्यावर निजण्याची संवय झाली होती. येथें वाघ येतो म्हणतात, परंतु तो आमच्या भेटीस त्या दिवशीं कांहीं आला नाही. वाजूस कांहीं लहान झोपड्याही होत्या. परंतु त्यांचा उपयोग करण्यापेक्षां आम्हीं उघडा व्हरांड्याच जास्त पसंत केला. येथें एक नुकतीच ब्राह्मणाची खाणावळही उघडली आहे. मात्र सर्व जिनसांची किंमत दुप्पट होती. खाणावळीत पोहोचल्याबरोबर थोडासां फराळ करून धवधवा पाहाण्यास गेलों.

ह्या ठिकाणीं शरावती नदी ८०० फुटांवरून खाली उडी घेते. तिचे लहानमोठे ४ प्रवाह खालीं पडतात. त्यांच्या आवाजानें कानठळ्या वसून जातात. नदीचें पाणी खडकावर हापटत हापटत पडत असल्यामुळे त्याचे पांढरे तुषार बनतात व पाणी पडत नसून दुधाच्याच धारा पडत आहेत कीं काय

असा भास होतो. धवधवा कितीही वेळ पहात बसलें तरी तृप्ति होत नाही. आरंभी वराच वेळ एकाच ठिकाणावरून धवधवा पाहाण्यांत घालविला. नंतर इकडेतिकडे फिरून निरनिराळ्या ठिकाणाहून धवधवा कसा दिसतो तें पाहूं लागलों. तों रहदारी बंगल्यासमोरून खाली नदीच्या पात्राकडे जाणारी वाट दिसली. तेव्हां खाली जाऊन धवधवा कसा दिसतो तें पाहाण्याकरितां उतरण्यास सुरवात केली. १ मैल उतरलों तरी तळ येईना. सूर्य अस्तास गेला. तेव्हां खाली जाण्याचा विचार रहित करून परतलों. आल्याबरोबर जर ती वाट सांपडली असती, तर खाली जाऊन आलों असतों. ह्या वाटेनें सुमारे १॥ मैल उतरल्यानंतर तळ लागतो असें समजलें. वरती आल्यानंतर पोटपुजा करून व्हरांज्यांत अंथरुणें पसरलीं. व्हरांज्यांतून धवधव्याची शोभा फार चांगली दिसत होती. शिवाय त्या दिवशीं पौर्णिमा असल्यामुळें स्वच्छ चांदणें पडलें होतें. चंद्रप्रकाशामुळें मूळच्या शोभेत भरच पडली होती. धवधव्याकडे पाहातां पाहातां केव्हांच झोंप लागली. चोहों वाजूनीं किरी झाडी असलेल्या जंगलांत हें ठिकाण असल्यामुळें पहाटे पहाटे मात्र वरीच थंडी वाजली. परंतु जागा झाल्यामुळें धवधवा पाहाण्यास जास्त वेळ मिळाल्याबद्दल आनंदही वाटला. कारण अशा ठिकाणीं वारंवार कोण जातो. सकाळीं उठून नदीची वाट धरली. कारण येथें पाण्याचें दुर्भिक्ष आहे. सामान पाठीवर मारून नदी गांठली. मग यथास्थित सर्व विधि उरकले व होडीनें पलीकडच्या तीरास आलों. लवकर येण्याचा हेतु जर सागरहून सकाळींच एकादी मोटार आली तर भोजनास शिरसीसच जाऊं असा होता. परंतु तपास करितां मोटार ३ वाजल्याशिवाय मिळावयाची नाही असें समजलें व जोग गांवांत एकही दुकान नसल्यामुळें स्वयंपाकाकरितां सामान मिळविणें कठीण होतें. इतक्यांत एक मोटार आली. मोटारवाला म्हणाला येथून ३ मैलांवर असलेल्या माविनगुंडी गांवास माझ्या मोटारींतून चला. तेथें जेवण तयार करून आराम करा. मग ३।४ वाजतां आपण शिरसीस जाऊं. म्हणून माविनगुंडी येथें आलों. हें ठिकाण ब्रिटिश हद्दींत आहे. येथें एक मराठी जाणणारा पोलिस शिपाई भेटला. बाकीचे सर्व लोक कानडी जाणणारे, अर्थात् आम्ही त्यांचे गांववालेच बनलों. त्यानें धर्मशाळा दाखवून भांडीं वगैरे दिलीं. गांवांत एक किराण्याचें दुकान असून हॉटेलही होतें. धर्मशाळेंत स्वयंपाक बनविला. एक स्वच्छ पाण्याचा पाट डोंगरावरून बांधून आणून त्याचें पाणी धवधव्यासारखें सोडून दिलें आहे. त्यामुळें स्नानाची वगैरेही चांगली

सोय झाली. ह्या गांवाहून एक रस्ता १६ मैलांवरील गैरसप्पा नांवाच्या गांवीं जातो. परंतु गैरसप्पाकडे जाणारा रस्ता लहान असल्यामुळे त्यावरून ८ पेक्षा जास्त माणसांच्या मोटारलॉच्या चालविण्याची परवानगी नाही, म्हणून आम्हांस शिरसीस जावे लागले. पहिला आमचा वेत गैरसप्पास जाऊन तेथून होनावर बंदरास जावे व होनावराहून बोटीने मुंबई गांठावी, असा होता तो बदलावा लागला. जंगली प्रदेश ओलांडीत ओलांडीत सुमारे ७ वाजतां शिरसीस येऊन दाखल झालो.

शिरसी हे गांव मोठे असून तालुक्याचे ठिकाण आहे. येथून हुबळीस मोटारी जातात. माणशीं २ रु. भाडे पडते. हुबळी येथून ६३ मैल आहे. रात्री मोटार-एजंट्याच्या ऑफिसांत वस्ती केली. ह्या गांवांत चहा कोणत्याही हॉटेलांत विकत मिळत नाही. सर्वत्र कॉफीच मिळत होती. दर मात्र चहा प्रमाणेच ३ पैसे कप होता. इकडील भागांत कायदेभंगाची चळवळ फार जोरांत असलेली आढळली. दुसऱ्या दिवशीं सकाळीं ८ च्या सुमारास शिरसी सोडली. येथून कुमठा बंदर ३८ मैल आहे. मोटार सुमारे ११ वाजतां कुमठे गांवांत शिरली. वाटेत एके ठिकाणी वेलदोडे २४ तोळ्यास आठ आणे भावाने खरेदी केले. कुमठ्याहून मुंबईस जाणारी मालाची बोट दुपारीं १२ च्या पुढे बंदरांत येते, असा तपास शिरसीस लागला होता, परंतु आम्ही गेलो त्या दिवशीं बोट ११ लाच बंदरांत आली होती. कुमठे बंदरास धक्का नसल्यामुळे बोट लांब समुद्रांत उभी राहाते व धक्यावरून माणसे घेऊन मचवा सुटतो. मोटारीतून उतरल्याबरोबर बोट आल्याची बातमी लागल्यामुळे मजुराच्या खांद्यावर सामान देऊन तसाच बंदराचा रस्ता पकडला. खाण्यापिण्याच्या भानगडींत पडावयास सवडच नव्हती. बंदरावर जातो तो मचवा सुटून गेला होता. सरते शेवटीं १ रु. कबूल करून एक स्वतंत्र होडी करून बोट गांठली. पोटांत कावळे ओरडत होते, परंतु बोटींत बसल्यानंतर ४८ तास तींत बसून राहावयाचे होते. दगदगीचा प्रवास नव्हता म्हणून थोडे बरे वाटले. ही बोट मालाची होती. मंगळोरहून सोमवार, बुधवार, शुक्रवार मालाच्या बोटी सुटतात व त्या वाटेतील महत्त्वाच्या बंदरांतून माल घेतघेत मुंबई गांठतात. ह्या दिवसांत समुद्र शांत असल्यामुळे प्रवास फार सुखकर झाला. बोटीवर सर्व कामगार मुसलमान होते. आम्हांस स्वराज्य मिळाल्यानंतर सर्व खात्यांत काम करावे लागेल. परंतु जेथे तेथे आमचा धर्म आड येत आहे. कारण बोटीवर काम करण्यास गेलो

तर खाण्याची व्यवस्था काय ? मुसलमानांच्या हातचें कसें खाऊं ? त्यामुळें आम्ही सर्व जगाच्या मार्गे पडलों आहों. आमच्या देशास लागलेला विटाळाचा रोग नाहीसा करणारा कोणी महात्मा उत्पन्न होईल काय ? असो. संध्याकाळीं ६ वाजतां बोट कारवार बंदरांत आली. येथें बोट्याचा ८ तास मुक्काम होती, म्हणून गांवांत गेलों. गांवभर फिरून बोट्यांत परतलों. सकाळीं बोट मारमगोवा बंदरांत शिरली. ह्या बंदरांत रात्रीची बोट घेत नाहीत म्हणून, कारवारला बोट जास्त वेळ थांबली. येथें बोट्याचा मुक्काम ५ तास होता, म्हणून उतरल्या-बरोबर स्टेशनवर गेलों. स्टेशन बोट्याच्या धक्यास लागूनच आहे व आग-गाडीनें वास्कोडीगामा नांवाच्या ठिकाणीं गेलों.

१९२५ सालीं गोवें प्रांतांत प्रवास केला होता. परंतु त्या वेळीं मारम-गोवें पाहण्यास सवड सांपडली नाही. पणजीपेश्यां मारमगोवें लहानच आहे. फक्त ह्या गांवास महत्त्व, येथें मुंबईप्रमाणें बोट धक्यास लागते व बोट्यावरून माल एकदम आगगाडीच्या डब्यांत टाकितं येतो ह्या कारणानेंच आलें आहे. गांवांत सारस्वतांच्या खाणावळी आहेत. ब्राह्मणाची खाणावळ विचारिली असतां लोक सारस्वताची खाणावळ दाखवितात. परंतु खाणावळींत माशांचे पदार्थ तयार करितात म्हणून गोवें प्रांतांत भटाची खाणावळ विचारावी. तेथें मात्र निर्मांस पदार्थ मिळतात. मुरगांवला (मारमगोवा) भटाची खाणावळ एकच असून ती बंदरावरच आहे. गांवांत नारळीचीं वगैरे झाडें पुष्कळ असल्यामुळें रस्त्यानें चालतांना उन्हाचा त्रास होत नाही. जातांना गाडीनें जाऊन शहराची मजा पहात पहात येतांना चालत आलों. १२ वाजतां बोट सुटली. दुसऱ्या दिवशीं सकाळीं ९ वाजतां मुंबईस येऊन दाखल झालों व तिसऱ्या दिवशीं सुप्रभातीं पुणें गाठलें. एकंदर प्रवासास पंधरा दिवस लागले. प्रवास करण्याची संधि मिळवून दिल्याबद्दल श्री. नानासाहेब जोग ह्यांचें व तो निर्विघ्नपणें पार पाडल्याबद्दल त्या जगन्नि-यंत्या परमेश्वराचे आभार मानून हें प्रवासवर्णन पुरें करतों.

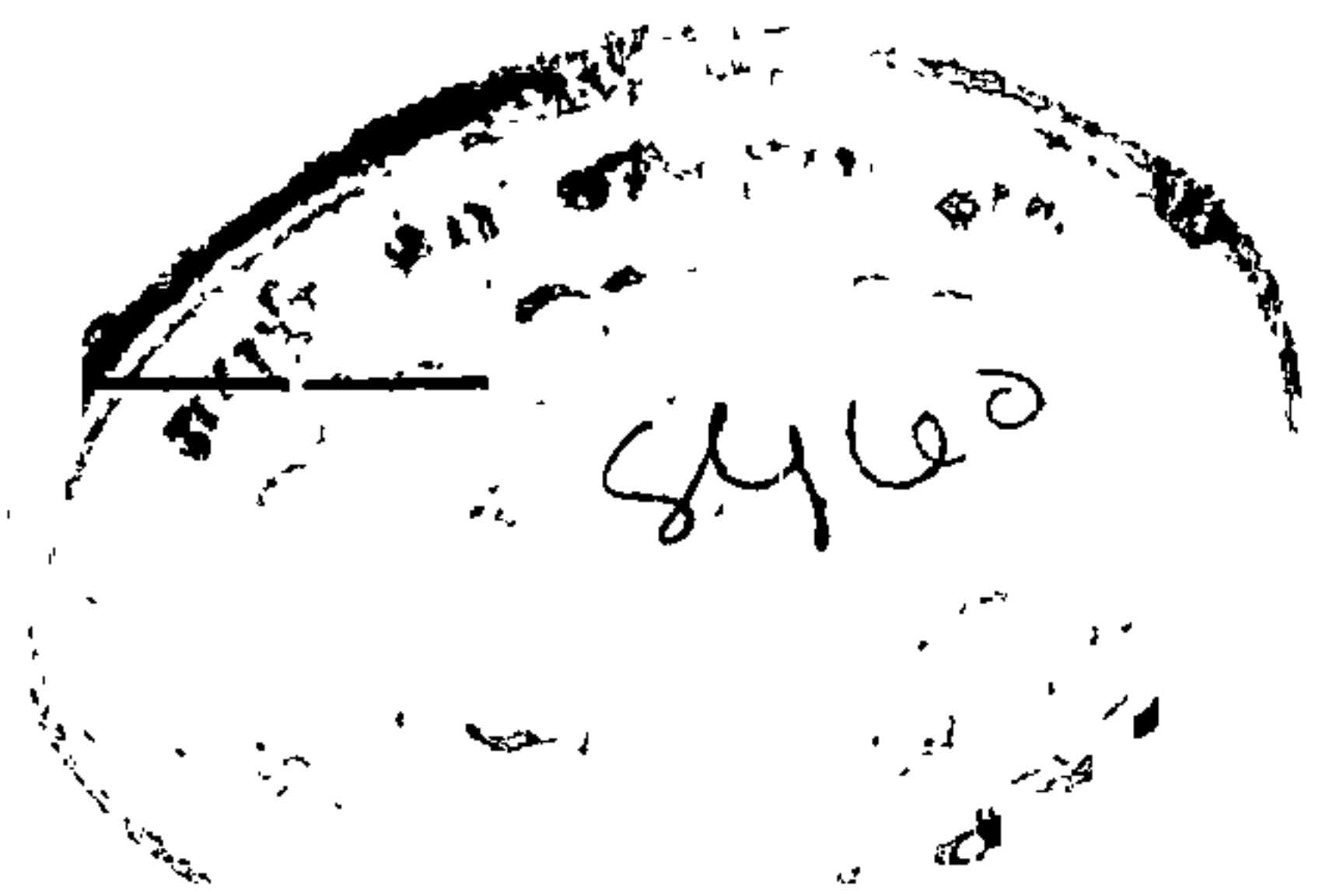

म्हैसूरसंबंधी कांहीं उपयुक्त माहिती.

महिषासुरमर्दिनी चामुंडी देवी हिने ह्या प्रांतांत राहाणाच्या महिषासुर नांवाच्या राक्षसाचा वध केला, म्हणून ह्या प्रांतास त्या राक्षसाच्या नांवावरून म्हैसूर असें नांव पडलें.

म्हैसूर हें संस्थान निलगिरी व सह्याद्री ह्यांच्यामध्ये असल्यामुळें बहुतेक प्रदेश डोंगराळ आहे. त्यामुळें त्यांत जंगलें वरीच असून खनिज व उद्भिज संपत्ति भरपूर आहे. म्हैसूरसंस्थानच्या भरभरीटास एक मोठा अडथळा म्हणजे म्हैसूरसंस्थानास बंदर नाही. ब्रिटिशांनी १७९९ सालच्या टिपूशाही झालेल्या शेवटच्या युद्धांत नेमका समुद्र किनारा आपल्याकडे ठेवून बाकीचें राज्य कुष्णराजाच्या ताब्यांत दिलें तेंही त्यांनी मोठ्या मेहेरबानीने त्या राजाच्या स्वाधीन केलें असें इंग्रजांनीं शाळांकरितां मंजूर केलेले इतिहास सांगतात. परंतु खरी परिस्थिति अशी होती कीं १७९२ सालच्या युद्धाप्रमाणें १७९९ सालच्या युद्धांतही इंग्रजांनीं टिपूशाही लढतांना मराठे व निजाम ह्यांची मदत घेतली होती. (तो भाग नेमका इतिहासांतून गाळला आहे) अर्थात् टिपू मारला गेल्यानंतर जर राज्य खालसा केलें असतें तर त्याचे तीन भाग करून एक एक भाग निजाम व मराठे यांस द्यावा लागला असता, व एक तृतीयांशच भाग इंग्रजांस मिळाला असता. त्यापेक्षां इंग्रजांनीं सर्वच राज्य आपल्या ताब्यांत येण्यासारखी युक्ति योजिली. पूर्वीच्या हिंदूराजाचा वारस शोधून काढून त्याच्या ताब्यांत राज्य दिलें. अर्थात् मराठे व निजाम ह्यांस कांहींच तक्रार करितां आली नाही व पुढें १८३१ मध्ये राजास पेनशन करून देऊन इंग्रजांनीं तें राज्य आपल्याकडे चालविण्याकरितां घेतलें. तें त्यांच्याकडे ५० वर्षे बहिवाटीस होते व ते तसेंच आजपर्यंत राहिलेही असतें; परंतु १८८० सालीं इंग्लंडांत राजकीय घडामोडी होऊन उदार पक्षाचा लार्ड रिपन हा ब्हाइसरोय हिंदुस्तानांत आल्यामुळें त्यास लाजेकाजेस्तव तें राज्य म्हैसूरच्या राजास परत द्यावें लागलें व तेव्हांपासून राज्याची सारखी सुधारणा होत आहे.

म्हैसूर संस्थानांत सोने, दगडी कोळसा, लोखंड इत्यादिकांच्या खाणी बऱ्याच आहेत. शिवाय चुन्याचे, दगड, इमारतीस लागणारे सर्व प्रकारचे दगड विपुल मिळू शकतात. इमारतीस लागणारे लाकूडही जंगलांत पुष्कळ मिळतें. चंदनाच्या झाडांची पैदास बरीच होते म्हणून म्हैसूरमध्ये चंदना तेल, अत्तर वगैरे काढण्याचे कारखाने पुष्कळ आहेत. जंगलांत सर्व प्रकारचे लाकूड तयार होत असल्यामुळें लाकडाची खेळणी तयार करण्याचेही बरेच कारखाने आहेत.

म्हैसूरच्या राजानें उत्पन्नाच्या १/५ पेक्षां जास्त खर्च खाजगीकरितां करूं

नये असे बंधन इंग्रजांनी राज्य त्याच्या स्वाधीन करितांनाच त्याच्यावर घातल्यामुळे राज्यांतील लोकांचा बराच पैसा अकारणी खर्च बहावयाचा थांबला आहे. सध्यां राजास सलामसलत देण्याकरितां एक **लेजिस्लेटिव्ह असंब्ली** नांवाची लोकसभा आहे. परंतु तिजला फारसे अधिकार नाहींत. राजा हिंदू असून त्यास चालू परिस्थितींत हिंदू दिवाण मिळाला नाहीं ही मंत्र आश्चर्य करण्यासारखी गोष्ट आहे. दिवाण मुसलमान असल्यामुळे राज्यांत मुसलमानांचा थोडा वरचष्मा आहे. लोकांनी दिवाण हिंदू नेमण्याबद्दलची खटपट केली पाहिजे. शेजारी **निजामच्या** राज्यांत राजा मुसलमान म्हणून मुसलमानांस सर्वलती इंग्रजांच्या राज्यांत ते अल्पसंख्याक व भांडण उपस्थित करण्यास उपयुक्त म्हणून त्यांस सर्वलती, व हिंदू राज्यांत दिवाण मुसलमान म्हणून त्यांस सर्वलती, एकूण हिंदूंचा सर्व बाजूनी कोंडमारा होत आहे ही परिस्थिती बदलून घेण्याच्या उद्योगास नेटानें हिंदू केव्हां लागणार ? असो आतां **म्हैसूर-**मधील कांहीं प्रसिद्ध स्थळांची माहिती थोडक्यांत सांगतो.

द्रोणागिरी—ही एक मोठी पर्वतांची ओळ आहे. ह्या पर्वतास मुसलमान लोक बाबावदन म्हणतात ह्या पर्वतावर दत्तात्रयाचें एक स्थान आहे. त्या ठिकाणी जावयास बिरूर स्टेशनवर उतरावें लागतें. जातांना वाटेंत कॉफीचे मळे लागतात. हें ठिकाण समुद्रसपाटीपासून सुमारे ६२०० फूट उंचीवर आहे. येथील हवा आल्हादकारक आहे.

भद्रावती—बिरूरहून शिमोग्यास जातांना वाटेंत हें स्टेशन लागतें. ह्या ठिकाणी **म्हैसूरसंस्थान**ने १९२३ सालापासून चालविलेला लोखंड तयार करण्याचा कारखाना आहे. ह्या ठिकाणी जमिनीच्या पोटांत लोखंडाचा मोठा सांठा आहे. त्याचप्रमाणें लोखंड तयार करण्यास लागणारा चुना ह्या ठिकाणी भरपूर सांपडतो. लोखंड वितळविण्यासाठीं लाकूड लागतें. तेंही येथील जंगलांत भरपूर भिळतें. **भद्रावती**पासून २५ मैलावर कमानगुडी नांवाचें ठिकाण आहे. तेथून अशुद्ध स्थितीतील लोखंड येथें आणून शुद्ध करण्यांत येतें. हल्लीं रोज जवळ जवळ १०० टनापर्यंत लोखंड तयार होतें. त्याचप्रमाणें लोखंड वितळविण्यासाठीं जाळण्यांत येणाऱ्या लाकडापासून निरनिराळीं रासायनिक द्रव्यें तयार करण्यांत येतात.

वाणीविलास सागर—चितळदुर्ग टेकड्यांतून ज्या ठिकाणाहून वेदावतीनिदीचा उगम झाला त्याठिकाणी सुमारे १३३० फूट लांबीचा बंधारा बांधून हा तलाव तयार केला आहे. ह्या तलावाचें क्षेत्रफळ ३४ चौरस मैल असून ३००० कोटी घनफूट पाण्याचा साठा ह्या तलावांत होऊं शकतो. ह्या तलावानें २५००० चौरस मैल प्रदेश सुपीक झाला आहे.

मेलकोट—हें ठिकाण श्रीरंगपट्टण तालुक्यांत आहे. गवताचें सुंदर पंखे व चांगल्या प्रकारचें कापड ह्या ठिकाणी तयार होतें. विशेषतः हें ठिकाण गोपी-

चंदनाच्या डोंगरामुळे प्रसिद्ध आहे. ह्या ठिकाणाहून गोपीचंदन सर्व हिंदुस्थान-भर रवाना होते.

नंदिदुर्ग--बंगलोरच्या उत्तरेस ३१ मैलांवर चिकबालापूर तालुक्यांत हा एक इतिहासप्रसिद्ध किल्ला आहे. ह्या किल्ल्यावर गर्द झाडीने वेष्टित व चारी वाजूनीं दगडी पायऱ्या बांधलेला अमृतसरोवर नांवाचा तलाव आहे. हा किल्ला हैदरापूरच्या हिंदूराजांनीं बांधला व तेथे राजधानी नेली परंतु हैदर व टिपू ह्यांनीं ह्या किल्ल्याचा उपयोग कैदी ठेवण्याकडे केला ! विशेषतः टिपूचे युरोपियन कैदी ह्या किल्ल्यावर असत. ह्या किल्ल्यावर हैदर व टिपू ह्यांच्या नांवाच्या कैद्यांचा कडेलोट करण्याच्या जागा आहेत त्या ठिकाणाहून कैद्यांना खालील खोल दरींत लोटून देत असत. पेन्नार, पालर, अरकावती, व चित्रवती, ह्या नद्यांचे प्रवाह ह्या किल्ल्याच्या खालून वाहातात. उन्हाळ्यांतही हवा थंड असते म्हणून बरेच लोक येथे हवा खाण्याकरितां जातात.

हरिहर--बंगलोरपुना फाळ्यावरालि हें पहिलें स्टेशन धारवाड व म्हैसूर ह्यांच्या सरहद्दीवर आहे. हें ठिकाण तुगंभद्रानदीच्या कांठीं आहे. इ. स. १२२३ मध्ये बांधलेले हरिहरेश्वर नांवाचे एक देऊळ येथे आहे. देवळाचे काम पाहाण्यासारखें आहे. तुगंभद्रानदीवर एक गाड्यांकरितां व दुसरा रेलवे-करितां असे दोन मोठे पूल आहेत. बरेच यात्रेकरू हें ठिकाण पाहाण्याकरितां उतरतात.

शिवगंगा--बंगलोर जिल्ह्यातील नेलामंगला तालुक्यांत हें समुद्र सपाटीपासून ४५५९ फूट उंचीवर असलेले एक पवित्र क्षेत्र आहे. ह्याचा आकार पूर्वेस बैलासारखा, पश्चिमेस गणपतीसारखा, उत्तरेस सापासारखा व दक्षिणेस शिवाच्या लिंगासारखा आहे. ह्या ठिकाणाहून काशी जितकीं योजनें दूर आहे तितक्याच पायऱ्या पायथ्यापासून देवळापर्यंत आहेत. म्हणून ह्या ठिकाणास दक्षिण काशी असें नांव आहे. व पुष्कळ यात्रेकरू या ठिकाणीं यात्रेकरितां येतात.

सोमनाथपुरा--म्हैसूरपासून २७ मैलांवर कावेरीनदीच्या कांठांवर जकनाचारी नांवाच्या सुप्रसिद्ध कारागिरानें बांधलेले चेन्नाकेशव नांवाचे विष्णूचे मंदीर या ठिकाणीं आहे. ह्याच कारागिरानें हालेबीड व बेलूर येथील देवालये बांधलीं. हें देऊळ हालेबीड इतकें मोठें नसलें तरी बांधकाम अत्यंत प्रेक्षणयि आहे.

सोराब--शिमोग्यापासून ५४ मैलांवर एक तालुक्याचे ठिकाण आहे. चंदनाच्या लाकडावर काम करण्यांत अत्यंत कुशल अशा गुडिगार नांवाच्या कारागिरांची वस्ती येथे आहे; त्यांना ज्या प्रकारची वस्तु चंदनी लाकडाची तयार करण्यास सांगावी त्या प्रकारची ते तयार करून देतात. नुकतेच

कांहीं लोकांस बंगलोरला नेऊन त्यांजकडून मुलांना चंदनावरील खोद-
काम शिकविण्याचा उपक्रम संस्थानाकडून झाला आहे.

श्रावणबेलागोला—हे एक हासन जिल्ह्यांत चन्नारायपट्टण तालुक्यांत दोन टेकड्यांच्या मध्ये वसलेले लहानसे गांव आहे. जैन लोकांचे मुख्य गुरु ह्या ठिकाणी राहतात. समुद्रसपाटापासून ह्या ठिकाणाची उंची ३२५० फूट आहे. गांवापासून ४०० फूट उंचीवर डोंगरावर गोमतेश्वर नांवाची जैनांच्या देवाची एक ५७ फूट म्हणजे सुमारे १० पुरुष उंचीची दगडी मूर्ति आहे. सुमारे १००० वर्षांपूर्वी अरिशेनेमी नांवाच्या कारागिराने ही मूर्ति तयार केली असा शोध लागला आहे. मूर्तीचा आकार साधा असून ती नग्न आहे. ही मूर्ति घडविण्यास किती कष्ट करावे लागले असतील ह्याची कल्पनाच करवत नाही. मूर्ति डोंगराच्याच एका भागाची कोरली आहे ही दुसरीकडे तयार करून येथे आणून बसविली आहे ह्याचा निर्णय करणे कठीण पडते. परंतु येवढी मूर्ति डोंगरावर चढविणे अशक्य असल्यामुळे ती डोंगराच्या भागाचीच कोरलेली असावी असे मानावे लागते. जगांत इजिप्तशिवाय दुसऱ्या कोठेही अशा तऱ्हेचे कोरीव काम पाहण्यास सांपडत नाही. मूर्ति मोठी असूनही काम अगदी प्रमाणशुद्ध आहे असा तज्ज्ञांचा अभिप्राय आहे.

शृंगेरी—जगद्गुरु शंकराचार्यांचे हिंदुस्तानांत ४ मठ आहेत, त्यांत शृंगेरीचे शंकराचार्यांचा मठ मुख्य आहे. शृंगेरीच्या आसपासच्या बऱ्याच भागाची मालकी शंकराचार्यांकडेच आहे. गांवांत ब्राम्हणांची बरीच वस्ती आहे प्रत्येक ब्राम्हणाचे घर एक एक देऊळच आहे. इतकी देवळे येथे आहेत. मुख्य देऊळ शारदंबेचे आहे. देवीची मूर्ति शुद्ध सोन्याची असून देवळाच्या आवारांतच शंकराचार्यांची मुख्य गादी आहे. देवळासभोवती मोठा कोट असून त्यावर पुष्कळ मूर्ति कोरल्या श्री. शंकराचार्यांची आहे व असा देखावा दाखविला आमुळे त्या तकतकीत व नव्या शंकराचार्यांचे देऊळ आहे. असे मानतात.



REFBK-0004570

व्यासांची असून दुसरी
॥ शिक्षण देत आहेत
तेल लावीत असल्या-
गानदीच्या काठी एक
र्य सदेह स्वर्गास गेले

